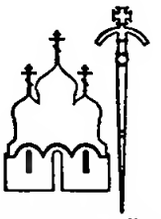

ИЗДАТЕЛЬСКИЙ СОВЕТ
РУССКОЙ ПРАВОСЛАВНОЙ ЦЕРКВИ

**СВЯТЫЕ РАВНОАПОСТОЛЬНЫЕ
ВЕЛИКАЯ КНЯГИНЯ РОССИЙСКАЯ ОЛЬГА
И ВЕЛИКИЙ КНЯЗЬ ВЛАДИМИР, КРЕСТИТЕЛЬ РУСИ**

Икона XX в.

МИНЕ́Я

ИЮЛЬ

А҃І

ЧА́СТЬ ВТОРА́Я

ИЗДАТЕЛЬСКИЙ СОВЕТ
РУССКОЙ ПРАВОСЛАВНОЙ ЦЕРКВИ
МОСКВА
2002

ББК 86-372
М 62

По благословению
Святейшего Патриарха Московского
и всея Руси
АЛЕКСИЯ II

М 62 **Минея июль. Ч. 2.** — М.: Издательский Совет Русской Православной Церкви, 2002.— 512 с.

ISBN 5-94625-010-8

© Издательский Совет
Русской Православной Церкви, 2002

МЕ́СЯЦА ИЮ́ЛЯ В 11-й ДЕНЬ

Преставле́ние святы́я блаже́нныя и равноапо́стольныя О́льги, княги́ни Росси́йския, во свято́м Креще́нии нарече́нныя Еле́ны

НА ВЕЛИ́ЦЕЙ ВЕЧЕ́РНИ

На Го́споди, воззва́х: стихи́ры на 8, глас 4:

Подо́бен: Я́ко до́бля:

Я́ко со́лнце, возсия́ нам / преслáвная па́мять твоя́, О́льго Богому́драя, / ма́ти князе́й Росси́йских, / Христо́ва мизи́ница*, / апо́стольским уче́нием воспита́на, / возмогла́ еси́ на куми́ры, / па́че же на диа́вола, / си́лою Свята́го Ду́ха просвеща́ема, / от тьмы неразу́мия всю страну́ / и лю́ди к Бо́гу привела́ еси́, / Его́же моли́ о творя́щих твою́ па́мять.

В ра́зуме духо́вном, / и́мже посрами́ла еси́ врага́, прельсти́вшаго Е́ву, / и сего́ ору́жие сломи́ла еси́, / богосажде́нный рай церко́вный создала́ еси́, / в не́мже дре́во живо́тное, Крест, водрузи́ла еси́, / и трапе́зу Бо́жия бра́шна иму́щи, / исто́чник неисчерпа́емый кро́ве Христо́вы, / его́же пи́вши, нетле́нна пребыва́еши, / за вся ны моля́щися при́сно.

Духо́вно возвесели́теся, росси́йстии концы́, / па́мять чту́ще О́льги Богому́дрыя: / мо́лится бо вы́ну ко Христу́ / с чудотво́рцами и му́чениками, / по-

---

* мизи́ница — младшая дочь

мо́щницу иму́щи Святу́ю Богоро́дицу,/ изба́витися от бед и печа́лей/ ве́рою пою́щим ю́/ и кла́няющимся ра́це нетле́ннаго ея́ те́ла.

Прииди́те, христоимени́тии лю́дие росси́йстии,/ возвели́чим во хвале́ниих прама́терь на́шу,/ ве́лию му́дрость и му́жество показа́вшую,/ сла́ву ми́ра презре́вшую/ и Христа́ Бо́га и́стиннаго па́че всех возлюби́вшую,/ и та́ко к ней воззове́м:/ о пресла́вная уго́днице Христо́ва,/ моли́ о лю́дех росси́йских,/ да ни ко́ими ко́зньми вра́жиими от пра́выя ве́ры отврата́тся/ и в благоче́стии непоколеби́ми да пребу́дут.

Сла́ва, глас 6:

Прииди́те, ро́ди росси́йстии,/ пе́сньми восхва́лим О́льгу прему́друю,/ прииди́те, ра́зумом богатя́щиися,/ ра́зум свой в послуша́ние ве́ры/ приводи́ти от нея́ научи́теся,/ прииди́те, му́жие, честь жене́ пресла́вней возда́йте,/ прииди́те, жены́, му́жеству ея́ вели́кому подража́йте,/ прииди́те, владя́щии, и уразуме́йте/ вся земна́я превосходя́щую сла́ву нетле́нную,/ прииди́те, вси вну́цы ея́,/ и в день ея́ све́тло восторжеству́йте,/ мо́лится бо те́пле ко Го́споду,/ е́же просвети́ти ду́ши на́ша.

И ны́не, Богоро́дичен: Кто Тебе́ не ублажи́т:

Вход. Проки́мен дне и чте́ния три.

Суди́й Изра́илевых чте́ние (главы́ 4; 5, 1—12):

И приложи́ша сы́нове изра́илевы сотвори́ти зло́е пред Го́сподем, и Ао́д у́мре./ И отдаде́ их Госпо́дь в ру́ку Иави́на, царя́ Ханаа́нска,/ и́же ца́рствова во Асо́ре./ И воево́да си́лы его́ Сиса́ра,/ и той живя́ше во Арисо́фе язы́ков./ И возопи́ша сы́нове изра́илевы ко Го́споду,/ я́ко де́вять сот колесни́ц желе́зных бя́ше ему́/ и той озло́би Изра́иля зело́ лет два́десять./ И Девво́ра, жена́ проро́чица, жена́ Лафидо́фова,/ сия́ суде́яше Изра́илю в то вре́мя/ и сия́ живя́ше под фи́ником Девво́ра между́ Ра́мою и между́ Вефи́лем, в горе́ Ефре́мли,/ и восхожда́ху сы́нове изра́илевы к ней та́мо на суд./ И посла́ Девво́ра и призва́ Вара́ка, сы́на Авинее́мля,/ из Кеде́са Неффали́мова и рече́

к нему́:/ не заповéда ли тебé Госпóдь, Бог Изрáилев,/ и пóйдеши в гóру Фавóр/ и пóймеши с собóю дéсять ты́сящ мужéй от сынóв Неффали́млих/ и от сынóв Завулóних,/ и приведу́ к тебé в водотéчь Кисóнь Сисáру, воевóду си́лы Иави́ни,/ и колесни́цы егó, и мнóжество вой егó/ и предáм егó в рýки твоя́./ И речé к ней Варáк:/ áще пóйдеши со мнóю, пойду́,/ и áще не пóйдеши со мнóю, не пойду́,/ я́ко не вем дне, в óньже благоустрóит Госпóдь Áнгела со мнóю./ И речé Деввóра к нему́:/ идýщи пойду́ с тобóю,/ обáче вéждь, я́ко не бýдет тебé слáва на пути́,/ в óньже ты и́деши,/ понéже в руку́ жéнску предáст Госпóдь Сисáру./ И востá Деввóра и пóйде с Варáком до Кадисá./ И воззвá Варáк Завулóна и Неффали́ма до Кáдиса,/ и поидóша вслед егó дéсять ты́сящ мужéй, и и́де с ним Деввóра./ И Хавéр Кинéй отлучи́ся от Кéны и от сынóв Иовáва, ýжика Моисéова,/ и потчé ку́щу свою́ под дýбом почивáющих,/ и́же есть при Кедéсе./ И возвести́ша Сисáре,/ я́ко взы́де Варáк, сын Авинеéмль, на гóру Фавóр./ И созвá Сисáра вся колесни́цы своя́, дéвять сот колесни́ц желéзных,/ и вся лю́ди, и́же с ним,/ от Арисóфа язы́ков в водотéчь Кисóнь./ И речé Деввóра к Варáку:/ востáни, я́ко сей день, в óньже предадé Госпóдь Сисáру в рýку твою́,/ занé Госпóдь изы́дет пред тобóю./ И сни́де Варáк с горы́ Фавóр/ и дéсять ты́сящ мужéй вслед егó./ И сотрé Госпóдь Сисáру и вся колесни́цы егó/ и весь полк егó остриéм мечá пред Варáком./ И сни́де Сисáра с колесни́цы своея́/ и побежé ногáми своúми./ И Варáк гоня́й вслед колесни́ц егó и вслед полкá,/ дáже до дубрáвы язы́ков./ И падé весь полк Сисáрин остриéм мечá,/ не остáся ни едúн./ И Сисáра убежé ногáми своúми в ку́щу Иаúли, жены́ Хавéра Кинéева,/ я́ко мир бя́ше между́ Иави́ном, царéм Асóрским,/ и между́ дóмом Хавéра Кинéева./ И изы́де Иаúль во срéтение Сисáре и речé к нему́:/ уклони́ся, господи́не мой, уклони́ся ко мне, не бóйся./ И уклони́ся к ней в ку́щу, и покры́ егó одéждею своéю./ И речé Сисáра к ней:/ напóй мя мáло воды́, я́ко возжаждáх./ И отреши́ мех млéчный, и напои́ егó, и покры́ егó./ И

рече́ к ней Сиса́ра:/ ста́ни во две́рех ку́щи,/ и бу́дет, а́ще кто прии́дет к тебе́, и вопро́сит тя, и рече́т:/ есть ли зде муж? и рече́ши: несть./ И взя Иаи́ль, жена́ Хаве́рова, кол ку́щный,/ и взя млат в ру́ку свою́,/ и вни́де к нему́ ти́хо,/ и водрузи́ кол во скра́нии* его́,/ и пронзе́ до земли́,/ и сей, утру́ждся, спа́ше и и́здше./ И се Вара́к, гоня́й Сиса́ру./ И изы́де Иаи́ль во сре́тение ему́ и рече́ ему́:/ прииди́, и покажу́ тебе́ му́жа, его́же ты и́щеши./ И вни́де к ней, и се Сиса́ра лежа́ше мертв/ и кол во скра́нии его́./ И покори́ Госпо́дь Бог в той день Иави́на, царя́ Ханаа́ня, пред сы́ны изра́илевыми,/ и хожда́ше рука́ сыно́в изра́илевых, ходя́щи,/ и ожесточи́ся на Иави́на, царя́ Ханаа́нска,/ до́ндеже истреби́ша его́./ И воспе́ Девво́ра и Вара́к, сын Авинее́мов, в той день и рече́:/ внегда́ нача́ти вожде́м во Изра́или, в произволе́нии люди́й, благослови́те Го́спода./ Услы́шите, ца́рие, и внуши́те, кня́зи:/ аз Го́сподеви воспою́ и пою́ Бо́гу Изра́илеву:/ Го́споди, во исхо́де Твое́м от Сии́ра,/ внегда́ воздвиза́тися Тебе́ от села́ Едо́мова,/ земля́ потряся́ся, и не́бо возмути́ся,/ и о́блацы иска́паша во́ду./ Го́ры подвиго́шася от лица́ Го́спода Елои́,/ та́я Сина́ от лица́ Го́спода, Бо́га Изра́илева./ Во дни Самега́ра, сы́на Ана́фова,/ во дни Иаи́ли,/ оскуде́ша пути́е, и идо́ша в пути́ кри́вы,/ и идо́ша в пути́ развраще́нны./ Оскуде́ша живу́щии во Изра́или,/ оскуде́ша, до́ндеже вста́ Девво́ра,/ до́ндеже вста́ ма́ти во Изра́или,/ избра́ша бо́ги но́вы, я́ко хлеб я́чен***,/ тогда́ воева́ша гра́ды князе́й, щит не яви́ся,/ ниже́ копие́ в четы́редесяти ты́сящах во Изра́или./ Се́рдце мое́ на учине́нная во Изра́или,/ си́льнии люди́й, благослови́те Го́спода./ Е́здящии на осля́тех бе́лых в полу́дне,/ и седя́щии на суди́щи,/ и ходя́щии на пути́ со́нмов, провеща́йте./ Глас пле́щущих посреде́ веселя́щихся:/ та́мо дадя́т пра́ву./ Го́споди, пра́вды укрепи́ во Изра́или:/ тогда́ разыдо́шася во гра́ды своя́ лю́дие Госпо́дни./ Воста́ни, воста́ни, Девво́ра;/ воста́ни, воста́-**

---

* скра́ний — висок
** в русском переводе та́я Сина́ — этот Синай
*** я́чен — ячменный

ни, глаго́ли с пе́снию;/ воста́ни, Вара́че, и плени́ плен твой, сы́не Авинее́мль.

Иуди́фи чте́ние (глава́ 13, 2—20):

Оста́ся же Иуди́ф еди́на в шатре́/ и Олофе́рн пове́ржен на ло́жи свое́м,/ бя́ше бо преиспо́лнен вино́м./ И рече́ Иуди́ф рабе́ свое́й,/ да стои́т вне ло́жницы ея́ и да смо́трит исхо́да ея́,/ я́коже по всяк день,/ рече́ бо, я́ко изы́ти и́мать на моли́тву свою́/ и Вагою́ глаго́ла по словесе́м сим./ И отыдо́ша вси от лица́ ея́,/ и ни еди́н оста́ся в ло́жнице,/ от ма́ла да́же до вели́ка./ И ста́вши Иуди́ф при одре́ его́, рече́ в се́рдцы свое́м:/ Го́споди Бо́же всея́ си́лы,/ при́зри в час сей на дела́ рук мои́х ко возвыше́нию Иерусали́ма,/ я́ко ны́не вре́мя помоществова́ти насле́дию Твоему́/ и соверши́ти начина́ние мое́ ко сокруше́нию врагов́,/ и́же восташа́ на нас./ И приступи́вши к сто́лпнику одра́,/ и́же бя́ше у главы́ Олофе́рновы,/ снят меч его́ с него́,/ и, прибли́жившися ко одру́,/ взя в горсть власы́ главы́ его́, и рече́:/ укрепи́ мя, Го́споди Бо́же Изра́илев, в день сей./ И уда́ри в вы́ю его́ два́жды си́лою свое́ю,/ и отъя́ главу́ его́ от него́,/ и отвали́ те́ло его́ от посте́ли,/ и отъя́ заве́су от столпо́в,/ и по ма́ле изы́де, и предаде́ рабы́ни свое́й главу́ Олофе́рнову./ И вложи́ ю в мешо́ц сне́дей свои́х,/ и изыдо́сте о́бе ку́пно по обы́чаю своему́ на моли́тву,/ и, проше́дше полк, обыдо́сте дебрь о́ную, и взыдо́сте на го́ру Ветилу́и,/ и приидо́сте ко врато́м ея́./ И рече́ Иуди́ф издале́ча стерегу́щим на вратех́:/ отве́рзите ны́не, отве́рзите врата́,/ с на́ми Бог, Бог наш,/ сотвори́ти ещо́ кре́пость во Изра́или и си́лу на враги́,/ я́коже и днесь сотвори́./ И бысть, я́ко услы́шаша му́жие гра́да того́ глас ея́,/ потща́шася сни́ти ко врато́м гра́да своего́/ и созва́ша ста́рцев гра́да./ И стеко́шася вси от ма́ла да́же до вели́ка,/ я́ко па́че ча́яния бе им,/ е́же приити́ ей,/ и отверзо́ша врата́, и восприя́ша их,/ и, вже́гше огнь во свеще́ние, окружи́ша их./ Она́ же рече́ к ним гла́сом вели́ким:/ хвали́те Бо́га, хвали́те,/ хвали́те Бо́га, И́же не оста́ви ми́лости Свое́я от до́му Изра́илева,/ но сокруши́ враги́ на́ша руко́ю мое́ю в нощь сию́./ И,

изъе́мши главу́ из мешца́, показа́, и рече́ им:/ се глава́ Олофе́рна, вождонача́льника си́лы Ассу́рския,/ и се заве́са, за не́юже лежа́ше во пия́нствах свои́х,/ и порази́ его́ Госпо́дь руко́ю же́нскою./ И жив есть Госпо́дь,/ и́же сохрани́ мя в пути́ мое́м, и́мже ходи́х,/ я́ко прельсти́ его́ лице́ мое́ в па́губу его́,/ и не сотвори́ греха́ со мно́ю во осквернение и срамоту́./ И ужасо́шася вси лю́дие зело́,/ и, па́дше, поклони́шася Бо́гу, и ре́ша единоду́шно:/ благословен еси́, Бо́же наш,/ уничто́живый в день сей враги́ люди́й Твои́х./ И рече́ ей Зи́я:/ благослове́на ты еси́, дщи, Бо́гом Вы́шним/ па́че всех жен, я́же на земли́,/ и благословен Госпо́дь Бог, И́же созда́ небеса́ и зе́млю,/ И́же упра́ви тя на сокруше́ние главы́ кня́зя врагов на́ших./ Я́ко не оста́нет наде́жда твоя́ от се́рдца челове́к,/ помина́ющих кре́пость Бо́жию, да́же до ве́ка,/ и да сотвори́т тебе́ сия́ Бог в возноше́ние ве́чное,/ е́же посеща́ти тя во благи́х,/ за е́же не пощаде́ла еси́ души́ твоея́ смире́ния ра́ди ро́да на́шего,/ но посо́бствовала еси́ паде́нию на́шему,/ в правоте́ ходи́вши пред Бо́гом на́шим./ И ре́ша вси лю́дие: бу́ди, бу́ди.

При́тчей чте́ние (глава́ 31, 10—13):

Жену́ до́блю кто обря́щет—/ дражайши есть ка́мения многоце́ннаго такова́я./ Дерза́ет на ню се́рдце му́жа ея́,/ такова́я до́брых коры́стей не лиши́тся,/ де́лает бо му́жу своему́ блага́я во все житие́,/ обре́тши во́лну и лен,/ сотвори́ благопотре́бное рука́ма свои́ма.

На литии́ стихи́ры, глас 1:

Днесь созыва́ется к весе́лию вся Росси́йская земля́,/ наста́ бо па́мять прама́тере на́шея,/ ко све́ту Христо́вы ве́ры нас приве́дшия,/ и путь спасе́ния нам показа́вшия,/ и благострое́нию держа́вы на́шея нача́ло положи́вшия.

Сла́ва, глас 6:

Днесь да торжеству́ем, бра́тие,/ и да пра́зднуем па́мять святы́я О́льги,/ не пе́сньми то́кмо прама́терь на́шу сла́вяще,/ но и де́лы христиа́нскими сла́ву Го́сподеви воздаю́ще,/ отри́нем про́чее язы-

ческое нра́ва на́шего / и нечести́вое жития́ на́шего отве́ржем, / да не до конца́ прогне́вается Человеколю́бец Госпо́дь / грех ра́ди на́ших.

И ны́не, Богоро́дичен.

На стихо́вне стихи́ры, глас 8.

Подо́бен: О, пресла́внаго чудесе́:

О, пресла́внаго чудесе́! / жено́ю па́дший род челове́ческий / Жено́ю возставля́ет пречу́дно Человеколю́бец Госпо́дь / и в после́дняя ле́та жену́ посыла́ет / на обраще́ние ро́да росси́йскаго, / О́льгу пресла́вную, / еяже Креще́нием / нача́ло полага́ет просвеще́нию страны́ Росси́йския / во спасе́ние душ на́ших.

Стих: Бли́з Госпо́дь всем, призыва́ющим Его́, / всем, призыва́ющим Его́ во и́стине.

Ра́дуйся, гра́де богоспаса́емый Ки́еве, / всем конце́м земли́ на́шея / свет Христо́в источи́вый / и пе́рвую уго́дницу в ней показа́вый, / О́льгу пречестну́ю, / ра́дуйся, Вышегра́де, насле́дие ея́ честно́е, / ра́дуйся, жен росси́йских сосло́вие, / похвалу́ на́шу да́вшее / во спасе́ние душ на́ших.

Стих: Во́лю боя́щихся Его́ сотвори́т, / и моли́тву их услы́шит, и спасе́т я́.

Возвесели́ся, непло́дная Росси́йская земле́, / лику́й, нечревоболе́вшая: / ны́не раждае́ши ча́до твое́ — / Еле́ну блаже́нную, / та же призове́т ко Го́споду отца́ на́шего Васи́лия / и подража́ти себе́ приведе́т ли́ки уго́дников Его́, / по́двиги свои́ми просла́вити иму́щих / гра́ды и де́бри твоя́, / во спасе́ние душ на́ших.

Сла́ва, глас то́йже:

Ве́лия сла́ва твоя́, и па́мять твоя́ с похвала́ми, / О́льго прему́драя, / тщету́ и́долов презре́вши / и и́стину Е́вангельскую уразуме́вши, / в седи́нах ум твой Христу́ / в послуша́ние плени́ла еси́ / и всем родо́м росси́йским / путь и́стинный живота́ показа́ла еси́, / моли́ о нас Еди́наго Человеколю́бца.

И ны́не, Богоро́дичен.

Тропа́рь, глас 1:

Крила́ми богоразу́мия вперйвши твой ум, / возле-те́ла еси́ превы́ше ви́димыя тва́ри, / взыска́вши Бо́га и Творца́ вся́ческих, / и, То́го обре́тши, па́ки рожде́ние Креще́нием прия́ла еси́, / дре́ва живо́тнаго наслажда́ющися, нетле́нна во ве́ки пребыва́еши, / О́льго присносла́вная.

Ин тропа́рь, глас 8:

В тебе́, Богому́драя Еле́но, изве́стен спасе́ния о́браз бысть в Ру́сстей стране́, / я́ко, прийм́ши ба́ню свята́го Креще́ния, после́довала еси́ Христу́, / творя́щи же и уча́щи, е́же оста́вити и́дольскую пре́лесть, / восприя́ти же попече́ние о души́, ве́щи безсме́ртней, / те́мже и со Ангелы ра́дуется, равноапо́стольная, дух твой.

Ин тропа́рь, глас 4:

Оста́вивши лесть и́дольскую, / после́довала еси́ Христу́, Безсме́ртному Жениху́, О́льго Богому́драя, / в Его́же черто́зе ра́дующися, / непреста́нно моли́ся / о чту́щих ве́рою и любо́вию святу́ю па́мять твою́.

Ин тропа́рь, е́ллинский, глас 3:

Свята́я равноапо́стольная избра́ннице Христо́ва, княги́не О́льго, / наро́д твой слове́сным и чи́стым Христо́вым млеко́м напои́вшая, / моли́ся Ми́лостиву Бо́гу, / да прегреше́ний оставле́ние / пода́ст душа́м на́шим.

Сла́ва, и ны́не, Богоро́дичен.

НА У́ТРЕНИ

На Бог Госпо́дь: тропа́рь О́льги. Сла́ва, ин тропа́рь. И ны́не, Богоро́дичен по гла́су.

По 1-м стихосло́вии седа́лен, глас 3:

Воистинну в жена́х мудре́йшею показа́лася еси́, О́льго сла́вная, / лесть язы́ческую отве́ргши, и во Христа́ ве́ровавши, / и Влади́мира к тому́ подви́гши; / не забу́ди у́бо, я́ко прама́ти, нас, недосто́йных чад твои́х, / и утверди́ в правове́рии и благоче́стии / богоуго́дными твои́ми моли́твами.

Сла́ва, и ны́не, Богоро́дичен:

Зло́бою ожесте́вшая сердца́ на́ша умягчи́, Де́во Пречи́стая,/ печа́ли на́ша утоли́,/ я́ко мно́ги ско́рби у Креста́ Сы́на Твоего́ претерпе́вшая,/ и проше́ния на́ша услы́ши, я́ко Блага́я Скоропослу́шница.

По 2-м стихосло́вии седа́лен, глас 4:

От Го́спода стопы́ челове́ку исправля́ются;/ тем и тебе́, свята́я О́льго, напра́ви/ сердца́ Испыту́яй и утро́бы к Ца́рствию Небе́сному,/ его́же да не лиши́т и нас моли́твами твои́ми.

Сла́ва, и ны́не, Богоро́дичен:

Упова́ние христиа́н непосты́дное/ и стено́ необори́мая, Влады́чице Богоро́дице,/ не отри́ни моле́ний к Тебе́ прибега́ющих,/ но, я́ко Блага́я, заступи́ и поми́луй нас.

Велича́ние:

Велича́ем тя,/ блаже́нная и равноапо́стольная княги́не О́льго,/ и чтим святу́ю па́мять твою́,/ и́долы попра́вшую/ и мно́гия лю́ди росси́йския святы́м Креще́нием просвети́вшую.

И́но велича́ние:

Велича́ем тя,/ свята́я равноапо́стольная княги́не О́льго,/ я́ко зарю́ у́треннюю в земли́ на́шей возсия́вшую/ и свет ве́ры Правосла́вныя/ наро́ду своему́ предвозвести́вшую.

Псало́м избра́нный: Блаже́н муж: *зри Ирмоло́гий, 29 августа.*

По полиеле́и седа́лен, глас 5:

Досто́йно равноапо́стольныя цари́цы и́менем наречена́ еси́, блаже́нная,/ о́ной бо, Крест Христо́в приле́жно взыска́вшей, подража́ла еси́,/ Христа́ Бо́га и́стиннаго взыска́вши и Крест Того́ на себе́ возло́жши,/ Его́же моли́ и́го благо́е Креста́ понести́ и нам, грехи́ обременённым,/ и упова́ние Небе́сное улучи́ти.

Сла́ва, и ны́не, Богоро́дичен:

Отны́не ублажа́т Мя вси ро́ди,— рекла́ еси́, Пречи́стая Де́во,/ от пра́ведныя Елисаве́т целова́-

ние приéмши;/ тем у́бо и мы от отéц на́ших,/ я́ко Богоро́дицу и Ма́терь Све́та,/ Тя пе́ти научи́хомся.

Степе́нна, 1-й антифо́н 4-го гла́са. Проки́мен, глас 4: Во всю зе́млю изы́де вещáние их/ и в концы́ вселе́нныя глаго́лы их. Стих: Небеса́ пове́дают сла́ву Бо́жию, творе́ние же руку́ Его́ возвеща́ет твердь. Вся́кое дыха́ние: Ева́нгелие от Матфе́я, зача́ло 104 (гл. 13, ст. 33, 44—50).

По 50-м псалме́ стихи́ра, глас 6:

Провозве́стницу ве́ры/ и ко спасе́нию путево-ди́тельницу Богоизбра́нную,/ О́льгу премýдрую восхва́лим/ и пе́сньми почти́м святу́ю па́мять ея́,/ мо́лится бо со все́ми святы́ми земли́ на́шея/ о спасе́нии душ на́ших.

Кано́н Богоро́дицы: Мно́гими содержи́мь напа́стьми: на 6 и кано́н святы́я равноапо́стольныя О́льги, на 8, глас 5.

Песнь 1

Ирмо́с: *Велича́ваго фарао́на в мо́ри потопи́вша/ со ору́жием и вса́дники,/ Изра́иля же пресла́вно спа́сша и по су́ху прове́дша,/ поем Христа́, я́ко просла́вися.*

Вели́чие на́ше и похвала́ ты еси́, О́льго Богому́драя:/ тобо́ю бо от и́дольския ле́сти свободи́хомся./ Ны́не моли́ся за род и ро́ды, и́хже Бо́гу привела́ еси́,/ пою́щи Христа́, я́ко просла́вися.

Велича́ваго диа́вола из Росси́и прогна́ла еси́,/ нечести́выя куми́ры отню́д сокруши́вши,/ вся лю́ди от беззако́ния свободи́ла еси́,/ му́дростию научáющи пе́ти Христа́, я́ко просла́вися.

Че́рность грехо́вную ба́нею Креще́ния отню́д отмы́ла еси́,/ Христа́ возлюби́ла еси́,/ Ему́же предстоя́щи, моли́ся за рабы́ твоя́,/ ве́рно сла́вящия тя.

Богоро́дичен: Иса́ия Тя жезл нарица́ет, Пречи́стая,/ Дави́д же Тя — престо́л Госпо́день,/ Авва-ку́м — приосене́нную го́ру, купину́ же Тя — Моисе́й,/ мы же Тя Ма́терь Бо́жию нарица́ем.

Катава́сия: *Отве́рзу уста́ моя́:*

Песнь 3

Ирмо́с: ***Держа́вною руко́ю и си́льным сло́вом/ Не́бо и зе́млю сотвори́л еси́,/ ю́же Твое́ю Кро́вию искупи́л еси́, Це́рковь Твою́,/ я́же о Тебе́ утвержда́ется, зову́щи:/ я́ко несть свят, ра́зве Тебе́, Го́споди.***

Держа́вною руко́ю, и му́дрыми словесы́, и си́льным сло́вом/ учи́ла еси́ твоего́ сы́на зако́ну Христо́ву/ и лю́дем возврани́ла еси́ жре́ти и́долом, О́льго преслáвная,/ в па́мять твою́ ны́не сошéдшеся, тебе́ прославля́ем.

Ты, я́ко пчела́, добру́ ра́зуму дале́че цвету́щия Христо́вы ве́ры взыска́ла еси́/ и, я́ко поро́дный* мед, Креще́ние в Ца́рствующем гра́де обре́тши,/ твоему́ гра́ду и лю́дем дарова́ла еси́,/ его́же вси насыще́ни го́рести греха́ отбега́ют.**

Весь похва́льный глас и мольбу́ ти, О́льго, прино́сим,/ тобо́ю бо Бо́га позна́хом, Ему́же ны́не предстои́ши,/ проси́ ми́ра оте́честву, и на пога́ныя побе́ды, и душа́м на́шим оставле́ния грехо́в,/ пою́щим тя, присноблаже́нная.

Богоро́дичен: Прия́телище яви́лася еси́, Де́во, Непристу́пнаго Бо́га,/ тем Тя пою́т непреста́нно а́нгельстии чи́ни, повину́ющеся Влады́це,/ Ты бо родила́ еси́ Сло́во О́тчее, Собезнача́льное, без отца́:/ о, чу́до! Святы́й бо Дух осени́ Тя.

Ин конда́к, глас 4:

Я ви́ся днесь благода́ть всех Бо́га,/ просла́вльши в Руси́ О́льгу Богому́друю,/ моли́твами ея́, Го́споди,/ лю́дем пода́ждь/ грехо́м оставле́ние.

Ин и́кос:

Ру́сскому язы́ку, Пско́встей стране́,/ богоизбра́нному от варя́г кня́жескому пле́мени прама́ти наречéся, О́льго,/ и ходя́щих пре́жде во тьме неразу́мия всех честны́м озари́ кресто́м,/ па́че нас святы́м Креще́нием,/ и́мже омы́вше и́дольскую скве́рну, мизи́ннии Бо́гу нарекóхомся лю́дие,/ к Нему́ за вся ны я́ко с дерзнове́нием мо́лишися,/ лю́дем пода́ждь грехо́м оставле́ние.

---

* поро́дный — райский

** Ца́рствующий град — Царьград, Константинополь

Седа́лен, глас 3:

По́двиг твой чтим, блаже́нная,/ ди́вна бо кре́пость ду́ха твоего́, в не́мощи телесе́ я́вльшаяся;/ язы́ческую лесть презре́вши,/ дерзнове́нно ве́ру пропове́дала еси́ Христо́ву,/ о́браз нам подаю́щи ре́вности о Го́споде.

Сла́ва, и ны́не, Богоро́дичен:

И́же неизрече́нно от чи́стых крове́й Твои́х Воплоти́выйся/ престо́л угото́ва во чре́ве Твое́м, Пречи́стая Отрокови́це,/ Ю́же вси ро́ди, я́ко Богоро́дицу, досто́йно сла́вят.

Песнь 4

Ирмо́с: ***Ду́хом Бо́жиим очи́щся проро́к,/ дыха́ющим в нем, Авваку́м Божественный, боя́ся, глаго́лаше:/ внегда́ прибли́жатся ле́та, позна́н бу́деши, Бо́же,/ на спасе́ние челове́ков.***

Дух Бо́жий почи́ на тебе́, я́ко на Девво́ре проро́чице дре́вле,/ И́мже просвети́вшися, укрепля́ющи Влади́мира разу́мнаго,/ Сиса́ру диа́вола низложи́ла еси́ в се́ти его́ Креще́нием,/ я́ко и Вара́ком в пото́це Ки́ссове пре́жде.

Быстрине́ подо́бящися, О́льго Богому́драя,/ сокруше́нным се́рдцем ста, моля́щися к Бо́гу,/ изба́вила еси́ род твои́х люде́й от оскорбле́ния куми́рскаго/ и от плене́ния вра́жия свободи́ла еси́,/ Христа́ призыва́ющи на по́мощь на́шу.

В наро́читый день свята́го твоего́ преставле́ния ра́достно пра́зднуем,/ песнь моле́бную Христу́ возсыла́юще,/ нетле́нным венце́м венча́вшему тя, О́льго Богому́драя:/ проси́ нам оставле́ние грехо́в, сла́вящим тя ве́рно.

Богоро́дичен: Тя, от ко́рене Иессе́ева процве́тшую,/ Иса́ия я́коже проре́че, Христа́ — Цвет прозя́бшую,/ и Первонача́льнаго пло́тию носи́вшую, и Жезл Бо́жия Ду́ха,/ хва́лим Тя, я́ко Бо́жию Ма́терь и Чи́стую Де́ву.

Песнь 5

Ирмо́с: ***Сло́во Бо́жие Всеси́льное,/ мир всему́ ми́ру посли́/ и све́том и́стинным освеща́я и просвеща́я вся,/ из но́щи Тя сла́вящия.***

Я́ко голуби́ца целому́дренная, на фи́никс добродете́лей возшла́ еси́,/ крилé свяще́нне посре́бренне иму́щи,/ и́миже возлете́вши, в ра́йстей пи́щи возгнезди́лася еси́, сла́вная О́льго.

О тебе́ поя́ше Соломо́н пре́жде:/ вне виногра́да ца́рская ма́слина процвете́;/ ты бо святы́й грезн* Креще́нием в Росси́и насади́ла еси́,/ творя́щи плод покая́ния, о не́мже Сам Христо́с весели́тся.

У милосе́рдися, Влады́ко, на новопросвеще́нныя лю́ди Твоя́,/ не преда́ждь нас в ру́ки пога́ных за мно́жество беззако́ний на́ших,/ но моли́твами наста́вницы на́шея О́льги изба́ви ны от вся́кия напа́сти.

Богоро́дичен: Кропи́те вси, я́коже пи́шется, о́блацы весе́лия, земны́м:/ Бо́жий бо Де́тищ Христо́с, очища́яй мир от грехо́в,/ воплоти́ся от Де́вы и дан бысть нам.

Песнь 6

Ирмо́с: В Це́рковь Небе́сную Святу́ю Твою́/ да прии́дет моли́тва моя́,/ вопию́ Ти, я́ко Ио́на,/ из глубины́ се́рдца морска́го:/ от грех мои́х возведи́ мя,/ молю́ся Тебе́, Го́споди.

Ре́вность Свята́го Ду́ха в се́рдцы прие́мши,/ оте́ческое злове́рие возненави́дела еси́,/ и, Христа́ и́стиннаго Бо́га взыска́вши, ча́до све́та яви́лася еси́,/ и с пе́рвенцы святы́х на Небесе́х лику́еши.

Но́вая учени́ца Христо́ва в Росси́и яви́лася еси́, обходя́щи гра́ды и се́ла,/ куми́ры сокруша́ющи и лю́ди уча́щи еди́ному Бо́гу покланя́тися,/ Его́же моли́ за пою́щия тя.

О Богоблаже́нная О́льго, помоли́ся за твоя́ ча́да к Бо́гу:/ мир неподви́жимый оте́честву на́шему испроси́/ и нам отпуще́ние грехо́в, при́сно тя прославля́ющим.

Богоро́дичен: Позна́вше Тобо́ю неопи́санное Сло́во Бо́жие,/ Сы́на Единоро́днаго Вседержи́телева, вопие́м Ти, земни́и:/ ра́дуйся, благослове́нная Богоро́дице, упова́ние душ на́ших.

---

* грезн — виноградная кисть, гроздь

Конда́к О́льги, глас 4.

Подо́бен: Я́ви́лся еси́ днесь:

Воспое́м днесь Благоде́теля всех Бо́га,/ просла́вльшаго в Росси́и О́льгу Богому́друю,/ да моли́твами ея́/пода́ст душа́м на́шим/грехо́в оставле́ние.

И́кос:

Христиа́н житие́ ви́дящи и непотре́бство язы́ческое уразумева́ющи,/ си́це в себе́ рекла́ еси́, О́льго Богому́драя:/ о, бе́здна прему́дрости и бла́гости всех Творца́!/ Ка́ко утаи́лся еси́ от мене́ досе́ле?/ Ка́ко возмогу́ и́долы отны́не чти́ти?/ Никто́же бо, сла́дкаго вкуси́в, восхо́щет го́рькаго,/ сего́ ра́ди, а́ще и в ста́рости, призови́ мя, Свята́я Тро́ице,/ и пода́ждь ми грехо́в оставле́ние.

Песнь 7

Ирмо́с: *Пла́мень пе́щный пораба́тиша благочести́вии о́троцы,/ тем свы́ше орси́ я, гото́вы пали́мы по естеству́,/ но па́че естества́ му́жески поя́ху:/ благослове́н еси́, Го́споди, на Престо́ле Сла́вы Ца́рствия Твоего́.*

Подо́бно Иуди́фи сотвори́ла еси́, посреде́ куми́рских тели́щ вше́дши,/ тех нача́льника сокруши́ла еси́ и демоночётцы посрами́ла еси́,/ вся же лю́ди научи́ла еси́ в чистоте́ вопи́ти Христу́:/ благослове́н еси́, Го́споди, на Престо́ле Сла́вы Ца́рствия Твоего́.

Похва́льными цве́ты, а́ки ца́рский вене́ц, богому́дрей твое́й главе́/ в па́мять твою́ прино́сим, ю́же Христо́с нетле́нием венча́, О́льго досточу́дная,/ моли́ся за твое́ ста́до, изба́витися от вся́каго зла вопию́щим:/ благослове́н еси́, Го́споди, на Престо́ле Сла́вы Ца́рствия Твоего́.

Лива́нскую ли го́ру наречём тя?/ На тя бо роса́ Небе́сная сни́де./ Или́ Фисо́н реку́, добре́йший сапфи́р, ка́мень честны́й, Влади́мира иму́щую,/ и́мже просвети́ся Росси́йская земля́?/ Но моли́теся за ны, взыва́юще:/ благослове́н еси́, Го́споди, на Престо́ле Сла́вы Ца́рствия Твоего́.

Богоро́дичен: Кивот позлаще́н Тя Ду́хом имену́ем,/ спа́сшую мир от пото́па разу́мнаго, Де́во,/

спаси́ нас, на Тя бо надéемся и к Тебé прибегáем,/ отчáянныя в пучи́не от грех и напáстей избáви, вопию́щия:/ благослове́н еси́, Го́споди, на Престо́ле Слáвы Цáрствия Твоего́.

Песнь 8

Ирмо́с: ***Кре́пцыи о́троцы трие́ су́ще,/ си́лою обо́лкшеся Святы́я Тро́ицы,/ уловйша и победи́ша халде́и,/ и ди́вно измени́ся естество́:/ ка́ко огнь в ро́су прелага́шеся?/ Без туги́ я сохрани́, я́ко пелена́ми,/ о пролия́вый му́дрость на всех де́лех Твои́х Бо́же,/ Тя превозно́сим во ве́ки.***

Крепка́, я́ко львйца, си́лою Свята́го Ду́ха оболче́на,/ еди́на устреми́ся всю́ду истерза́ти куми́ры, и ди́вно на Небеси́ и на земли́:/ ка́ко жена́ пре́жде Бо́га познава́ет,/ е́юже испе́рва всему́ ро́ду паде́ние бысть?/ То́ю же ны́не спасе́ни, пое́м:/ о пролия́вый му́дрость на всех де́лех Твои́х Бо́же,/ Тя превозно́сим во ве́ки.

Прему́дрость Бо́жия пре́жде о тебе́ написа́ла есть:/ се еси́ до́брая моя́ и прекра́сная, и поро́ка несть в тебе́./ Блеск лица́ твоего́, я́ко ми́ра обоня́ние, назна́меноваше твое́, О́льго, креще́ние,/ е́же посреде́ куми́рския ле́сти на тебе́ обоня́ Христо́с/ и всех нас от смра́да де́монскаго к покая́нию ми́лостию Свое́ю приве́л есть.

Помяни́ мене́, госпоже́ О́льго, убо́гаго твоего́ раба́,/ окра́деннаго от врага́ и согреши́вшаго па́че челове́к,/ и помоли́ся Христу́ пода́ти ми проще́ние о всех согреше́ниих,/ я́же нечу́вственно соде́ях, окая́нный, да покая́нием вопию́:/ о пролия́вый му́дрость на всех де́лех Твои́х Бо́же,/ Тя превозно́сим во ве́ки.

Богоро́дичен: Не пре́зри, Де́во, Твои́х раб мольбы́,/ о Тебе́ бо хва́лимся, Твое́ ма́лое ста́до мы есмы́,/ потщи́ся в заступле́ние на́ше и изми́ ны от враг на́ших,/ ущедри́ зна́ющия Тя Ма́терь Бо́жию и Сы́ну Твоему́ вопию́щия:/ о пролия́вый му́дрость на всех де́лех Твои́х Бо́же,/ Тя превозно́сим во ве́ки.

Песнь 9

Ирмо́с: ***Из Еде́ма изы́де род наш/ пра́бабы ра́ди Е́вы,/ при́зван же Тобо́ю, ро́ждшею нам но́ваго***

Ада́ма — Христа́, / во двою́ естеству́, Де́во Чи́стая. / Взыгра́ся Ада́м пра́дед, я́ко избы́в пе́рвыя кля́твы, / мы же Тобо́ю хва́лящеся, / я́ко Тебе́ ра́ди Бо́га позна́хом, / и Тебе́ велича́ем.

Весели́ся, Е́во прароди́тельнице, и́же бо, тя прельсти́в, из Еде́ма изведе́, / ны́не же попра́н есть твои́м исча́дием. / Се бо О́льга живо́тное дре́во, Крест Христо́в, в Росси́и водрузи́, / и́мже всем ве́рный рай отве́рзеся, / мы же хва́лящеся, я́ко тоя́ ра́ди Бо́га позна́хом, / со Влади́миром сию́ велича́ем.

Жену́ по естеству́ нарица́ем тя, но па́че си́лы же́нския подви́глася еси́. / Тьмы твоего́ зла́та истощи́ла еси́, / да Христо́в зако́н и учи́теля приобря́щеши, / и́мже просвети́ла еси́ зе́млю Росси́йскую, / мы же тобо́ю хва́лящеся, я́ко тебе́ ра́ди Бо́га позна́хом, / с му́ченики тя велича́ем.

Зако́на наста́внице чи́стая и учи́тельнице ве́ры Христо́вы, / приими́ похвалу́ от раб недосто́йных и моли́тву о нас сотвори́ ко Бо́гу, / че́стно творя́щих твою́ па́мять, / да от напа́стей, и бед, и печа́лей, и лю́тых грехо́в свободи́мся, / ещё́ же и мук, жду́щих нас, изба́ви, мо́лимся ти, / тебе́ непреста́нно велича́ющии.

Богоро́дичен: Се Це́рковь, се дверь, се Бо́жия гора́ свята́я, / се жезл и сосу́д злат, се исто́чник печа́тан, / се рай святы́й но́ваго Ада́ма, се престо́л стра́шный, / се Ма́ти Бо́жия Пречи́стая, / Засту́пница всех нас, пою́щих Ю.

Свети́лен:

Све́том благода́ти Бо́жией просвеще́нная, / свети́льник ве́ры и́стинныя во оте́чествии свое́м возжгла́ еси́, Ольго Богому́драя, / и о́браз подала́ еси́ отцу́ на́шему Влади́миру, / и́мже и мы от тьмы неве́дения к Све́ту Христо́ву приведо́хомся.

Сла́ва, и ны́не, Богоро́дичен:

Во тьме беззако́ний су́щии и нечистото́ю грехо́вною осквернённии, / Тя Путеводи́тельницу к Све́ту невече́рнему и́мамы; / тем и мою́ окая́нную ду́шу к Небе́сней чистоте́ возведи́ / всеси́льным предста́тельством Твои́м, Де́во Пречи́стая.

На хвали́тех стихи́ры, глас 3:

Восхва́лим, о бра́тие, / Спа́са на́шего и Го́спода / за превели́кая благодея́ния Его́: / Той бо, Человеколю́бец сый, / в се́рдце прама́тере на́шея О́льги / вложи́ огнь любве́ Божественныя / и по ней в земли́ на́шей яви́ се́яния Своего́ плоды́ пребога́тыя: / в князе́х на́ших — к Ца́рствию Го́рнему вожди́ неле́стныя, / во архиере́ех — наста́вники му́дрыя ко спасе́нию / и во вся́ком ли́це преподо́бных — столпы́ ве́ры и благоче́стия, / ихже моли́твами спаса́ет от сме́рти ду́ши на́ша.

Воспо́йте Го́сподеви песнь но́ву, / дубра́вы и до́ли земли́ Росси́йския, / в па́мять наста́вницы на́шея, / и воскли́кните Бо́гу гла́сом ра́дования, / го́ры и хо́лми, и́дольскими же́ртвами дре́вле осквернившиися / и погибели оте́ц на́ших служи́вшии, / ны́не же росо́ю благода́ти Творца́ Своего́ окропи́вшиися, / и Кресто́м Сы́на Его́ осене́ннии, / и споклонши́иися с на́ми Спаса́ющему ду́ши на́ша.

По грехо́м на́шим умно́жишася в нас безу́мнии, / и́же не то́кмо глаго́лют в сердце́х свои́х — несть Бог, / но и пропове́дуют нам учения погибельная и развраще́нная, / малоду́шныя от Святы́я Це́ркве отторга́ющая, / оба́че от сих, моли́твами блаже́нныя О́льги, / да спасе́т Госпо́дь ду́ши на́ша.

Сла́ва, глас 8:

О ма́ти на́ша возлю́бленная, / рцы нам, ка́ко благода́тию Вы́шняго / вся ко́зни вра́жия препобеди́ла еси́, / да и мы, тобо́ю научённии, / иску́сни яви́мся спаса́ти ду́ши на́ша.

И ны́не, Богоро́дичен:

Богоро́дице, Ма́ти Безневе́стная, / Ты нам прибе́жище и си́ла, / Ты еси́ упова́ние на́ше и стена́ нерушимая, / не отве́рзи нас от Твоего́ лица́, / но моли́ Сы́на Твоего́ и Бо́га на́шего, / да спасе́т Тобо́ю ду́ши на́ша.

Славосло́вие вели́кое.

НА ЛИТУРГИ́И

Блаже́нны от кано́на святы́я, пе́сни 3-я и 6-я. Проки́мен, глас 8: Во всю зе́млю изы́де вещание их / и в концы́

вселе́нныя глаго́лы их. **Стих:** Небеса́ пове́дают сла́ву Бо́жию, творе́ние же руку́ Его́ возвеща́ет твердь. **Апо́стол:** Дея́ний святы́х апо́стол, зача́ло 37, стихи́ 12—15 и зача́ло 39, стихи 1—4. **Аллилу́ия, глас 1:** Испове́дят Небеса́ чудеса́ Твоя́, Го́споди, и́бо и́стину Твою́ в Це́ркви святы́х. **Стих:** Бог прославля́емь в сове́те святы́х. **Ева́нгелие от Луки́, зача́ло 33. Прича́стен:** Никто́же мо́жет приити́ ко Мне, а́ще не Оте́ц, посла́вый Мя, привлече́т его́, рече́ Госпо́дь.

Моли́тва пе́рвая

О свята́я равноапо́стольная вели́кая княги́не О́льго, первоуго́днице Росси́йская, те́плая о нас пред Бо́гом хода́таице и моли́твеннице! К тебе́ прибега́ем с ве́рою и мо́лимся с любо́вию: бу́ди нам во всем ко бла́гу помо́щница и споспе́шница и, я́коже во вре́менней жи́зни тща́лася еси́ просвети́ти пра́отцы на́ша све́том святы́я ве́ры и наста́вити я́ твори́ти во́лю Госпо́дню, та́ко и ны́не, в Небе́сней пребыва́ющи све́тлости, благоприя́тными твои́ми к Бо́гу моли́твами вспомоществу́й нам в просвеще́нии ума́ и се́рдца на́шего све́том Ева́нгелия Христо́ва, да преспева́ем в ве́ре, благоче́стии и любви́ Христо́ве. В нищете́ и ско́рби су́щия уте́ши, бе́дствующим пода́ждь ру́ку по́мощи, оби́димыя и напа́ствуемыя заступи́, заблу́ждшия от пра́выя ве́ры и ересьми́ ослепле́нныя вразуми́ и испроси́ нам у Всещедраго Бо́га вся блага́я и поле́зная жи́зни вре́менней и ве́чней, да, та́ко благоуго́дне зде пожи́вше, сподо́бимся насле́дия благ ве́чных в безконе́чном Ца́рствии Христа́ Бо́га на́шего, Ему́-же со Отце́м и Святы́м Ду́хом подоба́ет вся́кая сла́ва, честь и поклоне́ние всегда́, ны́не, и при́сно, и во ве́ки веко́в. Ами́нь.

Моли́тва втора́я

О вели́кая уго́днице Бо́жия, богоизбра́нная и богопросла́вленная, равноапо́стольная вели́кая княги́не О́льго! Ты отри́нула еси́ злове́рие и нече́стие языческое, уве́ровала еси́ во Еди́наго И́стиннаго Триипоста́снаго Бо́га,и восприя́ла еси́ свято́е Креще́ние,и положи́ла еси́ нача́ло просвеще́нию земли́ Росси́йския све́том ве́ры и благоче́стия. Ты еси́ духо́вная родонача́льница на́ша, ты по Христе́ Спаси́теле на́шем пе́рвая вино́вница

просвеще́ния и спасе́ния ро́да на́шего. Ты еси́ те́плая моли́твенница и хода́таица о оте́честве Всеросси́йстем, во́инстве и всех лю́дех. Сего́ ра́ди смире́нно мо́лим тя: при́зри на не́мощи на́ша и умоли́ Премилосе́рдаго Царя́ Небе́снаго, да не прогне́вается на ны зело́, я́ко по не́мощем на́шим по вся дни согреша́ем, да не погуби́т нас со беззако́ньми на́шими, но да поми́лует и спасе́т нас по ми́лости Свое́й, да всади́т в сердца́ на́ша спаси́тельный страх Свой, да просвети́т Свое́ю благода́тию ум наш, во е́же разуме́ти нам пути́ Госпо́дни, оста́вити стези́ нече́стия и заблужде́ний, тща́тися же во стезя́х спасе́ния и и́стины, неукло́ннаго исполне́ния за́поведей Бо́жиих и уста́вов Святы́я Це́ркве. Моли́, блаже́нная О́льго, Человеколю́бца Бо́га, да проба́вит нам вели́кую ми́лость Свою́, да изба́вит нас от наше́ствия иноплеме́нных, от вну́тренних нестрое́ний, мятежде́й и разло́ров, от гла́да, смертоно́сных боле́зней и от вся́каго зла, да пода́ст нам благорастворе́ние возду́ха и плодоно́сие земли́, да сохрани́т страну́ на́шу от всех ко́зней и наве́т вра́жиих, да соблюде́т в судия́х и прави́телех пра́вду и ми́лость, да даст па́стырем ре́вность о спасе́нии пасо́мых, всем же лю́дем споспеше́ние, о е́же усе́рдно слу́жбы свои́ исправля́ти, любо́вь между́ собо́ю и единомы́слие име́ти, на бла́го оте́чества и Святы́я Це́ркве ве́рне подвиза́тися, да возсия́ет свет спаси́тельныя ве́ры в стране́ на́шей во всех конце́х ея́, да обрати́тся к ве́ре неве́рующии, да упразднятся вся е́реси и раско́лы. Да, та́ко пожи́вше в ми́ре на земли́, сподо́бимся с тобо́ю ве́чнаго блаже́нства на Небеси́, хва́ляще и превознося́ще Бо́га во ве́ки веко́в. Ами́нь.

Святая равноапостольная княгиня Российская Ольга. Утверждению христианства на Руси при святом равноапостольном великом князе Киевском Владимире предшествовало княжение великой княгини Ольги, которую в древности называли корнем правоверия. В период ее правления на Руси успешно насаждались семена веры Христовой. По словам летописца, святая равноапостольная Ольга «во всей Рустей земли первая разорительница кумирьским требищам бысть и правоверию основание».

Равноапостольная Ольга родилась в Псковской земле, ее родословная восходит к Гостомыслу. Иоакимовская летопись сообщает, что святая Ольга принадлежала к роду древнерусской княжеской династии Изборских. Она родилась в языческой семье в селении Выбуты неподалеку от Пскова, стоящем на реке Великой. Ей были присущи уже в юности глубокий

ум и исключительная в языческой среде нравственная чистота. Богомудрой, мудрейшей в роде называют святую княгиню древние авторы, и именно чистота была той доброй почвой, на которой принесли такой богатый плод семена христианской веры.

Святая Ольга отличалась и внешней, телесной красотой. Когда ее увидел во время охоты в северных лесах будущий Киевский князь Игорь, он воспылал к ней нечистой похотью и стал склонять ее к плотскому греху. Однако мудрая и целомудренная девица стала вразумлять князя не быть рабом своих страстей. «Вспомни и подумай,— сказала она,— что ты князь, а князю для людей должно быть, как правителю и судии, светлым примером добрых дел». Она так мудро беседовала с Игорем, что князь устыдился.

Когда Игорь утвердился в Киеве, он решил выбрать себе жену среди самых красивых девушек княжества. Но ни одна из них не пришлась ему по сердцу. Тогда он вспомнил об Ольге и послал за ней своего опекуна и родственника князя Олега. В 903 году святая Ольга стала женой князя Игоря. С 912 года, после смерти князя Олега, Игорь стал править в Киеве единовластно. Он успешно осуществил несколько военных походов. В правление Игоря, лояльно относившегося к христианской религии, вера Христова распространилась в Киеве настолько, что христиане составляли значительную часть общества. Именно поэтому мирный договор с греками, заключенный незадолго до смерти князя Игоря, утверждался двумя религиозными общинами Киева: христианами и язычниками. В 945 году князь Игорь был убит древлянами. Боясь мести за убийство Киевского князя и желая укрепить свое положение, древляне отправили послов к княгине Ольге, предлагая ей вступить в брак со своим правителем Малом. Но Ольга, тогда еще язычница, отвергла предложение древлян. Хитростью заманив в Киев старейшин и всех знатных мужей древлян, она мучительной смертью отомстила им за смерть мужа. Ольга еще неоднократно мстила древлянам, пока они не покорились Киеву, а их столица Коростень не была до тла сожжена. Как язычница, она не могла взойти тогда до заповеди о прощении и любви ко врагам.

После смерти князя Игоря она успешно управляла государством и укрепила власть Киевского великого князя. Великая княгиня объезжала Русскую землю с целью упорядочения гражданской и хозяйственной жизни народа. При ней Русская земля была разделена на области, или волости, во многих местах она поставила погосты, ставшие административными и судебными центрами. Богомудрая Ольга вошла в историю и как великая созидательница культуры Киевской Руси. Она решительно отказалась от вторичного брака, сохраняя великокняжеский престол для подраставшего сына Святослава. Много трудов приложила святая княгиня Ольга для укрепления обороны страны. Ко времени правления Ольги историки относят установление первых государственных границ России — на западе, с Польшей.

История не сохранила имен первых христианских наставников святой Ольги, вероятно потому, что обращение блаженной княгини ко Христу связывали с Божественным вразумлением. Один из древних тек-

стов говорит об этом так: «О дивство! Сама не ведущи Писания, ни закона христианьскаго и учителя о благочестии не сльша, а нравом благочестия усердно поучашася и веру христианьскую от всея души возлюби. О неизреченнаго Промысла Божия! Не от человек блаженная научашася истине, но свыше учителя име Божию Премудрость». Ко Христу святая Ольга шла через поиски Истины, ища удовлетворения для своего пытливого ума; древний автор называет ее «богоизбранной рачительницей премудрости». Преподобный Нестор-летописец повествует: «Блаженная Ольга с малых лет искала мудрости, что есть самое лучшее в свете этом, и нашла многоценный жемчуг — Христа».

В 955 году княгиня отправилась в Константинополь, где была с почетом принята императором Константином VII Багрянородным (913—959) и Патриархом Феофилактом (933—956). По свидетельству летописи, вскоре она приняла святое Крещение с именем Елена — в честь святой равноапостольной царицы Елены († 327; память 21 мая). Восприемником ее стал сам император Константин. Патриарх Феофилакт наставил русскую княгиню в истинах Православной веры и дал ей заповеди о сохранении церковного Устава, о молитве, посте, милостыне, соблюдении чистоты. «Она же, наклонив голову, стояла, внимая учению, как губка напояемая»,— пишет преподобный Нестор. Святая Ольга вернулась в Киев, взяв с собой святой крест, иконы, Богослужебные книги. Здесь началось ее апостольское служение. Она привела ко Христу и святому Крещению многих киевлян, предпринимала попытки повлиять на сына, убежденного язычника, малодушно боявшегося осуждения дружины. Но князь Святослав остался глух к призывам матери. Не принуждая сына, святая Ольга молилась со смирением: «Воля Божья да будет. Аще Бог хощет помиловати рода моего и земле русския, да возложит им на сердце обратитися к Богу, яко же и мне Бог дарова». Святая Ольга построила в Киеве, на могиле князя Аскольда, храм во имя Святителя Николая, заложила деревянный храм во имя Святой Софии Премудрости Божией. Затем с проповедью святой веры святая княгиня отправилась на север. По пути она сокрушала идолов и на местах языческих капищ устанавливала каменные кресты, от которых для вразумления язычников происходили многочисленные чудотворения. При впадении в реку Великую реки Псковы святая Ольга увидела «луч Трисиятельного Божества» — знамение попечения Божия о Руси. Блаженная княгиня поставила на том месте крест и основала храм во Имя Святой Живоначальной Троицы. Она пророчески возвестила о том, что здесь будет воздвигнут «град велик». Исторически достоверно, что святая равноапостольная Ольга явилась основательницей Пскова. По возвращении в Киев она отправила много золота и серебра на постройку псковского храма.

В конце жизни блаженная Ольга претерпела много скорбей. Святослав, не принявший святое Крещение, покинул престарелую мать и переселился в город Переяславец на Дунае. Кроме того, он мешал ее мероприятиям по утверждению Христианства на Руси. В 968 году Киев осадили печенеги. Святая княгиня с внуками, в числе которых был князь Владимир, оказались в смертельной опасности. Когда весть об осаде достигла Святослава, он поспешил на помощь, и печенеги были обращены в бегство. Святая княгиня, будучи уже тяжело больной, просила сына не уезжать до ее кончины. Она не теряла надежды обратить сердце сына к Богу и на смертном одре не прекращала проповеди. 11 июля 969 года святая Ольга преставилась ко Господу, завещав не устраивать по себе тризны, а совершить погребение по-христиански.

Через 19 лет внук святой княгини Ольги святой равноапостольный великий князь Владимир принял Крещение. Он построил в Киеве каменный храм в честь Пресвятой Богородицы (Десятинная церковь), куда были перенесены нетленные мощи святой равноапостольной Ольги. Над ее гробницей было устроено оконце, которое открывалось само, если к мощам подходили с верою. По вере христиане сподоблялись видеть светозарные мощи святой княгини и получать от них исцеления. Русский народ чтит святую равноапостольную Ольгу

как основоположницу христианства на Руси, обращаясь к ней словами преподобного Нестора: «Радуйся, русское познание Бога, начало нашего с Ним примирения».

Литература

1. Повесть временных лет.— В кн.: Памятники литературы древней Руси. XI — начало XII в. М., 1978.

2. А. К. Русские святые женщины и подвижницы. СПб., 1909.

3. Святая блаженная великая княгиня Ольга. СПб., 1868.

4. Житие святой Ольги Российской по Четьи-Минеи и Прологу. Псков, 1883.

5. Цветков В. Житие святой Ольги, княгини Российской. М., 1900.

6. Просвирнин А. Равноапостольная великая княгиня Российская Ольга.— Журнал Московской Патриархии. 1969, № 7.

7. Назаркин В., диакон. Святая равноапостольная великая княгиня Российская Ольга. Кандидатское сочинение. МДА. Загорск, 1970. Ркп.

8. Жития святых, на русском языке изложенные по руководству Четьих-Миней святителя Димитрия Ростовского. Кн. 11. М., 1910. Месяц июль, день 11-й.

В ТОЙЖЕ ДЕНЬ

Святы́я му́ченицы и прехва́льныя Евфи́мии, си́речь преде́ла отцёв

ВЕ́ЧЕР

На Го́споди, воззва́х: стихи́ры глас 8.

Подо́бен: О, пресла́внаго чудесе́:

О, пресла́внаго чудесе́! / Госпо́дня а́гница, / Того́ во́льной подоба́ющися ме́ртвости, / боле́зньми страда́ния лежа́щи во гро́бе, / кро́ве излия́ние источа́ет си́лою Ду́ха, / ю́же почерпа́юще душа́м на очище́ние, / вся́ческих хвалу́ прино́сим Бо́гу всегда́.

О, пресла́внаго чудесе́! / Ка́ко у́бо ме́ртвым естество́м / прехва́льная стоя́ше страстоно́сица днесь, / Боже́ственный сви́ток держа́щи, / сопроти́вным его́ не даю́щи, / отце́м же вверя́ющи. / О му́ченице сла́вная, вселе́нныя похвало́, / спаса́й ны́не моли́твами твои́ми / незы́блему Це́рковь Христо́ву.

Боже́ственных оте́ц собра́ние, / ве́ры преде́л, на твоя́ пе́рси полага́ет, / его́же у́бо, пресла́вная, прие́мши, / я́ко храня́щи Боже́ственную ве́ру непоколеби́му / и побежда́ющи вся́ку е́ресь, / посрами́ла еси́ лжесла́вная засту́пники. / Те́мже тя чтим и ублажа́ем.

Сла́ва, глас 6:

Одесну́ю Спа́са предста́ де́ва,/ и страстоно́сица, и му́ченица Евфи́мия,/ оде́яна добродете́льми побе́дными/ и преукра́шена еле́ем чистоты́ и кро́вию страда́ния,/ и вопию́щи к Нему́, ра́достно свещу́ держа́щи:/ в воню́ благоуха́ния Твоего́ теко́х, Христе́ Бо́же,/ я́ко уя́звлена Твое́ю любо́вию аз,/ не отлучи́ мене́, Женише́ Небе́сный./ Тоя́ моли́твами посли́ нам, Всеси́льне Спа́се, ми́лости Твоя́.

И ны́не, Богоро́дичен или́ Крестобогоро́дичен.

Подо́бен: Всю отложи́вше:

Ору́жие, я́коже рече́ Симео́н,/ се́рдце Твое́ про́йде,/ Пречи́стая Влады́чице,/ егда́ узре́ла еси́ из Тебе́ Возсия́вшаго/ неизрече́нным сло́вом,/ от беззако́нных, я́ко осужде́на, возноси́ма на Крест,/ о́цтом и же́лчию напоя́емаго,/ ре́бра же пробода́ема,/ и ру́це и но́зе пригвожда́емы,/ и, рыда́ющи, восклица́ла еси́,/ ма́терски вопию́щи:/ что сие́, Ча́до сладча́йшее,/ но́вое та́инство?

На стихо́вне Окто́иха.

Та́же глаго́лем припе́в: Ди́вен Бог во святы́х Свои́х,/ Бог Изра́илев. И пое́м стихи́ру, глас 3:

Пе́сньми да почти́тся му́ченица Христо́ва:/ подоба́ет бо вои́стинну ей хвала́м сосло́вие,/ я́ко испле́тши вене́ц своему́ верху́./ Сия́ бо вои́стинну неукло́нна и тверда́,/ мно́гих мучи́телей суро́вства низложи́./ Те́мже и зовя́ше, ра́достно стра́ждущи:/ Ты ми бу́ди, Го́споди, по́мощь и не оста́ви мене́.

Сла́ва, глас 6:

Оде́яна добродете́льми/ и просвеще́на по́мыслом,/ ми́ро пролива́ющи в сердца́ ве́рных,/ от восто́к возсия́вши, я́ко звезда́ све́тлая,/ и собо́р сотво́рши/ Свята́го Ду́ха прише́ствием Боже́ственных оте́ц,/ не преста́й о нас моля́щи ко Христу́,/ Евфи́мие всехва́льная,/ спасти́ся душа́м на́шим.

И ны́не, Богоро́дичен или́ Крестобогоро́дичен.

Подо́бен: Тридне́вен:

Лю́ди беззако́ннейшия,/ без пра́вды пригвожда́ющия Тя на Дре́ве,/ Де́ва и Чи́стая Ма́ти Твоя́

зря́щи,/ я́коже Симео́н проре́че,/ утро́бою, Спа́се, уязвля́шеся.

Тропа́рь, глас 4:

А́гница Твоя́, Иису́се, Евфи́мия/ зове́т ве́лиим гла́сом:/ Тебе́, Женише́ мой, люблю́,/ и, Тебе́ и́щущи, страда́льчествую,/ и распина́юся, и спогреба́юся креще́нию Твоему́,/ и стражду́ Тебе́ ра́ди,/ я́ко да ца́рствую в Тебе́,/ и умира́ю за Тя, да и живу́ с Тобо́ю,/ но, я́ко же́ртву непоро́чную, приими́ мя, с любо́вию поже́ршуюся Тебе́./ Тоя́ моли́твами,/ я́ко Ми́лостив, спаси́ ду́ши на́ша.

Или́ сей тропа́рь, глас то́йже:

Жениха́ твоего́ Христа́ возлюби́вши/ и свещу́ твою́ све́тлу угото́вльши,/ добродете́льми воссия́вши, всехва́льная Евфи́мие,/ тем возшла́ еси́ с Ним на брак,/ вене́ц страда́ния от Него́ прие́мши./ Но от бед изба́ви нас,/ чту́щих ве́рою па́мять твою́.

НА У́ТРЕНИ

Кано́н святы́я Евфи́мии, глас 8.

Песнь 1

Ирмо́с: ***Колесницегони́теля фарао́ня погрузи́/ чудотворя́й иногда́,/ Моисе́йский жезл, крестообра́зно порази́в/ и раздели́в мо́ре,/ Изра́иля же беглеца́, пешехо́дца спасе́,/ песнь Бо́гови воспева́юща.***

Чи́стыми луча́ми Ду́ха облиста́ющи и мра́чную пре́лести тьму разори́вши,/ нощь разреши́ безме́рных зол мои́х и просвеще́ние ми пода́ждь,/ му́чанице страстоте́рпице прехва́льная.

Боле́зни плотски́я до́блественне претерпе́ла еси́/ и к неболе́зненному ра́достно наслажде́нию, му́ченице, преминула́ еси́./ Те́мже молю́ тя:/ души́ моея́ боле́знь твои́ми моли́твами претвори́ и ко спасе́нию наста́ви.

Неве́сто честна́я, и чи́стая, и нескве́рная Царя́ Христа́,/ злы́я скве́рны души́ моея́ очи́сти, боле́знь мою́ исцели́,/ неисце́льныя стра́сти уврачу́й се́рдца моего́,/ я́ко да восхвалю́ тя, спаса́емый.

Богоро́дичен: Я́же от земли́ до небе́с дося́жущи

ле́ствица Небе́сная,/ по не́йже Сло́во Бог к челове́ком сни́де, Благослове́нная Чи́стая,/ неска-за́нно чу́до, недомы́сленно виде́ние, спаса́й к Тебе́ прибега́ющия.

Песнь 3

Ирмо́с: ***Небе́снаго кру́га Верхотво́рче, Го́споди,/ и Це́ркве Зижди́телю,/ Ты мене́ утверди́ в любви́ Твое́й,/ жела́ний кра́ю, ве́рных утвержде́ние,/ еди́не Человеколю́бче.***

Ря́снами я́ко златы́ми, тя, страда́льческими би-е́нии оде́янну, де́во,/ пребога́тое Сло́во ви́дев,/ в Небе́сная жили́ща Безпло́тных чино́в ра́доватися приведе́.

Во благове́ние, му́ченице, ми́ра, от Чи́стыя Возсия́вшаго, потекла́ еси́ усе́рдно,/ ми́ро Боже́-ственных исцеле́ний ми́ру источи́ла еси́./ Те́мже вопию́: смра́дныя стра́сти се́рдца моего́ ны́не отжени́.

Ду́шу мою́, неду́гующую тлетво́рными страсть-ми́,/ и к стремни́нам пре́лести попо́лзшуюся, му́ченице прехва́льная,/ осене́нии Боже́ственны-ми исцели́ и утверди́ не побежда́тися.

Богоро́дичен: Ра́дуйся, еди́на ро́ждши вся́че-ских Го́спода,/ ра́дуйся, жизнь исхода́таившая,/ ра́дуйся, приосене́нная и несеко́мая горо́,/ ве́рных утвержде́ние, еди́на Всенепоро́чная.

Ин конда́к, глас 4:

Во страда́нии свое́м до́бре подвиза́ся/ и по сме́рти нас освяща́еши чуде́с тече́нием, все-хва́льная./ Тем твое́ успе́ние пое́м,/ ве́рою прибе-га́юще в Боже́ственную твою́ це́рковь,/ да изба́-вимся неду́г душе́вных и чуде́с благода́ть поче́р-пем.

Седа́лен, глас 8.

Подо́бен: Прему́дрости:

Крове́й твои́х струя́ми, му́ченице Христо́ва,/ пото́п нечести́вым при́сно де́йствуеши, всехва́ль-ная,/ ту́чами же благода́тными слове́сныя ни́вы напаяющи всегда́,/ в ни́хже возрасти́ла еси́ клас ве́ры./ Тем пресла́вно и по сме́рти яви́лася еси́ о́блак,/ источа́ющ живо́тное свиде́тельство, стра-

стоте́рпице прехва́льная,/ моли́ся Христу́ Бо́гу согреше́ний оставле́ние дарова́ти/ чту́щим любо́вию святу́ю па́мять твою́.

Сла́ва, и ны́не, Богоро́дичен:

Ру́це Твои́ Божественнии,/ и́миже Созда́теля понесла́ еси́, Де́во Пресвята́я, воплоща́шагося благосты́нею,/ простере́рши, умоли́ Его́ изба́вити нас от искуше́ний, и страсте́й, и бед,/ хва́лящих Тя любо́вию и вопию́щих:/ сла́ва Все́льшемуся в Тя, сла́ва Прошедшему из Тебе́,/ сла́ва Изба́вльшему нас рождество́м Твои́м.

Крестобогоро́дичен:

Зря́щи Тя, Христе́, Всенепоро́чная Ма́ти, ме́ртва на Кресте́ простерта, вопия́ше:/ Сы́не Мой, собезнача́льне Отцу́ и Ду́ху,/ что неизрече́нное Твое́ сие́ смотре́ние,/ и́мже спасл еси́ пречи́стых рук Твои́х, Ще́дре, созда́ние?

Песнь 4

Ирмо́с: ***Услы́шах, Го́споди,/ смотре́ния Твоего́ та́инство,/ разуме́х дела́ Твоя́/ и просла́вих Твое́ Божество́.***

Себе́ сама́го пла́чу, житие́ неиспра́влено име́я всегда́,/ му́ченице сла́вная, помози́ ми/ и бу́дущаго суда́ свободи́.

Яже огнь единора́бный Божественными одожде́нии увяди́вши,/ огня́ мя свободи́ и ве́чнаго осужде́ния.

Де́вства сосу́д, Ду́ха Свята́го жили́ще, Евфи́мие,/ вся́каго мя изба́ви сопроти́внаго вре́да хода́тайством твои́м.

Богоро́дичен: Милосе́рдия Твоего́ бе́здну призыва́ющу пода́ждь ми,/ Яже Благосе́рдаго ро́ждшая и Спа́са всех, пою́щих Тя.

Песнь 5

Ирмо́с: ***Вску́ю мя отри́нул еси́/ от лица́ Твоего́, Све́те Незаходи́мый,/ и покры́ла мя есть чужда́я тьма, окая́ннаго?/ Но обрати́ мя и к све́ту за́поведей Твои́х/ пути́ моя́ напра́ви, молю́ся.***

Якоже посреде́ звезд со́лнце многосве́тло, му́ченице, просия́ла еси́/ су́щим с тобо́ю му́чеником и

мир страда́нием озари́ла еси́./ Но моли́ ти ся:/ омраче́нное мое́ се́рдце страсте́й мглою́ просвети́.

Неусы́пною моли́твою успи́, всехва́льная, душетле́нныя се́рдца моего́ стра́сти,/ и бо́дрость Боже́ственную пода́ждь ми, лежа́щему на одре́ уны́ния,/ ле́ности же сну порабоще́ну.

Лове́ц лука́вых мя се́ти запя́ша*, я́коже пти́цу,/ и лю́те уязви́хся, и рука́ми злы́ми ны́не держи́м есмь,/ избра́нная Госпо́дня голуби́це, помози́ ми и от сих зло́бы исхити́.

Богоро́дичен: Ма́тернее дерзнове́ние, е́же к Сы́ну Твоему́, иму́щи, Всечи́стая,/ сро́днаго промышле́ния, е́же о нас, не пре́зри, мо́лимся:/ я́ко Тя и еди́ну, христиа́не, ко Влады́це очище́ние ми́лостивно предлага́ем.

Песнь 6

Ирмо́с: *О́чи́сти мя, Спа́се,/ мно́га бо беззако́ния моя́,/ и из глубины́ зол возведи́, молю́ся,/ к Тебе́ бо возопи́х, и услы́ши мя,/ Бо́же спасе́ния моего́.*

Яже звере́й стремле́ния претерпе́вши кре́пко,/ звере́й мя мы́сленных моли́твами твои́ми изба́ви,/ лю́то оскорбля́ющих мя и напа́дающих неща́дно на не́мощь мою́.

Повину́вшися и́гу Боже́ственному,/ покори́ла еси́ го́рдаго врага́, нога́ми же сокруши́ла еси́,/ от него́же у́бо исхити́, му́ченице страстоте́рпице,/ притека́ющаго к покро́ву твоему́.

Прошла́ еси́, му́ченице, лю́тое мук волне́ние/ и ко приста́нищу жи́зни пра́ве дости́гла еси́./ Те́мже в пучи́не сласте́й жития́ обурева́ема спаси́ мя.

Богоро́дичен: Да изба́вимся от лют прегреше́ний моли́твами Твои́ми, Богороди́тельнице Чи́стая,/ и да улучи́м, Пречи́стая, Бо́жие сия́ние/ из Тебе́ неизрече́нно воплоще́ннаго Сы́на Бо́жия.

Конда́к, глас 6.

Подо́бен: Е́же о нас:

По́двиги во страда́льчестве, по́двиги в ве́ре/ положи́ла еси́ те́пле за Христа́, Жениха́ твоего́./ Но и ны́не я́коже е́реси и враго́в шата́ние/

---

* запя́ша — свалили с ног, поймали

под но́ги во́инству на́шему покори́ти моли́ Богоро́дицею,/ я́же от шести́сот три́десяти Богоно́сных оте́ц/ преде́л прие́мшая/ и храня́щая, всехва́льная.

Ико́с:

Что твои́х страда́ний, или́ что исправле́ний,/ или́ что твоего́ де́вства, или́ жития́ непоро́чнаго твоего́?/ Ты бо возвесели́ла еси́ Отца́, я́ко Сы́ну, уневе́стившися/ и Ду́ху Свято́му себе́ украси́вши./ Кто довле́ет к сим? Кто глаго́лати ны́не возмо́жет,/ коли́ки тя осия́ва́ют добродете́ли незаходи́мы?/ Я́ко от восто́ка бо гро́бу возсия́вшу,/ всем сия́еши и лучи́ пуща́еши на земли́, и в мо́ри,/ и во всю подсо́лнечную, освеща́еши и благоуха́еши концы́./ Те́мже и сви́ток, ввере́нный от шести́сот и три́десятих Богоно́сных оте́ц,/ преде́л прие́мши, сохрани́ла еси́, всехва́льная.

Песнь 7

Ирмо́с: ***О́троцы евре́йстии в пещи́/ попра́ша пла́мень дерзнове́нно/ и на ро́су огнь преложи́ша, вопию́ще:/ благослове́н еси́, Го́споди Бо́же, во ве́ки.***

Кровьми́ пла́мень пре́лести погаси́ла еси́, Богому́драя страстоте́рпице, вря́щими *,/ те́мже погаси́ пещь смире́ннаго моего́ телесе́ моли́тв твои́х одожде́ньми.

Увы́, душе́ моя́ всеокая́нная, согреша́ющи и не ка́ющися,/ ка́ко Суди́и стра́шному наде́ешися предста́ти?/ Потщи́ся Го́споду возопи́ти:/ Бо́же, очи́сти мя.

Отроко́м трие́м подо́бящися, попра́ла еси́ огнь, Богому́драя отрокови́це,/ те́мже нестерпи́маго огня́ и пла́мене мя ве́чнаго изба́ви,/ прибега́ющаго в покро́в твой.

Богоро́дичен: Во всего́ челове́ка обле́кся Всенепоро́чный, кроме́ греха́,/ из чре́ва Твоего́, Чи́стая, про́йде Плотоно́сец,/ Его́же моли́ ве́рою Тя чту́щия спасти́.

---

* вря́щими — кипящими

Песнь 8

Ирмо́с: ***Седмери́цею пещь/ халде́йский учи́тель/ богочести́вым неи́стовно разжже́,/ си́лою же лу́чшею спасе́ны, сия́ ви́дев,/ Творцу́ и Изба́вителю вопия́ше,/ о́троцы, благослови́те,/ священ́нницы, воспо́йте,/ лю́дие, превозноси́те во вся ве́ки.***

Украси́вшися, сла́вная, му́ками теле́сными,/ Сло́ву кра́сному чи́сто обручи́лася еси́, соблю́дшему тя нетле́нну./ Те́мже истле́вша мя страстьми́ вся́кими кра́сна покажи́ и́скренним покая́нием,/ я́ко да при́сно тя ублажу́, я́ко благу́ю предста́тельницу.

Сви́ток Бо́жий бысть се́рдце твое́, нося́ зако́н Бо́жий, напи́сан Ду́хом,/ и сви́ток ввери́ла еси́ правосла́вия, му́ченице честна́я./ Те́мже молю́: лука́вое письмо́, деви́це, зол мои́х раздра́вши,/ в кни́зе написа́ти мя моли́, чи́стая, спасе́нных.

Зако́ном уме́рши естества́, па́че естества́ кро́ви от умерщвле́на источа́еши те́ла,/ жи́зни на́шея борца́ си́ми, честна́я, умертви́вши/ и ве́рным живоно́сное здра́вие да́рующи./ Сего́ ра́ди вопию́ ти:/ умерщвле́нную ду́шу мою́ воскреси́.

Богоро́дичен: Тя, Чи́стую и непоро́чную, Де́во, жела́ющи,/ непоро́чно и ду́шу и те́ло соблюде́, страсте́й разгоре́ния терпе́нием опа́лыши,/ искуше́ние же мно́гих претерпе́вши мук,/ и ны́не в Небе́сных селе́ниих лику́ет, с Тобо́ю веселя́щися во вся ве́ки.

Песнь 9

Ирмо́с: ***Устраши́ся всяк слух/ неизрече́нна Бо́жия снизхожде́ния,/ я́ко Вы́шний во́лею сни́де да́же и до пло́ти,/ от Деви́ческаго чре́ва быв Челове́к./ Те́мже Пречи́стую Богоро́дицу, ве́рнии, велича́ем.***

Да Твою́ добро́ту све́тлую, прехва́льная, у́зрит, Влады́ко,/ добро́ту презре́ телесе́ и ми́ра, любо́вию зову́щи:/ Женише́, Сло́во О́тчее, лице́ Твое́ покажи́ ми многорачи́тельное,/ его́же Божественными добро́тами уя́звлена есмь.

Утреневала еси́ ко Иже из чре́ва О́тча пре́жде денни́цы Возсия́вшему/ и свет была́ еси́, со́лнца

мно́жае облиста́ющи. / Те́мже мя просвети́, вопию́, Евфи́мие сла́вная, / помраче́ннаго де́монскими лука́выми прило́ги.

Тре́петен быва́ю, прие́м во уме́ стра́шное суди́ще: / дея́ния бо стяжа́х, вводя́щая мя в ло́тыя му́ки. / Я́же му́ки го́рькия, му́ченице, претерпе́вшая твоего́ ра́ди Рачи́теля, / осужде́ния мя го́рькаго свободи́.

Боже́ственный вои́стинну сла́вий, и́же ве́сну Небе́сную дости́гши, / чи́стая ла́стовице, кра́сная го́рлице всехва́льная, голуби́це удобре́ная, / ло́тых обстоя́ний нас спаси́ и Бо́жия сла́вы улучи́ти сподо́би.

Богоро́дичен: Просвети́, две́ре све́та, о́чи се́рдца моего́, молю́ся, / я́ко да не усну́ в смерть безбо́жных дея́ний, да ве́рою Тя воспою́, / да велича́ю Тя, Ангелов похвало́, и му́ченик свяще́нных честно́е сосло́вие.

Свети́лен.

Подо́бен: Жены́, услы́шите:

Стра́нно, и пресла́вно, и вели́кое чудоде́йство, лю́дие, просла́вите вси: / я́ко по сме́рти сви́ток всесве́тлая Евфи́мия прие́мши сохрани́ / и победоно́сцы показа́ правосла́вныя отцы́ в Халкидо́нстем гра́де.

Богоро́дичен:

Прему́дрость Ипоста́сную, и Сло́во Пресу́щное, / и Врача́ теле́с и душ ро́ждшая, / гное́ния и я́звы души́ моея́ исцели́, ло́тыя и ле́тныя, / и се́рдца моего́ уста́ви боле́зни, Де́во.

На хвали́тех стихи́ры на 4, глас 3. Самогла́сны:

Страстоте́рпческое торжество́, ве́рнии, / богому́дренне соверша́емо ви́дяще, / чу́дному в сове́тех Бо́гу на́шему, / благода́рственно пе́ние воспои́м. / И́бо неви́димую держа́ву сопроти́вныя си́лы / в же́нском естестве́ победи́ / и Боже́ственную Свою́ си́лу / в не́мощи соверши́в до́брыя му́ченицы, / тоя́ моли́твами спаса́ет ду́ши на́ша.

Истины ча́шу от свои́х кровей страда́льческих / прехва́льная му́ченица Христо́ва поче́рпши / и сию́ всегда́ предлага́ющи Це́ркви, / в не́йже церко́вный Пита́тель / прему́дрости гла́сом созыва́ет,

глаго́лющи:/ почерпи́те пи́во воскресе́ния свиде́тельное,/ неве́рных отгони́тельное/ и страсте́й очисти́тельное,/ благочести́вым же душа́м храни́тельно,/ Спа́су зову́щим:/ напои́вый нас пото́ком пи́щи духо́вныя,/ спаси́ ду́ши на́ша.

И́же кро́вию Христо́вою ду́шу зна́менавшии в день избавле́ния,/ кровь святу́ю, от му́ченическаго исто́чника кипя́щу нам,/ с весе́лием духо́вным проро́чески почерпе́м,/ живото́чных страсте́й Спа́совых и присносу́щныя сла́вы образодете́льно./ Те́мже Ему́ возопии́м:/ прославля́емый во святы́х Твои́х Го́споди,/ прехва́льныя Твоея́ страстоте́рпицы моли́твами/ спаси́ ду́ши на́ша.

Сла́ва, глас 8:

Всяк язы́к да подви́жется к похвале́нию прехва́льныя Евфи́мии,/ весь род и во́зраст всяк,/ ю́ноши и де́вы, Христо́ву де́ву и му́ченицу похвала́ми венча́ем:/ зако́нно бо му́жествовавши/ и сла́бость же́нскую отве́ргши/ страда́льческими боле́зньми мучи́теля врага́ низложи́,/ небе́сным же и Боже́ственным венце́м украси́вшися,/ мо́лится Жениху́ и Бо́гу/ дарова́ти нам ве́лию ми́лость.

И ны́не, Богоро́дичен или́ Крестобогоро́дичен.

Подо́бен: О, пресла́внаго чудесе́:

Тя ви́дящи, пригвожда́ема на Кресте́, Иису́се,/ и стра́сти прие́млюща во́лею,/ Де́ва и Ма́ти Твоя́, Влады́ко,/ увы́ Мне,— вопия́ше,—/ Ча́до сла́дкое,/ ра́ны непра́ведно ка́ко терпи́ши,/ Врачу́, исцели́вый челове́ческое неможе́ние/ и от тли всех изба́вивый милосе́рдием Твои́м?

На стихо́вне Окто́иха.

Та́же глаго́лем припе́в: В це́ркви благослови́те Бо́га,/ Го́спода от исто́чник Изра́илевых. И пое́м стихи́ру, глас 8:

Ра́дуйся, преде́ле ве́ры./ Ра́дуйся, законоположе́ние святы́х оте́ц, богоневе́сто./ Ра́дуйся, тве́рдое храни́ло нам, ве́рным./ Ра́дуйся, сла́во Це́ркве Христо́вы./ Ра́дуйся, дев сто́лпе одушевле́нный,/ ра́дуйся, ми́рная мирополо́жница сла́вная,/ еяже ра́ди ве́рным источа́еши исцеле́ния,/ му́ченице прехва́льная.

Сла́ва, глас 1:

Днесь ли́цы оте́честии, всехва́льная, / собра́вшеся Христа́ ра́ди, / сви́ток тебе́ прино́сят правосла́вныя ве́ры, / его́же прии́мши в честны́я твоя́ ру́ки, / храни́ши до сконча́ния. / Те́мже и челове́к ликостоя́ния, соше́дшеся, / твое́ страда́ние почита́ем, вопию́ще благоче́стно: / ра́дуйся, всехва́льная, / я́же же́нское естество́ в му́жеское преложи́вши ополче́ние. / Ра́дуйся, прехва́льная, / я́же правосла́вную и отцы́ пре́данную ве́ру неврежде́нну сохра́ньши. / Ра́дуйся, моля́щаяся о душа́х на́ших.

И ны́не, Богоро́дичен или́ Крестобогоро́дичен.

Подо́бен: Всехва́льнии му́ченицы:

Своего́ А́гнца / А́гница и Непоро́чная Влады́чица / на Кресте́ я́ко ви́де, зра́ка не иму́ща, ниже́ добро́ты, / увы́ Мне,— рыда́ющи, глаго́лаше: / где добро́та Твоя́ за́йде, Сладча́йший, / где благоле́пие? / Где благода́ть блиста́ющая о́браза Твоего́, / Сы́не Мой любе́знейший?

НА ЛИТУРГИ́И

Блаже́нны Окто́иха, на 4. И Евфи́мии: песнь 3-я, на 4. Проки́мен, глас 4: Ди́вен Бог во святы́х Свои́х, / Бог Изра́илев. Стих: В це́ркви благослови́те Бо́га, Го́спода от исто́чник Изра́илевых. Апо́стол к Кори́нфяном, зача́ло 181. Аллилу́ия, глас 1: Терпя́, потерпе́х Го́спода, и внят ми. Ева́нгелие от Луки́, зача́ло 33. Прича́стен: В па́мять ве́чную бу́дет пра́ведник:

Святая великомученица Евфимия Всехвальная пострадала за веру в Христа около 304 года в городе Халкидоне в Вифинии во время гонения на христиан римского императора Диоклитиана (284—305). Память святой великомученицы совершается 16 сентября, в тот же день помещены сведения о ней. 11 июля Святая Церковь воспоминает посмертное чудо святой великомученицы Евфимии, совершенное на Четвертом Вселенском Соборе в 451 году.

После мученической кончины тело святой Евфимии было погребено недалеко от Халкидона. Впоследствии на могиле великомученицы был построен величественный храм, и в нем положены ее нетленные мощи, которые по милости Божией прославились многочисленными чудесами. Ежегодно, перед Божественной литургией в день памяти святой великомученицы Евфимии, через небольшое отверстие с левой стороны мраморной гробницы епископ Халкидонский почерпал губкой истекавшую от святых мощей кровь и отжимал ее в приготовленный сосуд. Христиане помазывались этой благоуханной кровью и получали исцеление от своих душевных и телесных недугов.

В 451 году в храме, где почивали святые мощи великомученицы Евфимии, протекали заседания Четвертого Вселенского Собора, на котором православные осудили ересь монофизитов, или евтихиан. Поскольку монофизиты никак не соглашались с доводами защитников истинного учения о

двух природах Иисуса Христа, святитель Анатолий, Патриарх Константинопольский, (†458, память 3 июля) предложил Собору обратиться за помощью в решении этого вопроса к Богу через ходатайство святой великомученицы Евфимии. Каждая из противоборствовавших сторон на отдельных свитках написала свое исповедание веры и скрепила свитки своими печатями. Затем была открыта гробница великомученицы Евфимии, и оба свитка положены на груди святой. Гробницу опечатали императорской печатью и поставили около нее стражу. В течение трех дней 630 отцов Собора постились и усердно молились Господу и святой великомученице Евфимии. Когда в присутствии императора и всего Собора была вскрыта гробница, то все с изумлением увидели, что список монофизитов лежит под ногами святой. Список православных святая великомученица Евфимия держала в правой руке, а затем, как живая, она протянула руку и подала его Патриарху Анатолию. После столь явного откровения истины многие еретики раскаялись, упорствовавшие же были отлучены от Церкви, низвержены из своего сана и изгнаны.

В царствование императора Ираклия I (610—641) персы захватили Халкидон и разграбили храм великомученицы Евфимии. Но открыть гробницу и взять святые мощи они не смогли. Тогда персы обложили гробницу дровами и подожгли, однако она осталась невредимой. После ухода персов мощи святой великомученицы были перенесены в Константинополь и положены в храме, освященном в ее честь. Гробницу со святыми мощами поставили вместо престола, и на ней совершали бескровную Жертву.

В VIII веке император-иконоборец Лев III Исавр (717—741) повелел бросить ковчег со святыми мощами великомученицы Евфимии в море, но ковчег, по Промыслу Божию, не утонул. Он был подобран плывшими на своем корабле братьями Сергием и Сергоном. Ночью братьям было открыто в видении о святости обретенных ими мощей. Тогда они стали молиться, чтобы Господь открыл им и то, чьи это мощи. Когда корабль проплывал мимо острова Лемноса, где была гробница святой мученицы Гликерии, корабельщики бросили якорь, чтобы там переночевать. Ночью в видении они увидели шедшую к их кораблю мученицу Гликерию (†ок. 177; память 13 мая), которая приветствовала вышедшую ей навстречу святую деву такими словами: «Радуйся, Христова мученица Евфимия Всехвальная!» Так братья узнали, чьи мощи открыл им Господь. Они хотели отвезти их в свое отечество, но когда поплыли дальше, началась буря, и корабль вновь пристал к Лемносу. Так повторялось несколько раз. По повелению явившейся великомученицы Евфимии, Сергий и Сергон перенесли ее святые мощи на остров Лемнос и через некоторое время положили их под спудом в построенном ими небольшом храме. Они отреклись от мира и стали жить при этом храме, подвизаясь в посте и молитве.

В царствование императора Константина VI (780—797) и матери его святой царицы Ирины (797—802; память 7 августа) иконоборческая ересь была прекращена. Святая Ирина обновила в Константинополе наряду с другими храмами и храм во имя святой великомученицы Евфимии Всехвальной. В народе хранилось предание, что мощи святой Евфимии не утонули в море, и царица Ирина очень желала их найти. Господь исполнил благочестивое желание святой Ирины. Некий комит (чиновник или градоначальник) Анастасий с острова Лемноса, по наследству получивший землю, на которой стоял храм с сокрытыми под спудом мощами великомученицы Евфимии, прибыл по своим делам в Константинополь и случайно зашел в храм святой Евфимии. Узнав, чей это храм, он рассказал о святых мощах служителю храма. Об этом было сообщено святителю Тарасию, Патриарху Константинопольскому, (†806, память 25 февраля) и благочестивой царице Ирине. В скором времени святые мощи великомученицы Евфимии Всехвальной были торжественно перенесены в Константинополь и положены в храме ее имени в прежней гробнице.

На святых иконах святая великомученица Евфимия Всехвальная изображается со свитком в правой ру-

ке — в память чуда, совершенного на Халкидонском Соборе.

Литература

1. Жития святых, на русском языке изложенные по руководству Четьих-Миней святителя Димитрия Ростовского. Кн. 11. М., 1910, с. 287—300.

2. Сергий (Спасский), архимандрит. Полный месяцеслов Востока. Т. 2, ч. 2. М., 1876, с. 199—200.

3. Извольский С. П. Жития святых. Месяц июль. М., 1877, с. 104—110.

В ТОЙЖЕ ДЕНЬ

Пра́зднование Пресвяте́й Богоро́дице, ра́ди ико́ны Ея́, имену́емыя «Ру́дненская»

Тропа́рь, глас 4:

К Богоро́дице приле́жно ны́не притеце́м,/ гре́шнии и смире́ннии, и припаде́м,/ в покая́нии зову́ще из глубины́ души́:/ Влады́чице, помози́, на ны милосе́рдовавши,/ потщи́ся, погиба́ем от мно́жества прегреше́ний,/ не отврати́ Твоя́ рабы́ тщи:/ Тя бо и еди́ну на́де́жду и́мамы.

Сла́ва, и ны́не:

Не умолчи́м никогда́, Богоро́дице,/ си́лы Твоя́ глаго́лати, недосто́йнии:/ а́ще бо Ты не бы предстоя́ла моля́щи,/ кто бы нас изба́вил от толи́ких бед?/ Кто же бы сохрани́л до ны́не свобо́дны?/ Не отсту́пим, Влады́чице, от Тебе́:/ Твоя́ бо рабы́ спаса́еши при́сно от вся́ких лю́тых.

Кано́н, глас 4.

Песнь 1

Ирмо́с: ***О тве́рзу уста́ моя́,/ и напо́лнятся Ду́ха,/ и сло́во отры́гну Цари́це Ма́тери,/ и явлю́ся, све́тло торжеству́я,/ и воспою́, ра́дуяся, Тоя́ чудеса́.***

Пречи́стая и Преблаже́нная Влады́чице Богоро́дице, услы́ши глас моле́ния моего́,/ умилосе́рдися о мне, гре́шнем, погиба́ющем, Пречи́стая Богоро́дице,/ и вме́сто печа́ли да́руй ми ра́дость,/ да, ра́дуяся, воспева́ю Тя, Всесвята́я Влады́чице.

Ути́ши души́ моея́ свире́пство,/ поне́же мно́гия ско́рби и печа́ли нападо́ша на мя, гре́шнаго,/ да не поги́бну зле, окая́нный.

Сла́ва: Ты бо еси́ моя́ кре́пость, и утвержде́ние, и от враго́в защище́ние,/ и сего́ ра́ди не бою́ся вра́жия прещ́ения,/ но при́сно пою́ Тя и сла́влю, Всесла́вная.

И ны́не: Напа́сти, и бе́ды, и ско́рби мно́ги приидо́ша на мя и отяготи́ша мя,/ и се от всего́ се́рдца молю́ Тя, вопия́:/ изба́ви, Богороди́тельнице, от сих одержа́щих мя зол и весе́лия испо́лни.

Песнь 3

Ирмо́с: Твоя́ песнослове́цы, Богоро́дице,/ Живы́й и Незави́стный Исто́чниче,/ лик себе́ совокупля́шия, духо́вно утверди́,/ в Божественне́й Твое́й сла́ве/ венце́в сла́вы сподо́би.

Ты еси́ те́плая Предста́тельница и тве́рдое заступле́ние,/ изба́ви мя, Всесвята́я, от нашедших на мя напа́стей,/ Ты бо еси́, Влады́чице, па́дших исправле́ние.

Изба́ви мя, Пречи́стая, от сих напа́стей и бед/ и омраче́ние душе́вное, и уны́ние, и вся стра́сти отжени́ от мене́, Чи́стая,/ да при́сно сла́влю Тя, Влады́чице.

Сла́ва: К Тебе́ притека́ю, Пречи́стая:/ не пре́зри моя́ боле́зни и воздыха́ния,/ но при́зри на мя, су́щаго в ско́рби,/ и сию́ мою́ печа́ль на ра́дость преложи́, Богоблаже́нная.

И ны́не: Виждь, Влады́чице, беду́ мою́ и ско́рби,/ я́ко в тех лука́вый враг поглоти́ти мя тщи́тся,/ но Ты, Пречи́стая Богоро́дице, препни́* то его́ злохи́трое кова́рство,/ да, изба́влься, сла́влю Тя, Тве́рдую Засту́пницу.

Песнь 4

Ирмо́с: Седя́й в Сла́ве на Престо́ле Божества́/ во о́блаце ле́гце,/ прии́де Иису́с Пребоже́ственный/ Нетле́нною Дла́нию и спасе́ зову́щия:/ сла́ва, Христе́, си́ле Твое́й.

Ты еси́, Пречи́стая Богоро́дице, наде́жда и

---

* препни́ — останови, помешай

утвержде́ние мое́ неруши́мое,/ и лю́тых бед свобожде́ние, и в печа́ли утеше́ние,/ и души́ моея́ просвеще́ние, и во упова́нии мое́м непоколеби́м столп.

В сих печа́лех бу́ди сла́дкое утеше́ние и в беда́х ско́рая Помо́щница,/ Тя бо, Ма́ти Бо́жия, стяжа́вшии от всех бед избавля́ются/ и ко спасе́нию наставля́ются.

Сла́ва: Ты еси́, Пречи́стая Де́во, и су́щим в отча́янии прибе́жище, и немощны́м помога́еши,/ согреши́вших исправля́еши и ко спасе́нию наставля́еши,/ я́ко Ма́ти Бо́жия су́щая.

И ны́не: Приклони́ся к мольба́м раба́ Твоего́, Влады́чице,/ и не закосни́ изба́вити мя от сих всех бед и скорбе́й, я́же одержа́т мя,/ и ви́димыя и неви́димыя враги́ отжени́ от мене́,/ да не зле погибну, ока́янный.

Песнь 5

Ирмо́с: *Ужасо́шася всяческая/ о Божественней сла́ве Твое́й:/ Ты бо, Неискусобра́чная Де́во,/ име́ла еси́ во утро́бе над все́ми Бо́га/ и родила́ еси́ Безле́тнаго Сы́на,/ всем воспева́ющим Тя/ мир подава́ющая.*

Суди́ оби́дящаго мя и от напра́снаго оскорбле́ния изба́ви мя, осужде́ннаго,/ я́ко Ты Судию́ Пра́веднаго родила́ еси́, Всенепоро́чная,/ И́же хо́щет кому́ждо возда́ти по дело́м его́.

Ты бо в напа́стех и ско́рбех ми́лостивно защища́еши,/ и зде под кров Твой прибега́ющаго,/ приими́, Пречи́стая, и мое́ сие́ ма́лое от уны́лаго се́рдца моле́ние,/ да не зле, во отча́янии погибну.

Сла́ва: Ми́лостивным и кро́тким о́ком, Богороди́тельнице,/ и милосе́рдием Свои́м при́зри на мя, недосто́йнаго,/ и обстоя́щия напа́сти свободи́ призыва́ющаго Тя на по́мощь, Всепречи́стая.

И ны́не: Первозда́ннии Ада́м и Е́ва Тобо́ю, Пречи́стая, изба́вишася от слез,/ с ни́ми же и аз припа́даю Ти и молю́ся:/ да ми́лостию Свое́ю отреши́ и моя́ боле́зненныя сле́зы/ и пода́ждь поле́зная и утеше́ние.

Песнь 6

Ирмо́с: ***Божественное сие́ и всечестно́е/ совершаю́ще пра́зднество,/ Богому́дрии, Богома́тере,/ прииди́те, рука́ми восплещим,/ от Нея́ ро́ждшагося Бо́га сла́вим.***

Внуши́ печа́льный вопль раба́ Твоего́,/ тре́бующаго по́мощи Твоея́, Богома́ти:/ Ты бо еси́ упова́ние мое́,/ потщи́ся печа́ль мою́ на ра́дость преложи́ти.

Изба́ви мя, Ма́ти Бо́жия, от язы́ка льсти́ва/ и от челове́ка непра́ведна изми́ мя, безпа́мятна:/ вся Ты мо́жеши, я́ко Ма́ти Зиждите́ля моего́ су́щи.

Сла́ва: Вем Тя, Богоблагода́тная, многотру́дным Целе́бницу,/ и аз, немощны́й ду́хом, зову́:/ от напа́стей сих и печа́ли свободи́/ и спаси́ мя, Влады́чице, к Тебе́ прибега́юща.

И ны́не: Изба́ви мя от напа́сти сея́ и беды́, Богоневе́сто,/ Тя бо устро́и Бог на спасе́ние и заступле́ние су́щу Ходата́ицу,/ сего́ ра́ди и мне, недосто́йну, исходата́йствуй от сея́ печа́ли свобожде́ние.

Конда́к, глас 6:

Не и́мамы ины́я по́мощи,/ не и́мамы ины́я наде́жды,/ ра́зве Тебе́, Влады́чице,/ Ты нам помози́:/ на Тебе́ наде́емся/ и Тобо́ю хва́лимся,/ Твои́ бо есмы́ рабы́,/ да не постыди́мся.

И́кос:

Простри́ дла́ни Твоя́, и́миже всех Влады́ку, я́ко Младе́нца, прия́ла еси́ за мно́жество бла́гости:/ не оста́ви нас, всегда́ наде́ющихся на Тя, бо́дренною Твое́ю моли́твою,/ и неисче́тною просты́нею* ще́дри нас,/ и пода́ждь душа́м на́шим милосе́рдие Твое́, во ве́ки источа́ющи./ Тебе́ бо и́мамы, гре́шнии, Засту́пницу от находя́щих на ны бед и зол./ Но, я́ко иму́щи милосе́рдия щедро́ты,/ ускори́ на моли́тву и потщи́ся на умоле́ние,/ предста́тельствующи при́сно, Богоро́дице, чту́щих Тя.

---

* просты́нею — прощением, помилованием

Песнь 7

Ирмо́с: ***Не послужи́ша тва́ри Богому́дрии/ па́че Созда́вшаго,/ но, о́гненное прещéние му́жески попра́вше,/ ра́довахуся, пою́ще:/ препéтый отцéв Госпо́дь и Бог, благословéн еси́.***

Ты еси́, Пречи́стая Богоро́дице, Покрови́тельница моя́ и непреста́нное ра́дование души́ моея́,/ но, о Влады́чице Богоро́дице, не прéзри мя, одержи́маго лю́тою бедо́ю и неутеши́мою печа́лию.

Ты еси́ крéпость моя́, Пречи́стая Влады́чице,/ и в наше́дших на мя нечаéмых ско́рбех утешéние,/ и сего́ ра́ди аз, недосто́йный раб Твой, всенадéжно вопию́ Ти:/ поми́луй мя, па́дшаго.

Сла́ва: Исцели́ душéвныя моя́ я́звы, Влады́чице,/ и заступи́ мя, раба́ Твоего́,/ и изба́ви мя от оболга́ния сего́ непра́веднаго и от вся́каго навéта,/ и от развращéния изми́ мя, Преблагословéнная.

И ны́не: Сокруши́ совéты непра́ведныя, и́же и на мя изощрéни суть,/ аз бо ины́я по́мощи не и́мам, ра́зве Тебé, Чи́стая, и к Тебé прибега́ю:/ не попусти́ ми поги́бнути, я́ко вся Тебé возмо́жна.

Песнь 8

Ирмо́с: ***О́троки благочести́выя в пещи́/ Рождество́ Богоро́дичо спасло́ есть;/ тогда́ у́бо образу́емое,/ ны́не же де́йствуемое,/ вселéнную всю воздвиза́ет пéти Тебé:/ Го́спода по́йте, дела́,/ и превозноси́те Его́ во вся вéки.***

Ду́шу мою́ сохрани́ под кро́вом крилу́ Твоéю, Преблагословéнная Богоро́дице,/ от разли́чных належа́щих на мя бед и скорбéй изба́ви,/ да не пора́дуется враг мой о моéй поги́бели,/ но да сла́влю Тя, Бо́жию Ма́терь, во вéки.

Аз убоя́хся по́мощи челове́ческия иска́ти,/ прибегох к Тебé, Всенепоро́чная,/ Ты еси́ всенадéжная Храни́тельница христиа́ном;/ днесь к покро́ву Твоему́ прибегóх, надéяся на ми́лость благоутро́бия Твоего́,/ но Ты ма́терски поми́луй мя, да сла́влю Тя во вéки.

Сла́ва: Ты еси́, Пречи́стая, просвещéние моé и избавлéние,/ Ты еси́ Помо́щница моя́ всера́достная, и стена́ неруши́мая,/ и сла́ва, и хвала́ моя́,

Всенепоро́чная Де́во, / Тебе́ усе́рдно покланя́юся и вопию́: / спаси́ мя, отча́явшагося, да просла́влю Тя.

И ны́не: На Тя всю наде́жду возложи́х спасе́ния моего́, Неискусобра́чная Богороди́тельнице, / и на по́мощь призыва́ю Тя: / спаси́ мя от печа́ли сея́ и напа́сти, / разреши́ плени́цы зол мои́х и от всех скорбе́й изба́ви мя, / да сла́влю Тя во ве́ки.

Песнь 9

Ирмо́с: *Всяк земноро́дный / да взыгра́ется, Ду́хом просвеща́ем, / да торжеству́ет же Безпло́тных умо́в естество́, / почита́ющее свяще́нное торжество́ Богома́тере, / и да вопие́т: / ра́дуйся, Всеблаже́нная Богоро́дице, / Чи́стая Присноде́во.*

И́зсше, я́ко скуде́ль, от печа́ли кре́пость моя́ / и до а́да прибли́жихся от язв душепа́губных, / предвари́, Ма́ти Бо́жия, заступле́нием Свои́м от одержа́щих мя скорбе́й руко́ю ми́лости Твоея́, / да сла́влю Тя, Чи́стая Присноде́во.

Сла́ва: Всенепоро́чная Отрокови́це, всем ве́рным кре́пкая Помо́щнице и упова́ние христиа́ном, / бу́ди о мне неотсту́пная Моле́бница к Сы́ну Твоему́ и Бо́гу, в Тро́ице сла́вимому, / и пода́ждь свобожде́ние от наше́дших на мя напа́сти, да вопию́ Ти: / ра́дуйся, Присноде́во.

И ны́не: Ты еси́ кре́пость моя́, Пречи́стая, и прибе́жище, и стена́ необори́мая, / Ты еси́ те́плая к Бо́гу Моли́твенница, / вся́ких мя напа́стей и бед свободи́, еди́на Благослове́нная, / и ра́туемыя на мя всу́е разжени́, я́ко прах, да пою́ Ти: / ра́дуйся, Преблаже́нная Богоро́дице, Чи́стая Присноде́во.

Моли́тва

Пресвята́я Де́во Влады́чице Богоро́дице, ми́лосте Христа́ моего́, оби́телище Пресвята́го и Животворя́щаго Ду́ха, наде́ждо всех святы́х раб, свято́е зерца́ло све́тлости Бо́жия, свяще́йшая Ангел и Архи́ангел, Тебе́ припа́дая, усе́рдно молю́ся: умоли́ Сы́на Своего́ и Бо́га моего́, да отпу́стит ми вся́кое прегреше́ние, во́льное и нево́льное, изба́вит мя от всех наве́тов диа́вольских. Ей, Влады́чице, моего́ паде́ния возведе́ние, простри́ богоно́снеи Свои́ ру́це и извлецы́ мя из глубины́ грехо́вныя и даждь

ми, рабу́ Твоему́ (имя рек), всегда́ уго́дная Сы́ну Твоему́ и Бо́гу моему́ твори́ти, сла́вя Его́ вку́пе со Безнача́льным Его́ Отце́м и с Пресвяты́м и Благи́м и Животворя́щим Его́ Ду́хом, и ны́не, и при́сно, и во ве́ки веко́в. Ами́нь.

Рудненская икона Божией Матери была обретена в 1687 году в местечке Рудня Могилевской епархии. В октябре 1689 года священник Василий, клирик Рудненского храма, перенес икону в Киев и поставил в Печерский женский монастырь. В 1712 году этот монастырь был соединен с киевским Флоровским Вознесенским монастырем, куда и была перенесена Рудненская икона. В этом монастыре чудотворная икона хранится и ныне.

На иконе изображена Божия Матерь, держащая на левой руке Младенца с благословляющей десницей. На Пресвятой Деве и Спасителе — короны.

Память Рудненской иконы Божией Матери совершается также 12 октября.

Литература

1. Снессорева С. Земная жизнь Пресвятой Богородицы и описание святых чудотворных Ее икон. СПб., 1898, с. 502.

2. Настольная книга священнослужителя. Т. 2. М., Изд. Московской Патриархии, 1978, с. 180.

3. Димитрий (Самбикин), архиепископ. Месяцеслов святых, всею Русскою Церковью или местно чтимых. Вып. 2, октябрь. Каменец-Подольск, 1893, с. 81—82.

В ТОЙЖЕ ДЕНЬ

Обре́тение и пренесе́ние мощей преподо́бнаго Арка́дия, Вя́земскаго и Новото́ржскаго

(Слу́жбу зри 13 декабря)

Тропа́рь, глас 4:

От духо́внаго наста́вника, отца́ преподо́бнаго Ефре́ма, наставля́емь,/ послуша́ния до́брый рачи́телю, о́тче Арка́дие,/ от мирска́го мяте́жа удали́лся еси́/ и, и́нок быв изря́дный,/ до́брым по́двигом ревну́яй,/ от Христа́ Бо́га прия́л еси́ вене́ц сла́вы Небе́сныя;/ и ны́не вку́пе с преподо́бным отце́м Ефре́мом у Престо́ла Вы́шняго предстоя́,/ о нас моли́ся, изба́витися нам от всех бед и скорбе́й/ и спасти́ся душа́м на́шим.

Конда́к, глас 2:

К глубина́м Боже́ственнаго ра́зума вперйв ум свой,/ в Небе́сныя оби́тели востёкл еси́,/ и равноа́нгельно житие́, о́тче Арка́дие, на земли́ пожи́л еси́,/ и во всем повину́лся еси́ духо́вному

своему́ настоя́телю и наста́внику, преподо́бному отцу́ Ефре́му,/ и ны́не, вку́пе предстоя́ще у Престо́ла Влады́ки Христа́,/ моли́ся непреста́нно о всех нас.

Преподобный Аркадий Вяземский и Новоторжский (XI век) был одним из первых русских святых, возложивших на себя многотрудный подвиг юродства Христа ради. Уроженец Смоленской земли из города Вязьмы святой Аркадий происходил от простых и благочестивых родителей.

Природное настроение души и чтение о святых подвижниках христианской древности внушило преподобному Аркадию равнодушие к мирским благам и пламенное желание посвятить жизнь свою служению Богу. Одевшись в рубище, он стал питаться подаянием, спал где придется — то в лесу, то на церковной паперти или просто на земле. Часто боголюбивый юноша проводил ночи в пламенных и слезных молитвах. Скрывая свои подвиги, блаженный Аркадий часто молился в лесу за городской стеной, на большом плоском камне.

По Промыслу Божию духовным наставником святого Аркадия стал преподобный Ефрем Новоторжский, чудотворец (память 28 января), который мудро руководил блаженного в прохождении им сурового подвига юродства.

Вскоре жители города узнали о подвижнической жизни святого Аркадия. Они стали замечать, что слова праведника сбываются, по его молитвам совершаются чудеса. Избегая славы человеческой, преподобный Аркадий удалился в верховья реки Тверцы, где основал совместно со своим духовным наставником храм и обитель во имя святых благоверных князей-страстотерпцев Бориса и Глеба. Преподобный Аркадий строго соблюдал монастырский устав, трудился в обители наравне со всеми иноками. Но ночи он по-прежнему проводил в коленопреклонных молитвах и слезах. Совершенно отсекая свою волю, по благословению преподобного Ефрема, блаженный Аркадий никогда не пропускал Божественной литургии, первым приходил к богослужению.

Около 1077 года (13 декабря) преподобный Аркадий мирно скончался. Однако и после своей блаженной кончины он неоднократно являл чудесные знамения.

При митрополите Московском Дионисии (1581—1586) было установлено совместное празднование преподобным Аркадию и Ефрему Новоторжским. В 1594 году на любимом месте подвигов святого Аркадия была устроена церковь во Имя Всемилостивого Спаса и освящен придел во имя преподобного Аркадия. 11 июля 1677 года были обретены прославленные многочисленными чудесами мощи преподобного Аркадия. Их положили в каменном склепе Борисоглебского собора обители, на левой стороне обители под приделом во имя святых Богоотец Иоакима и Анны. 14 августа 1798 года (по другим данным в 1785 году) святые мощи преподобного Аркадия положили в каменном гробу (служившем до 1572 года местом упокоения преподобного Еф-

рема) под спудом. В 1841 году на левой стороне Борисоглебского собора был освящен придел во имя преподобного Аркадия. В Иконописном подлиннике приводится внешний облик святого: «Подобием млад, аки Галактион, в схиме, ризы преподобническия». В рукописях XVIII века сохранилось «Сказание о мощах» святого.

Литература

1. Книга, глаголемая о Российских святых... Тверь, 1899.

2. Преподобный Ефрем, архимандрит, и Аркадий, ученик его,— Новоторжские чудотворцы.— Тверские епархиальные ведомости, 1885, № 10.

3. Лебедев Лев, священник, Никитин В. А. Преподобный Аркадий Вяземский и Новоторжский.— Журнал Московской Патриархии, 1977, № 7, с. 66—75.

4. Колосов И., священник. Новоторжский Борисоглебский монастырь. Изд. 3-е. Тверь, 1913.

МЕ́СЯЦА ИЮ́ЛЯ В 12-й ДЕНЬ

Пра́знование Пресвяте́й Влады́чице Богоро́дице в честь и па́мять прише́ствия во оби́тель Хиланда́рскую, я́же во свяще́й вели́цей Горе́ Афо́нстей, чудотво́рныя ико́ны Ея́, нарица́емыя «Троеру́чица»

НА МА́ЛОЙ ВЕЧЕ́РНИ

На Го́споди, воззва́х: стихи́ры, глас 2:

Уте́шительница Блага́я / яви́лася еси́ ве́рному рабу́ Своему́,/ преподо́бному Иоа́нну Дамаскину,/ пода́ждь утеше́ние и нам, рабо́м Твои́м,/ и спаси́ нас моли́твами Твои́ми.

Ико́ны Твоея́ чуде́сным прише́ствием / яви́ла еси́ Твое́ к нам благоволе́ние,/ те́мже Афо́н ра́дуется,/ оби́тель Хиланда́рская ликовству́ет,/ с ни́ми же и вся страна́ Се́рбская.

Покрови́тельница Се́рбския земли́ / и помо́щница всегда́ была́ еси́, Богоро́дице,/ наипа́че же оби́тели Хиланда́рския,/ не пре́зри и ны́не моли́твы ве́рных рабо́в Твои́х,/ но всех, хва́лящих Тя, защити́.

Ико́на Твоя́, Богоро́дице, Троеру́чица / духо́вное врачевство́ всем ве́рным есть,/ к ней же прибега́юще, Тебе́ припа́даем и мо́лимся:/ не забу́ди нас никогда́,/ о Ма́ти на́ша Милосе́рдая.

Сла́ва, и ны́не, глас 1:

Небе́сных чино́в ра́дование/ и на земли́ всех ве́рных весе́лие,/ Защи́тнице всего́ ро́да се́рбскаго,/ его́же избра́ла еси́ в жили́ще Себе́ на земли́,/

два́жды бо оби́тель Се́рбскую учреди́ла еси́/ во оби́тель честны́х ико́н Свои́х:/ Пе́кскую патриархи́ю — первопи́санней,/ Хиланда́р же — Троеру́чице,/ сего́ ра́ди, зря́ще ико́ну Твою́, Тебе́ покланя́емся/ и, благодаря́ще, вопие́м Ти:/ Ма́ти Благода́тная,/ сла́ва Ти и хвала́ во вся ве́ки.

На стихо́вне стихи́ры, глас 3:

Хва́лим Тя, Богоро́дице Пречи́стая,/ я́ко прише́ствием пречестны́я ико́ны Твое́я Троеру́чицы/ всех нас освяща́еши.

Стих: Воскресни́, Го́споди, в поко́й Твой,/ Ты и Кивото́ святы́ни Твое́я.

Прише́ствием ико́ны Твое́я, Всенепоро́чная,/ мно́жеством благода́ти испо́лнихомся,/ сего́ ра́ди восхваля́ем Тя, Ма́ти Безневе́стная.

Стих: Кля́тся Госпо́дь Дави́ду и́стиною/ и не отве́ржется ея́.

Исцеле́ния и цельбы́ оби́льно подаю́тся/ от свяды́я ико́ны Твое́я/ всем, с ве́рою приходя́щим к ней,/ ду́шу мою́ и те́ло исцели́,/ еди́на Всепе́тая.

Сла́ва, и ны́не, глас 6:

Гото́вися, оби́тель Хиланда́рская,/ красу́йся, свята́я Горо́ Афо́нская,/ се бо из Се́рбии ше́ствует чу́дная ико́на Богома́тере,/ на осля́ти, ники́мже води́мем, носи́мая,/ прии́де на го́ру Афо́нскую/ ко врато́м оби́тели Хиланда́рския,/ неизрече́нным све́том сия́ющая,/ вся́кий мрак прогоня́ющи/ и всех озаря́ющи луча́ми Своея́ ми́лости.

Тропа́рь пи́сан на вели́цей вече́рни.

НА ВЕЛИ́ЦЕЙ ВЕЧЕ́РНИ

Блаже́н муж: 1-й антифо́н. На Го́споди, воззва́х: стихи́ры на 8, глас 2:

Прииди́те, возра́дуемся Присноде́ве/ за мно́гую благосты́ню Ея́,/ прииди́те, поклони́мся Цари́це на́шей Богоро́дице,/ прииди́те, припаде́м и целу́ем ико́ну Ея́ Троеру́чицу,/ я́же по во́ли Всенепоро́чныя Де́вы/ на осля́ти, ники́мже води́мем,/ принесе́на бысть во оби́тель Хиланда́рскую./ Е́йже покланя́ющеся, уми́льно помо́лимся:/ о Всеми́лостивая

Покрови́тельнице и Засту́пнице на́ша,/ покры́й нас и заступи́ от всех бед/ и нужд душе́вных и теле́сных/ и да́руй нам житие́ безгре́шно,/ зача́ти и роди́ти плоды́ покая́ния.

Богоро́дице Де́во, Ма́ти Милосе́рдая,/ всех больны́х и печа́льных ско́рое утеше́ние,/ яви́ ми́лость Свою́ и на нас,/ в печа́ли су́щих и во гресе́х пребыва́ющих,/ сердца́ на́ша, неразу́мием омраче́нная,/ благоразу́мием осветѝ и льсти тьму разори́.

Достохва́льныя да́ры прино́сят Тебе́ вси ро́ди челове́честии,/ я́ко Цари́це и Ма́тери Бо́жии,/ архиере́е Тя пропове́дают,/ свяще́нницы благословля́ют,/ мона́си и прости́и благогове́ют,/ всяк во́зраст и вся́ко преспе́яние, под кров Твой прибега́ем,/ покры́й и соблюди́ нас моли́твами Твои́ми/ и спаси́ от бед ду́ши на́ша.

И́ны стихи́ры, глас 4:

Пресвята́я Влады́чице на́ша Богоро́дице,/ пове́дающе сла́ву Бо́жию,/ Небеса́ пове́дают и Твою́ сла́ву,/ пречу́дным бо ше́ствием ико́ны Твое́я Троеру́чицы/ всю Се́рбскую страну́ удиви́ла еси́;/ ди́вным явле́нием ея́ весь Афо́н освяти́ся,/ прише́ствием же ея́ Хиланда́рская оби́тель вельми́ возра́довася./ Те́мже и мы вопие́м Ти:/ Ты Ма́ти еси́ на́ша и наде́жда,/ бу́ди нам покро́в, заступле́ние и по́мощь.

Пречи́стая Де́во, Ма́ти Го́спода Вы́шняго,/ кто по Бо́зе подо́бен Тебе́ на Небеси́ и на земли́?/ И́бо сла́вою и че́стию превосхо́диши Небожи́телей и всех земноро́дных./ Ты пришла́ еси́ ико́ною Твое́ю честно́ю Троеру́чицею/ во оби́тель Хиланда́рскую,/ иде́же и ны́не водворя́ешися/ и се́ю настоя́тельствуеши,/ неотсту́пна бу́ди во ве́ки,/ пода́ющи нам ве́лию и бога́тую ми́лость.

Преблага́я Де́во Богороди́тельнице,/ Твои́м милосе́рдным присеще́нием/ оби́тель Хиланда́рская я́ко Небе́сный град явля́ется/ и храм присносве́тел,/ в не́мже чу́дная ико́на Твоя́ Троеру́чица/ я́ко вели́кое сокро́вище показу́ется,/ е́йже мы покланя́ющеся,/ ра́достию и стра́хом целу́ем ю́ и вопие́м

Ти:/ озари́ и нас зарéю благода́ти Твоегó заступлéния.

Слáва, и ны́не, глас 5:

Рáдуются днесь вси христолюби́вии зéмли/ и святáя богохвали́мая Горá Афóнская,/ ликýет и весели́тся честнáя оби́тель Хиланда́рская,/ слáва бо Мáтере Бóжия всем возсия́/ преслáвным шéствием икóны Ея́ Троеру́чицы,/ ю́же целýюще с любóвию,/ благоговéйно взираéм к Приснодéве и вопиéм Ей:/ о Всемилосéрдая Влады́чице,/ Ты иногдá реклá еси́:/ с сим óбразом благода́ть Моя́ и си́ла./ Мы же и́стинно вéруем, я́ко се реклá еси́, Богоро́дице,/ и́бо сим óбразом досéле с нáми былá еси́ вы́ну,/ сегó рáди вопиéм Ти:/ ми́лость Твоя́ неизречéнная,/ и отсéле бýди с нáми во вéки.

Вход. Прокúмен дне. Чтéния 3.

Бытия́ чтéние (главá 28):

Изы́де Иáков от студенцá клáтвеннаго и и́де в Харрáнь./ И обрéте мéсто, и спа тáмо, зáйде бо сóлнце,/ и взят от кáмения мéста тогó, и положи́ возглáвие себé,/ и спа на мéсте óном, и сон ви́де:/ и се лéствица утвержде́на на земли́,/ еяже главá досязáше до Небéс,/ и Áнгели Бóжии восхождáху и низхождáху по ней,/ Господь же утверждáшеся на ней и речéт:/ Аз Бог Авраáмов, отцá твоегó,/ и Бог Исаáков, не бóйся:/ земля́, идéже ты спи́ши на ней,/ тебé дам ю и сéмени твоемý./ И бýдет сéмя твоé, я́ко песóк земны́й,/ и распространи́тся на мóре, и ли́ву, и сéвер, и на востóки,/ и возблагословя́тся о тебé вся колéна земна́я и о сéмени твоéм./ И се Аз с тобóю, сохраня́яй тя на вся́ком пути́, áможе áще пóйдеши./ И возвращý тя в зéмлю сию́,/ я́ко не и́мам тебé остáвити,/ дóндеже сотвори́ти Ми вся, ели́ка глаголах тебé./ И востá Иáков от сна своегó и речéт:/ я́ко есть Господь на мéсте сем, аз же не вéдех./ И убоя́ся, и речéт:/ я́ко стрáшно мéсто сиé,/ несть сиé, но дом Бóжий, и сия́ вратá Небéсная.

Пророчества Иезеки́илева чтéние (главы́ 43 и 44):

Тáко глаголет Господь:/ бýдет от дне осмáго и прóчее,/ сотворя́т иерéи на олтари́ всесожжéния

ва́шего/ и я́же спасе́ния ва́шего,/ и прииму́ вы, глаго́лет Адонаи́ Госпо́дь./ И обрати́ мя на путь врат святы́х вне́шних,/ зря́щих на восто́ки, и сия́ бя́ху затворе́на./ И рече́ Госпо́дь ко мне:/ врата́ сия́ затворе́на бу́дут и не отве́рзутся,/ и никто́же про́йдет сквозе́ их,/ я́ко Госпо́дь, Бог Изра́илев, про́йдет и́ми и бу́дут затворе́на,/ я́ко игу́мен ся́дет в них сне́сти хлеб,/ по пути́ Ела́мских врат вни́дет и по пути́ его́ изы́дет./ И введе́ мя по пути́ врат святы́х,/ су́щих к се́веру, пря́мо хра́му, и ви́дех,/ и се испо́лнь сла́вы храм Госпо́день.

При́тчей чте́ние (глава́ 9):

Прему́дрость созда́ Себе́ дом/ и утверди́ столпо́в седмь./ Закла́ Своя́ же́ртвенная, и раствори́ в ча́ши Свое́й вино́,/ и уготова́ Свою́ трапе́зу./ Посла́ Своя́ рабы́, созыва́ющи с высо́ким пропове́данием на ча́шу, глаго́лющи:/ и́же есть безу́мен, да уклони́тся ко Мне,/ и тре́бующим ума́ рече́:/ прииди́те, яди́те Мой хлеб, и пи́йте вино́: е́же раствори́х вам./ Оста́вите безу́мие, и жи́ви бу́дете,/ и взыщи́те ра́зума, да поживете́,/ и испра́вите ра́зум в ве́дении./ Наказу́яй злы́я, прии́мет себе́ безче́стие,/ обличаяй же нечести́ваго опоро́чит себе,/ обличе́ние бо нечести́вому — ра́ны ему́./ Не облича́й злых, да не возненави́дят тебе́,/ облича́й прему́дра, и возлю́бит тя./ Даждь прему́дрому ину́, и прему́дрший бу́дет,/ сказу́й пра́ведному, и приложи́т приима́ти./ Нача́ло прему́дрости — страх Госпо́день, и сове́т святы́х — ра́зум:/ разуме́ти бо зако́н, по́мысла есть благо́го./ Сим бо о́бразом мно́гое поживе́ши вре́мя,/ и приложа́тся тебе́ ле́та живота́.

На литии́ стихи́ры, глас 1. Самогла́сны:

Ра́дуйся, Ма́ти Ми́лости,/ неистоща́имо бо излива́еши на нас, гре́шных, да́ры благода́ти Твоея́,/ Твои́м предста́тельством к Возлю́бленному Сы́ну Твоему́ и Бо́гу на́шему/ я́звы на́ша грехо́вныя врачу́ются./ Коли́ко гре́шников, из самы́я бе́здны паде́ния/ к Тебе́ со слеза́ми воззва́вших,/ Ты премилосе́рдно исхи́тила еси́/ и в ра́дость ве́чно

блаже́нную вни́ти сподо́била еси́./ Сего́ ра́ди вопие́м Ти:/ сла́ва Тебе́, Премилосе́рдая Ма́ти.

Земны́й Ангел и Небе́сный челове́к,/ преподо́бный Иоа́нн Дамаски́н,/ име́я к Тебе́, Богоро́дице Де́во, те́плую любо́вь,/ пред ико́ною Твое́ю уми́льно моля́шеся,/ но, по наве́ту беззако́ннаго царя́ иконобо́рца,/ отсечена́ бысть десни́ца его́./ Он же, испроси́в ю от безбо́жнаго мучи́теля,/ пред честно́ю ико́ною Твое́ю сле́зно к Тебе́ моля́шеся,/ о е́же исцели́тися ей,/ Ты же моли́тву его́ ско́ро услы́шала еси́/ и, предста́в ему во сне, усече́нней руце́ его́ исцеле́ние дарова́ла еси́.

Глас 2: Ве́лие чу́до соверши́ся/ ико́ною Твое́ю, о Богома́ти Всепе́тая,/ е́же никто́же мо́жет изъясни́ти:/ ка́ко отсече́нная десни́ца преподо́бнаго/ во еди́ну нощь цела́ и здра́ва обре́теся,/ то́кмо черв ле́ный знак на ней бы́вшия я́звы оста́влен бысть,/ но мы, ве́дуще Тя скорбя́щих Уте́шительницу/ и Цели́тельницу душ и теле́с, ве́мы и́стинно,/ я́ко ничто́же невозмо́жно Тебе́,/ от всея́ души́ вопие́м Ти:/ сла́ва Тебе́, Небе́сная Цари́це.

Сла́ва, и ны́не, глас 3. Самогла́сен:

Да весели́тся Небеса́, земноро́днии вси да ра́дуются,/ я́ко яви́ ми́лость Свою́ Богоро́дица,/ исцели́вши отсече́нную десни́цу преподо́бнаго/ и ико́ну Свою́ Боже́ственную Троеру́чицу/ поста́вивши на игу́менстем ме́сте/ во свято́й оби́тели Хиланда́рстей,/ откры́вши же еди́ному от и́ноков,/ я́ко та Сама́ хо́щет ико́ною Свое́ю честно́ю/ настоя́тельствовати во оби́тели сей,/ иде́же досе́ле водворя́ется/ и всеси́льным Свои́м предста́тельством/ непреста́нно всем да́рует ве́лию ми́лость.

На стихо́вне стихи́ры, глас 1:

Не́бо и земля́ согла́сно да восхваля́ют Тя,/ Богоро́дице Чи́стая,/ Боже́ственную реку́ вод живо́тных,/ ра́йских двере́й отверзе́ние/ и всего́ ми́ра очище́ние.

Стих: Помяну́ и́мя Твое́/ во вся́ком ро́де и ро́де.

Ра́дости и весе́лия вси исполня́емся,/ сла́вяще свяды́я ико́ны Твоея́ Троеру́чицы пресла́вное

пришéствие,/ всех и́ноков Хиланда́рския оби́тели моле́ния приими́/ и проше́ния испо́лни.

Стих: Слы́ши, Дщи, и виждь,/ и приклони́ у́хо Твое́.

А́нгельстии чи́нове Тебе́, всех Цари́це, раболе́пно слу́жат/ и благогове́йно почита́ют святу́ю Твою́ ико́ну,/ ка́ко же Тя возмо́жем досто́йно пе́ти,/ мы, смире́ннии и недосто́йнии?

Сла́ва, и ны́не, глас то́йже.
Самогла́сен:

Прииди́те, ве́рнии, поклони́мся о́бразу Пречи́стыя Де́вы,/ и поклони́мся ико́не Троеру́чице,/ поклони́мся и припаде́м к Цари́це на́шей Богоро́дице,/ с любо́вию вопию́ще:/ испроси́, о Благосе́рдая, у Сы́на Твоего́, Христа́ Бо́га на́шего,/ благода́ть и ми́лость нам, рабо́м Твои́м,/ и всему́ христолюби́вому ро́ду се́рбскому.

Тропа́рь Богоро́дице, глас 4:

Я́ко звезда́ светозаря́ющая,/ из Се́рбии на Афо́н чудесно прии́де/ всечестна́я ико́на Твоя́ Троеру́чица,/ ю́же оби́тель Хиланда́рская благогове́йно воспри́емши,/ я́ко Боже́ственный дар сы́ше,/ прославля́ет Тя, Влады́чицу,/ и уми́льно вопие́т:/ не оста́ви ми́лость Твою́ от нас,/ но пребу́ди с на́ми во ве́ки.

Ин тропа́рь, глас то́йже:

Днесь всеми́рная ра́дость возсия́ нам ве́лия:/ дарова́ся свяще́й Горе́ Афо́нстей/ цельбоно́сная Твоя́, Влады́чице Богоро́дице, ико́на,/ со изображе́нием трича́сленно и нераздели́мо пречи́стых рук Твои́х/ в прославле́ние Свяще́я Тро́ицы,/ созыва́еши бо ве́рных и моля́щихся Тебе́ о сем позна́ти,/ я́ко двема́ и́маши Сы́на и Го́спода держа́ти,/ тре́тию же яви́ на прибе́жище и покро́в чту́щим Тя,/ от всяки́х напа́стей и бед избавля́ти,/ да вси, притека́ющии к Тебе́ ве́рою, прие́млют неоску́дно от всех зол свобожде́ние,/ от враго́в защище́ние,/ сего́ ра́ди и мы вку́пе со Афо́ном вопие́м:/ ра́дуйся, Благода́тная, Госпо́дь с Тобо́ю.

Ин тропа́рь, глас то́йже:

Днесь све́тло краcу́ется ца́рствующий град Москва́, / име́ющи в себе́, о Всеми́лостивейшая, всея́ тва́ри Честне́йшая, / Засту́пнице на́ша Де́во Богоро́дице, / честны́й о́браз Твой, / и́мже подсо́лнечныя концы́ земли́ удивля́еши / и мир ми́рови да́руеши, / во о́браз бо Святы́я Тро́ицы явля́еши три ру́ки: / двема́ у́бо Сы́на Своего́, Христа́ Бо́га на́шего, но́сиши, / тре́тиею от напа́стей и бед / ве́рно к Тебе́ прибега́ющих избавля́еши, / и от потопле́ния изыма́еши, / и всем поле́зная да́руеши, / и преподо́бному Михаи́лу Малео́нскую го́ру показа́, / и всех всегда́ ми́луеши, / честно́ю ри́зою Свое́ю покрыва́еши жи́тельство сие́ / и вся гра́ды и страны́ на́ша, да зове́м Ти: / ра́дуйся, Обра́дованная.

НА У́ТРЕНИ

На Бог Госпо́дь: тропа́рь Богоро́дицы, три́жды.

По 1-м стихосло́вии седа́лен, глас 1:

Благода́рственное пе́ние прино́сим Ти, Богоро́дице, / пред свято́ю ико́ною Твое́ю Троеру́чицею, / я́же свиде́тельствует Твою́ неизрече́нную ми́лость ко преподо́бному отцу́ Иоа́нну Дамаски́ну, / е́юже спаси́ нас и всех, благоче́стно покланя́ющихся ей.

Сла́ва, и ны́не, то́йже.

По 2-м стихосло́вии седа́лен, глас 2:

О Всепе́тая Де́во Влады́чице, / спаси́ вся, на Тя наде́ющияся / и к честне́й ико́не Твое́й притека́ющия, / я́же есть зало́г Твоего́ к нам благоволе́ния, / ю́же лобыза́юще, Тебе́ зове́м: / не забу́ди нас, о Недре́млющая на́ша Храни́тельнице.

Сла́ва, и ны́не, то́йже.

Велича́ние:

Велича́ем Тя, / Пресвята́я Де́во, / Богоизбра́нная Отрокови́це, / и чтим о́браз Твой святы́й, / и́мже то́чиши исцеле́ния / с ве́рою всем притека́ющим.

Псало́м избра́нный Богоро́дичен.

По полиеле́и седа́лен, глас 8:

Просвети́ нас Твои́м све́том, Всечи́стая, / и даждь нам ру́ку по́мощи, / ве́мы бо и испове́дуем, /

я́ко лу́чше есть со́лнцу уга́снути,/ не́жели лиши́тися нам Твоего́ за нас к Бо́гу ходата́йства.

Сла́ва, и ны́не, то́йже.

Степе́нна, 1-й антифо́н 4-го гла́са. Прокиме́н, глас 4: Помяну́ и́мя Твое́/ во вся́ком ро́де и ро́де. Стих: Отры́гну се́рдце мое́ сло́во бла́го,глаго́лю аз дела́ моя́ Царе́ви. Вся́кое дыха́ние: Ева́нгелие от Луки́, зача́ло 4.

По 50-м псалме́ стихи́ра, глас 6:

Припа́дающе о́бразу Твоему́ честно́му,/ Пречи́стая Богоро́дице,/ покланя́емся Тебе́,/ Тя бо еди́ну и́мамы вси прибе́жище и сте́ну/ и Тя сла́вим немо́лчно, Ма́ти Чадолюби́вая.

Кано́н Богоро́дице, глас 4, его́же краегране́сие: Под Твою́ ми́лость прибега́ем, Богоро́дице. Твори́ние протоиере́я Ми́рка.

Песнь 1

Ирмо́с: ***Несть Тебе́ подо́бен, Препросла́вленный Го́споди:/ руко́ю бо кре́пкою изба́вил еси́ лю́ди,/ я́же стяжа́л еси́, Человеколю́бче.***

Просвети́ ду́шу мою́, ум и се́рдце, Преми́лостивая Ма́ти Бо́жия,/ и даждь ми дар воспе́ти Тя,/ кре́пкую Предста́тельницу, благи́х Ходата́ицу и в печа́лех сла́дкое утеше́ние.

О́блак светоза́рный яви́лася еси́ преподо́бному Иоа́нну Дамаски́ну,/ егда́ моли́тву его́ ско́ро услы́шала еси́/ и отсече́нную десни́цу его́ здра́ву сотвори́ла еси́.

Днесь согла́сно торжеству́ют вси концы́ земли́, вку́пе Тя воспева́юще,/ тве́рдую По́мощь и Храни́тельницу жи́зни на́шея.

Твою́ всечестну́ю и чудотво́рную ико́ну Троеру́чицу стяжа́вши,/ свята́я оби́тель Хиланда́р вопие́т Ти:/ ра́дуйся, стено́ неруши́мая и кре́пкое заступле́ние оби́тели сея́.

Песнь 3

Ирмо́с: ***Свят еси́, Го́споди Бо́же наш,/ утверди́ и на́ша сердца́ непреста́нно вопи́ти Тебе́:/ пра́веден несть, па́че Тебе́, Го́споди.***

Ве́рных собо́ри совокупля́ются днесь к прославле́нию Твоего́ благосе́рдия,/ е́же яви́ла еси́ преподо́бному Иоа́нну Дамаски́ну,/ исцели́вши отсече́нную десни́цу его́.

О́чи серде́ц на́ших воспуща́ем к Тебе́, Влады́чице,/ егда́ взира́ем на чудотво́рную ико́ну Троеру́чицу,/ бу́ди нам держа́ва и огражде́ние и Вы́шняго прича́стия сподо́би нас.

Ю́же славосло́вят си́лы Небе́сныя,/ пое́м Тя, Всепе́тая Де́во,/ спаси́ ны от грехо́внаго плене́ния/ и вся́кия ско́рби, находя́щия на ны.

Моли́, Его́же родила́ еси́, Ма́ти Безневе́стная,/ о всех, притека́ющих к честне́й ико́не Твое́й,/ я́ко да защити́т их и просвети́т.

Седа́лен, глас 4:

Егда́ и́ноцы Хиланда́рстии ви́деша пречестну́ю ико́ну Твою́, Влады́чице,/ на осля́ти, ники́мже води́мем, ко врато́м оби́тели Хиланда́рския принесе́нную,/ ра́достию ве́лиею возра́довашася/ и, покланя́ющеся ей, прославля́ху Твое́ к ним благоволе́ние.

Сла́ва, и ны́не, то́йже.

Песнь 4

Ирмо́с: *Услы́шах слух Твой, Го́споди,/ я́ко яви́лся еси́ на земли́,/ и просла́вих Твою́ си́лу.*

Исто́чника Приснотеку́щаго источи́ла еси́, Пречи́стая Де́во,/ вся удо́лия напаю́ща,/ погрузи́ и вся на́ша собла́зны и до конца́ потреби́.

Ле́ствицу Иа́ковлю, Гедео́ново руно́,/ ра́дости Ходата́ицу, кре́пость и похвалу́ всех ве́рных,/ прииди́те, вси воспои́м,глаго́люще:/ ра́дуйся, Де́во Чи́стая.

О́браз Твой честны́й целу́юще, Всечи́стая,/ к Твое́й бла́гости прибега́ем/ и, коле́на преклоня́юще, с пла́чем мо́лим Тя:/ не пре́зри на́шего воздыха́ния,/ но в День су́дный бу́ди нам покро́в и Помо́щница.

Сло́во Бо́жие ро́ждшая,/ посети́ нас благода́тию Твое́ю,/ и омраче́нныя на́ша ду́ши и сердца́ просвети́,/ и пода́ждь нам от бед избавле́ние и всех грехо́в оставле́ние.

Песнь 5

Ирмо́с: ***Зако́ном за́поведей Твои́х, / Еди́не Человеколю́бче, / просвети́ се́рдце мое́, / молю́ся, Го́споди, и поми́луй мя.***

Твоя́ всечестна́я ико́на Троеру́чица / я́сно всем свиде́тельствует, / я́ко Ты кре́пость на́ша и си́ла еси́, / сего́ ра́ди прославля́ем ма́тернее Твое́ к нам милосе́рдие.

Преподо́бный Иоа́нн Дамаски́н сле́зно моля́шеся Тебе́ пред честно́ю ико́ною Твое́ю, / Ты же моли́тву его́ ско́ро услы́шала еси́ / и усече́нней руце́ его́ исцеле́ние дарова́ла еси́.

Ра́дости Ходата́ице, / мольбы́ раб Твои́х приими́, / вся проти́вных врагов совéты разжени́ / и ста́до Твое́ невреди́мо сохрани́ / и от всех скорбе́й спаси́.

Избавля́еми прегреше́ний Твои́ми святы́ми моли́твами, Благослове́нная Богоро́дице, / благоразу́мно Тя вси ублажа́ем.

Песнь 6

Ирмо́с: ***Ве́чер, и у́тро, и полу́дне / хва́лим Тя, Го́споди Бо́же наш, / услы́ши глас наш.***

Блажи́м Тя и сла́вим, Богоро́дице Де́во, / и́бо Ты, о Благода́тная, благода́тию Твое́ю всегда́ нас осеня́еши, / покрыва́ющи, и заступа́ющи, и от лука́вых врагов избавля́ющи.

Е́здяй на Херуви́мех и Пева́емый от Серафи́м / из Твои́х ложе́сн яви́ся, и все челове́чество спасе́но бысть, / сего́ ра́ди сла́вим Тя, я́ко Засту́пницу на́шу Непосты́дную.

Гряди́те, лю́дие, на поклоне́ние Бо́жией Ма́тери, / благода́ть бо све́та Ея́ и нам возсия́ и научи́ пе́ти: / сподо́би нас, о Благода́тная, Вы́шняго прича́стия.

А́нгелов ра́дость Ты еси, Богоро́дице, / и всех челове́ков вои́стинну весе́лие; / спаси́ ду́ши всех, пою́щих Тя, Чи́стая.

Конда́к, глас 3.

Подо́бен: Де́ва днесь:

Де́ва днесь благоволе́ние к нам явля́ет, / Гора́ же Афо́н благодаре́ние Ей прино́сит, / А́нгели и и́ноцы славосло́вят, / Троеру́чица из Се́рбии чу-

де́сно путеше́ствует:/ нас бо ра́ди прии́де/ и всели́ся во святу́ю оби́тель Хиланда́рскую.

И́кос:

Вои́стинну пречу́дное явле́ние:/ пресла́вная ико́на Твоя́ Троеру́чица,/ ю́же первосвяти́тель се́рбский, Са́вва,/ от святы́я Ла́вры Са́ввы Освяще́ннаго,/ со благогове́нием, я́ко многоце́нен дар, в страну́ Се́рбскую принесе́,/ на безслове́снем осля́ти от Се́рбии на Афо́н чуде́сно прино́сится/ и ко святе́й оби́тели Хиланда́рстей прии́де./ И́ноцы же оби́тели сея́, восприи́мше сию́ с ра́достию, я́ко дар Небе́сный,/ поста́виша ю в олтари́ собо́рныя це́ркве оби́тели,/ и́бо разуме́ша сбытие́ сие́ я́ко я́вное Твое́ к ним благоволе́ние./ Сего́ ра́ди с ра́достию и любо́вию покланя́хуся всечестне́й ико́не Твое́й, целу́юще ю и Тебе́ воспева́юще:/ ра́дуйся, святу́ю ико́ну Твою́ зало́гом ми́лости нам дарова́вшая,/ всем ве́рным ско́рое поможе́ние.

Песнь 7

Ирмо́с: *В нача́ле Безнача́льное Сло́во,/ со Отце́м и Ду́хом/ Сын Единоро́дный, благослове́н еси́,/ и превозноси́мый Бо́же оте́ц на́ших.*

Еди́ну Тя обре́те Чи́стую Соде́тель всех/ и всели́ся в Тя, я́ко в храм прекра́сный,/ сего́ ра́ди пое́м Ти:/ Христа́ Бо́га на́шего Ма́ти, благослове́на еси́.

Ми́лостию Твое́ю весь мир обогаща́еши/ и ду́ши просвеща́еши, Еди́на Всепе́тая,/ те́мже воспева́ем Ти:/ Христа́ Бо́га на́шего Ма́ти,благослове́на еси́.

Безневе́стная Де́во,/ многопло́дное дре́во яви́лася еси́,/ сне́дию Небе́сною вся насыща́ющее,/ доброде́яния всем источи́, да вси пое́м Ти:/ Христа́ Бо́га на́шего Ма́ти, благослове́на еси́.

О́браза Твоего́ прише́ствием от злых избавля́емся/ и посрамля́ются вси, рабо́м Твои́м зла́я явля́ющии,/ сего́ ра́ди вопие́м:/ благослове́на еси́, Ма́ти Христа́ Бо́га на́шего.

Песнь 8

Ирмо́с: *Во о́бразе А́нгела,/ я́вльшагося в пещи́ о́гненней песносло́вцем,/ Христа́ Бо́га по́йте, о́тро-*

цы,/ священ́ницы, благослови́те,/ лю́дие, превознос́ите во вся ве́ки.

Гла́сы моле́бными, приид́ите, вси воспое́м Чи́стую Де́ву,/ се бо ны́не весе́лие приближа́ется, ве́рнии спаса́ются, и воскли́кнем в весе́лии:/ Богоро́дицу по́йте и превознос́ите во вся ве́ки.

Очи́ма а́нгельскима глубина́ неудобозри́мая,/ челове́ческими по́мыслы высота́ неудобовосход́имая/ прии́де к нам во о́бразе Троеру́чицы,/ поклони́мся у́бо честно́му о́бразу и возопии́м:/ Богоро́дицу по́йте и превознос́ите во вся ве́ки.

Ра́дующеся, приступа́ем о́бразу Твоему́ честно́му/ и, уми́льно моля́щеся, из глубины́ души́ взыва́ем:/ Богоро́дицу по́йте и превознос́ите во вся ве́ки.

Огне́м возгара́шеся гора́ Сина́йская,/ не терпя́ше бо сни́тия сла́вы Бо́жия,/ Ты же, весь Божественный Огнь сущ,/ Бо́жие Сло́во во чре́ве Твое́м неопа́льно носи́ла еси́,/ сего́ ра́ди пое́м:/ Богоро́дицу по́йте и превознос́ите во вся ве́ки.

Песнь 9

Ирмо́с: Безсе́менное Рождество́ Твое́, Богоро́дице Чи́стая,/ Христа́ Бо́га на́шего/ пе́снями немо́лчными велича́ем.

Днесь ра́дуется Правосла́вная Се́рбия и вся Гора́ Афо́нская,/ изря́днее же оби́тель Хиланда́рская,/ и́бо прии́де и всели́ся в ню всечестна́я ико́на Троеру́чица,/ явля́ющи к нам благоволе́ние Бо́жия Ма́тере.

Име́ющи свяу́ю ико́ну Твою́ Троеру́чицу во игу́мена себе́,/ я́коже Твоя́ во́ля бысть, Богоро́дице,/ оби́тель Хиланда́рская благоуха́нием святы́ни исполня́ется/ и непреста́нно славосло́вит и́мя Твое́.

Цве́те прекра́сный, облагоуха́яй вся,/ проти́вных нахожде́ния отгоня́яй и весе́лия всех исполня́яй,/ бу́ди нам стена́, и ограждение́, и спаси́тельное прибе́жище.

Его́же воспева́ют А́нгели, родила́ еси́,/ но и Де́вою пребыла́ еси́,/ сего́ ра́ди вопие́м Ти:/

ра́дуйся, ско́рая Помо́щнице и кре́пкая Засту́пнице всего́ ми́ра.

Свети́лен:

Све́том благосе́рдия Твоего́ всех озаря́ющи,/ вся́кую боле́знь и неду́г исцеля́еши,/ не забу́ди и нас, ве́рных раб Твои́х,/ но да зна́менается на нас свет лица́ Твоего́/ во вся дни живота́ на́шего.

Сла́ва, и ны́не:

Ико́на Твоя́ пречу́дная, Богоро́дице,/ да бу́дет нам столп о́гненный, руководя́щий нас к ве́чному насле́дию,/ и да зна́менается на нас свет лица́ Твоего́/ во вся дни живота́ на́шего.

На хвали́тех стихи́ры на 4, глас 4:

Прови́дя Тя издале́ча, проро́к Дави́д/ богодухнове́нно глаго́ла:/ лицу́ Твоему́ помо́лятся бога́тии лю́дстии,/ се бо днесь вси ве́рнии Твои́, Благослове́нная Богоро́дице,/ покланя́ются Тебе́ и лобыза́ют честну́ю ико́ну Твою́ Троеру́чицу,/ освяща́ются душа́ми, ку́пно и телесы́/ и от всея́ души́ и се́рдца вопию́т Ти:/ Ты на́ша наде́жда еси́ и упова́ние,/ бу́ди с на́ми во ве́ки.

Ра́дуется днесь, Богоро́дице, оби́тель Хиланда́рская,/ име́ющи всечестну́ю ико́ну Троеру́чицу/ я́ко зало́г спасе́ния,/ и с ве́рою и любо́вию взыва́ет Ти:/ сохрани́, о Всеми́лостивая, оби́тель на́шу и оте́чество/ от тлетво́рных уче́ний неве́рия и суеве́рия,/ умно́жи же любо́вь и единомы́слие/ и сподо́би, о Всеблага́я, всегда́ пе́ти Тя.

Преукраше́нная Присноде́во,/ во вся ве́ки Благослове́нная,/ не пре́зри моли́твы призыва́ющих Тя,/ но услы́ши серде́чное воздыха́ние взира́ющих к Тебе́/ и, я́коже преподо́бному Иоа́нну ско́ро притекла́ еси́ в по́мощь,/ притецы́ с кро́тостию к душа́м на́шим./ Бу́ди нам Путеводи́тельница к Небе́сному оте́честву/ и сопричти́ нас к блаже́нному собо́ру избра́нных Бо́жиих.

Пресвята́я, Преблагослове́нная,/ ве́мы Тя Милосе́рдую,/ и́бо о́чи Твои́ на ни́щия призира́ют/ и ру́це Твои́ к сирота́м простёрты,/ се, коленопреклоня́ющеся пред свято́ю ико́ною Твое́ю, мо́лим Тя:/ не оста́ви нас в печа́ли,/ но Ма́тернее лице́ Твое́

обрати́ на моли́твы на́ша / и не помяни́ беззако́ний на́ших, / но, я́ко Милосе́рдая, спаси́ ду́ши на́ша.

Сла́ва, и ны́не, глас 8:

Зря́ще пречу́дный о́браз Твой, Богома́ти Милосе́рдая, / Саму́ю Тя вои́стинну зрим, Богоро́дицу су́щую, / и слы́шим глас Твой сладковеща́нный, / его́же к первопи́санней ико́не Твое́й со вла́стию рекла́ еси́: / с то́ю Моя́ благода́ть. / Та же благода́ть и в подобообра́зных и́стинствует / и во ико́не Троеру́чице преизбы́точествует, / ю́же почита́юще, благодаре́ние Тебе́ прино́сим: / ра́дуйся, Благода́тная, с Тобо́ю Госпо́дь, / Тебе́ же ра́ди и с на́ми, / спаса́я нас всегда́.

Славосло́вие вели́кое. Ектении́ и отпу́ст.

НА ЛИТУРГИ́И

Блаже́нны от кано́на Богоро́дицы, пе́сни 3-я и 6-я. Проки́мен, глас 3, песнь Богоро́дицы: Вели́чит душа́ Моя́ Го́спода, / и возра́довася дух Мой о Бо́зе, Спа́се Мое́м. Стих: Я́ко призре́ на смире́ние Рабы́ Своея́, се бо отны́не ублажа́т Мя вси ро́ди. Апо́стол к Филиппи́сиям, зача́ло 240. Аллилу́ия, глас 8: Слы́ши, Дщи, и виждь, и приклони́ у́хо Твое́. Стих: Лицу́ Твоему́ помо́лятся бога́тии лю́дстии. Ева́нгелие от Луки́, зача́ло 54. Прича́стен: Ча́шу спасе́ния прииму́:

Моли́тва

О Пресвята́я Госпоже́ Влады́чице Богоро́дице, ве́лие чу́до свято́му Иоа́нну Дамаски́ну яви́вшая, я́ко ве́ру и́стинную и наде́жду несумне́нную показа́вшему! Услы́ши нас, гре́шных, пред чудотво́рною Твое́ю ико́ною усе́рдно моля́щихся и прося́щих Твоея́ по́мощи: не отри́ни моле́ния сего́ мно́гих ра́ди прегреше́ний на́ших, но, я́ко Ма́ти милосе́рдия и щедро́т, изба́ви нас от боле́зней, скорбе́й и печа́лей, прости́ содея́нныя на́ми грехи́, испо́лни ра́дости и весе́лия всех, чту́щих святу́ю ико́ну Твою́, да ра́достно воспое́м и любо́вию просла́вим и́мя Твое́, я́ко Ты еси́ от всех родо́в избра́нная и благослове́нная во ве́ки веко́в. Ами́нь.

И́на моли́тва

О Пресвята́я и Преблагослове́нная Де́во Богоро́дице Мари́е! Припа́даем и покланя́емся Ти пред

святóю икóною Твоéю, воспоминáюще преслáвное чýдо Твоé, исцелéнием усéченныя десни́цы преподóбнаго Иоáнна Дамаскúна, от икóны сея́ явлéнное, егóже знáмение доны́не ви́димо есть на ней, во óбразе трéтия рукú, к изображéнию Твоемý приложéнныя. Мóлимся Ти и прóсим Тя, Всеблагýю и Всещéдрую рóда нáшего Застýпницу: услы́ши нас, моля́щих Ти ся, и я́коже блажéннаго Иоáнна, в скóрби и болéзни к Тебé возопи́вшаго, услы́шала еси́, тáко и нас не прéзри, скорбя́щих и болéзнующих рáнами страстéй многоразли́чных и к Тебé от душú сокрушéнныя и смиréнныя усéрдно прибегáющих. Ты зри́ши, Госпоже́ Всеми́лостивая, нéмощи нáша, озлоблéние нáше, нýжду, потрéбу нáшу в Твоéй пóмощи и заступлéнии, я́ко отвсю́ду врагú окружéни есмы́, и несть помогáющаго, нижé заступáющаго, áще не Ты умилосéрдишися о нас, Влады́чице. Ей, мóлим Ти ся, вонми́ глáсу болéзненному нáшему и помози́ нам святоотéческую Православ́ную вéру до концá дней нáших непорóчно сохрани́ти, во всех зáповедех Господ́них неуклóнно ходи́ти, покая́ние и́стинное о гресéх нáших всегдá Бóгу приноси́ти и сподóбитися ми́рныя христиáнския кончи́ны и дóбраго ответá на Страшнем Судé Сы́на Твоегó и Бóга нáшего, Егóже умоли́ за нас Мáтернею моли́твою Твоéю, да не осу́дит нас по беззакóнием нáшим, но да поми́лует нас по вели́цей и неизречéнней мúлости Своéй. О Всеблагáя! услы́ши нас и не лиши́ нас пóмощи Твоея́ держáвныя, да, Тобóю спасéние получи́вше, воспоéм и прослáвим Тя на земли́ живы́х и рóждшагося от Тебé Искупи́теля нáшего, Гóспода Иису́са Христá, Емýже подобáет слáва и держáва, честь и поклонéние, кýпно со Отцéм и Святы́м Дýхом, всегдá, ны́не, и прúсно, и во вéки векóв. Ами́нь.

Икона Божией Матери, именуемая Троеручица. В VIII веке в Византии распространилась ересь иконоборчества. Император Лев III Исавр (717—740) приказал уничтожать иконы и воздвиг гонение на иконописцев. Древние христианские святыни попирались солдатами императора. Православные не могли примириться со святотатством. В защиту иконопочитания возвысил голос преподобный Иоанн Дамаскин († 780; память 4 декабря), который в то время был министром при дворе халифа в Дамаске. Богодухновенные писания преподобного Иоанна вызва-

ли гнев императора-иконоборца. Но так как святой Иоанн не был византийским подданным, его нельзя было заставить замолчать. Тогда император Лев III оклеветал святого перед халифом в государственной измене. Не разобравшись в чем дело, халиф велел отсечь святому Иоанну правую руку, начертавшую, согласно измышлению императора, план измены. Отрубленную руку повесили на городской площади. Вечером святой Иоанн Дамаскин испросил у халифа отрубленную кисть. Он приложил ее к суставу и с усердной молитвой обратился к Божией Матери, глубоко веря в неиссякаемое милосердие Царицы Небесной. В своей молитве святой Иоанн обещал посвятить оставшуюся жизнь прославлению Пресвятой Девы. Утомленный страданиями, преподобный Иоанн погрузился в глубокий сон. В ночном видении ему явилась Сама Пречистая Богоматерь и сказала: «Ты исцелен. Трудись же усердно твоей рукой». Пробудившись от сна, преподобный Иоанн Дамаскин увидел, что рука его цела и невредима. В порыве духовной радости святой Иоанн воздел свои руки к чудотворному образу Богоматери и воспел Ей хвалебный гимн «О Тебе радуется, Благодатная, всякая тварь».

После чудесного исцеления преподобный Иоанн оставил двор дамасского халифа и ушел в Иерусалим, взяв чудотворную икону. Он поступил послушником в Лавру преподобного Саввы Освященного, где вскоре принял иноческий постриг. В память о совершившемся чуде преподобный Иоанн приложил к иконе сделанную из серебра руку, от чего икона и получила название Троеручица.

В XIII веке святитель Савва Сербский (†1237; память 12 января) с разрешения братии Лавры перенес икону в Сербию. Во время нашествия турок на Сербию начались жестокие гонения на православных. Желая сохранить от поругания чудотворную икону Троеручицы, христиане возложили ее на осла и поручили попечительству Самой Матери Божией. Животное, повинуясь Божественному провидению, дошло до Афонской Горы и остановилось у ворот Хилендарского монастыря. Иноки поставили икону в соборном храме.

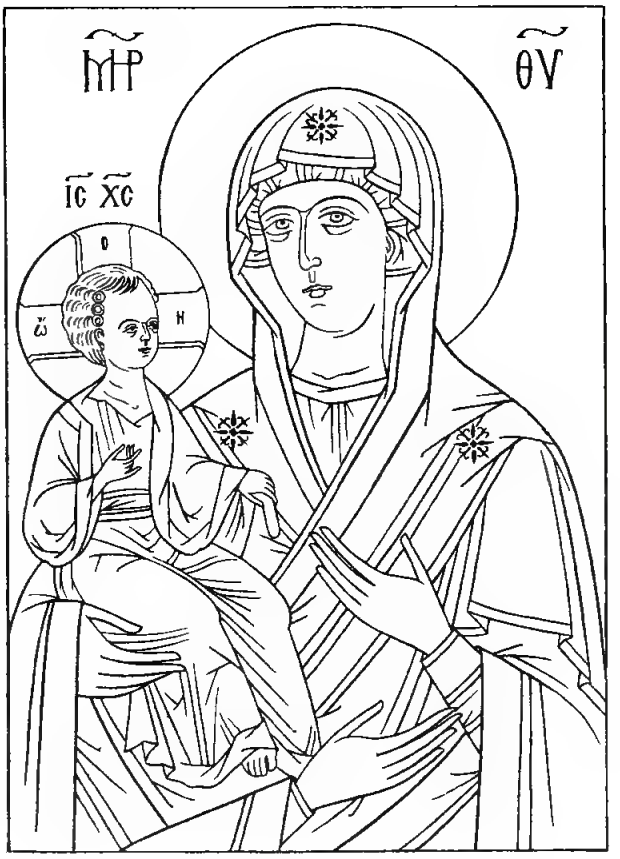

Впоследствии, во время разногласий при выборе настоятеля, Матерь Божия благоволила Сама принять настоятельство, и Ее святая икона заняла игуменское место в храме. С тех пор в Хилендарской обители избирается наместник, а иноки, по монастырскому обычаю, получают благословение на все послушания от святой иконы Троеручицы.

Церковное предание сохранило историю написания иконы с изображением третьей руки. Один благочестивый монах-иконописец, живший в Хилендарском монастыре, решил написать Пречистый образ Богоматери. Он взял доску и нарисовал контуры будущей иконы. Когда же на следующий день решил продолжить начатую работу, то неожиданно обнаружил на доске очертание третьей руки. Думая, что это насмешка монастырской братии, он с гневом стер это изображение, но ночью оно снова чудесно появилось на том же месте. Так было до трех раз, пока, наконец, инок не услышал предостерегающий голос, который сказал ему: «Не дерзай стирать третьей руки, на то Моя воля». Смиренный инок понял, что это была воля Самой Богоматери. Возблагодарив Бога за вразумление, он написал образ Троеручицы.

В 1661 году точный список с иконы был преподнесен в дар Патриарху Московскому и всея Руси Никону, который поставил святыню в Воскресенском монастыре Нового Иерусалима. Другой чтимый список Троеручицы был принесен с Афона в том же году основателем Белобережской пустыни иеромонахом Симеоном. Чтимый образ Троеручицы находится в настоящее время в Москве в Успенском храме на Таганке.

Православные верующие благоговейно почитают чудотворную икону Троеручицы и по своей вере получают от Пречистой Богоматери великие и богатые милости. Чтимые иконы Троеручицы хранились во многих храмах, например, в Борисоглебском, Трехсвятительском и Симеоновском в Твери, Архангельском в с. Сажина Пермской епархии, в Шенкурском Троицком женском монастыре Архангельской епархии, в Жаменском Сухотинском женском монастыре Тамбовской епархии и в других местах.

Вторично празднование иконы Божией Матери Троеручицы отмечается 28 июня.

Литература

1. Снессорева С. Земная жизнь Пресвятой Богородицы и описание святых чудотворных Ее икон. Изд. 2-е. СПб., 1898, с. 280—284, 343.

2. Сказания о земной жизни Пресвятой Богородицы. Изд. 8-е. М., 1904, с. 300.

В ТОЙЖЕ ДЕНЬ

Святы́х му́ченик Про́кла и Ила́рия и преподо́бнаго отца́ на́шего Михаи́ла Малеина́

ВЕ́ЧЕР

На Го́споди, воззва́х: стихи́ры, глас 1.

Подо́бен: Небе́сных чино́в:

Многови́дныя му́ки претерпе́вше, / светови́дныя венцы́ прия́сте вку́пе, / Ила́рие и Про́кле. / Те́мже ва́шу всепра́зднственную па́мять / ве́рно сотворя́ем, / моля́щеся приле́жно, е́же моли́ти о всех нас.

Растерза́ния пло́ти твое́я, / Про́кле, претерпе́л еси́, / ве́чную сла́ву прозря́, блаже́нне, / и ра́йское пребыва́ние, и Свет невече́рний, / в не́мже сый, моли́ / и нам просвети́тися, пою́щим тя.

Я́коже два свети́ла, / мир просвеща́ете чуде́с луче́ю, / страстоте́рпцы Госпо́дни, Ила́рие и Про́кле, / омраче́ние страсте́й отгоня́ще. / Те́мже вас воспева́ем ра́достно, / пра́зднующе па́мять ва́шу.

И́ны стихи́ры преподо́бнаго, глас 5.

Подо́бен: Преподо́бне о́тче:

Преподо́бне о́тче, / от ю́ности равноа́нгельное облобыза́л еси́ житие́ / и, ми́ра кра́сная, я́ко уме́ты,

вмени́в / и я́ко се́на, сла́вы вре́менныя, / не су́щия, отбе́гл еси́, / сла́вы Боже́ственныя не забыва́я. / Еяже ны́не причаща́ешися, / отве́ргся уз до́лу плотски́х, / и предстоя́ Све́ту трисо́лнечному, / и насыща́яся Христо́ва светоли́тия. / Того́ моли́, Тому́ моли́ся всегда́ / дарова́ти Це́ркви единомы́слие, / мир и ве́лию ми́лость.

Преподо́бне о́тче, / сия́ние умиле́ния, свети́льниче су́щим во тьме отча́яния, / незаходи́мая денни́ца, / покая́ния угль пречестны́й, / добродете́лей Боже́ственный би́сер / и ми́лостыня, све́щник вели́к моли́твам, / си́рым предста́тель и вдови́цам, / зако́нное пра́вило Це́ркве / и де́тельный свети́льник воздержа́ния, / Христа́ моли́, Христо́ви моли́ся всегда́ / дарова́ти Це́ркви единомы́слие, / мир и ве́лию ми́лость.

Преподо́бне о́тче, / освяти́лся еси́ пре́жде рожде́ния, / я́коже Иереми́я свяще́ннейший: / тебе́ бо ро́ждшей / Госпо́дня Ма́ти проре́че тя да́ти плод, / и́же и дан бы́сть е́й от пеле́н, / и провозвести́ я́ве. / И прия́т а́бие мы́слию пра́вою, / жития́ мяте́ж бежа́ща тя, Богому́дре, / и безмо́лвное житие́ возлюби́вша, / е́же и проше́л еси́. / Яко песо́к, собо́ри единообра́зных / насади́л еси́ при исхо́дищих вод Бо́жия Ду́ха.

Сла́ва, глас 6:

Преподо́бне о́тче Михаи́ле, / во всю зе́млю изы́де веща́ние исправле́ний твои́х. / Тем на Небесе́х обре́л еси́ мзду трудо́в твои́х, / де́монския погуби́л еси́ полки́ / и Ангельския дости́гл еси́ чи́ны, / и́хже житию́ без поро́ка поревнова́л еси́. / Дерзнове́ние име́я ко Христу́ Бо́гу, / мир испроси́ душа́м на́шим.

И ны́не, Богоро́дичен: Кто Тебе́ не ублажи́т: Аще не пра́зднуеши, Богоро́дичен или́ Кре́стобогородичен.

Подо́бен: Триднёвен:

На дре́ве Живо́т наш зря́щи Всенепоро́чная Богоро́дица ви́сящ, / ма́терски рыда́ющи, вопия́ше: / Сы́не Мой и Бо́же Мой, / спаси́ любо́вию пою́щия Тя.

Вход. Проки́мен дне. И чте́ния преподо́бническая (*зри страни́цы 333—334*).

На стихо́вне стихи́ры, глас 1.

Подо́бен: Небе́сных чино́в:

Мощей твои́х ра́ка, Богому́дре преподо́бне,/ всех собира́ет/ и, бога́тно име́ющи исцеле́ние, всеблаже́нне,/ всем подае́т, ве́рою притека́ющим к тебе́./ Непреста́нно моли́ о нас, е́же спасти́ ду́ши на́ша.

Стих: Пра́ведник, яко фи́никс, процвете́т,/ я́ко кедр, и́же в Ливе́не, умно́жится.

Ра́йскую добро́ту бога́тно зри́ши/ и дово́льно пожина́еши нетле́ния кла́сы,/ и́же процвето́ша ми́рови духо́вне./ И́хже причаща́ющеся, тя почита́ем,/ тем и всечестну́ю па́мять твою́ пра́зднующе, мо́лим:/ сотвори́ мольбы́ о нас,/ и́же ве́рою тя сла́вящих всегда́.

Стих: Свяще́нницы Твои́ облеку́тся в пра́вду,/ и преподо́бнии Твои́ возра́дуются.

Единожи́тельством сам украси́лся еси́,/ о Михаи́ле треблаже́нне,/ и яви́ся всем свети́льник Со́лнца,/ Божества́ Трисия́тельнаго,/ и просвеща́еши всех, блаже́нне,/ притека́ющих к тебе́ че́стне,/ и пра́зднующих твою́ па́мять.

Сла́ва, глас 8:

Мона́хов мно́жества/ наста́вника тя почита́ем, о́тче наш Михаи́ле:/ твое́ю бо стезе́ю вои́стинну пра́во ходи́ти позна́хом./ Блаже́н еси́, Христу́ рабо́тав,/ и вра́жию обличи́л еси́ си́лу,/ Ангело́в собесе́дниче, преподо́бных соприча́стниче и пра́ведных,/ с ни́миже моли́ся Го́сподеви/ поми́ловатися душа́м на́шим.

И ны́не, Богоро́дичен: Безневе́стная Де́во:

Аще не пра́зднуеши, Богоро́дичен или́ Крестобогоро́дичен:

Ю́ница Нескве́рная,/ Юнца́ ви́дящи, на дре́ве пригвожда́ема во́лею,/ рыда́ющи жа́лостне,—/ увы́ Мне,— вопия́ше,— люби́мейшее Ча́до!/ Что́ Ти сонм воздаде́ безблагода́тный евре́йский,/ хотя́ Мя обезча́дствовати от Тебе́, Вселюбе́зне?

Тропа́рь му́ченико́м о́бщий, глас 4:

Му́ченицы Твои́, Го́споди,/ во страда́ниих свои́х венцы́ прия́ша нетле́нныя от Тебе́, Бо́га на́шего,/ иму́ще бо кре́пость Твою́,/ мучи́телей низло-

жи́ша,/ сокруши́ша и де́монов немощны́я де́рзости./ Тех моли́твами/ спаси́ ду́ши на́ша.

Тропа́рь преподо́бнаго, глас 8:

Крила́ми мы́сленными к Богове́дению возлете́в разу́мно,/ мяте́ж ми́ра оста́вил еси́, блаже́нне,/ презре́в пло́ти мудрова́ния,/ му́дрость Вы́шнюю взыска́л еси́, е́же жи́ти с Бо́гом,/ и всем о́браз дав собо́ю, глаго́ля:/ добро́ есть с Бо́гом жи́ти, Михаи́ле преподо́бне.

Ин тропа́рь преподо́бнаго, глас то́йже:

В тебе́, о́тче, изве́стно спасе́ся, е́же по о́бразу:/ прии́м бо крест, после́довал еси́ Христу́/ и, де́я, учи́л еси́ презира́ти у́бо плоть, прехо́дит бо,/ прилежа́ти же о души́, ве́щи безсме́ртней./ Те́мже и со А́нгелы сра́дуется, преподо́бне Михаи́ле, дух твой.

НА У́ТРЕНИ

По 1-м стихосло́вии седа́лен, глас 1.

Подо́бен: Гроб Твой, Спа́се:

Многосве́тлая звезда́ и́нокующим показа́ся и степе́нь изве́стен,/ воздержа́ния же преде́л, пресве́тлое зерца́ло разсужде́ния, преподо́бне./ Иже па́мять твою́ ра́достно соверша́ющим,/ разреше́ние проси́ согреше́ний, преблаже́нне, Бо́гови предстоя́.

Сла́ва, и ны́не, Богоро́дичен:

Наста́ви ны на путь пока́яния, уклоня́ющияся при́сно ко злым безпу́тием/ и Преблага́го прогне́вающия Го́спода,/ Неискусобра́чная Благослове́нная Мари́е, Прибе́жище отча́янных челове́ков, Бо́жие обита́лище.

По 2-м стихосло́вии седа́лен, глас 5.

Подо́бен: Собезнача́льное Сло́во:

По́стника Госпо́дня пе́сньми почти́м,/ я́ко умертви́вша вся прило́ги страсте́й воздержа́нием и тве́рдым терпе́нием войстинну,/ и посрами́вша зело́ противобо́рца врага́ и всю сего́ гордыню,/ и ны́не моля́щася Го́сподеви поми́ловатися душа́м на́шим.

Сла́ва, и ны́не, Богоро́дичен:

Ужа́сно чу́до зача́тия и несказа́нен о́браз Рождества́ в Тебе́ позна́ся, Чи́стая Присноде́во, / ужаса́ет мой ум и удивля́ет по́мысл, / сла́ва Твоя́, Богоро́дице, всем простре́ся во спасе́ние душ на́ших.

По полиеле́и седа́лен, глас 8.

Подо́бен: Прему́дрости:

Виде́ние и дея́ние воспри́им, чу́вствия, преподо́бне, украша́я, / житие́ напра́вил еси́ к Боже́ственным повеле́нием. / Мона́хом бо яви́лся еси́ свети́льник све́тел, / наставля́я и просвеща́я нас к позна́нию. / Те́мже, восхваля́юще, велича́ем любо́вию исхо́дную па́мять твою́, Богоно́се Михаи́ле, / сего́ ра́ди вопие́м ти: / моли́ Христа́ Бо́га прегреше́ний оставле́ние дарова́ти / чту́щим любо́вию святу́ю па́мять твою́.

Сла́ва, и ны́не, Богоро́дичен:

Небе́сную дверь и ковче́г, всесвяту́ю го́ру, све́тлый о́блак воспои́м, / неопали́мую купину́, слове́сный рай, Е́вино свобожде́ние, / вселе́нныя всея́ вели́кий сосу́д, / я́ко спасе́ние в Ней соде́лася ми́ру и оставле́ние дре́вних согреше́ний. / Те́мже и вопие́м Ей: / моли́ Христа́ Бо́га прегреше́ний оставле́ние дарова́ти / благоче́стно покланя́ющимся пресвято́му рождеству́ Твоему́.

Та́же степе́нна, 1-й антифо́н 4-го гла́са. Проки́мен, глас 4: Честна́ пред Го́сподем / смерть преподо́бных Его́. Стих: Что воздам Го́сподеви о всех, я́же воздаде́ ми? Ева́нгелие от Матфе́я, зача́ло 43.

По 50-м псалме́ стихи́ра, глас 6:

Преподо́бне о́тче, / до́бру обре́те ле́ствицу, / е́юже взы́де на высоту́, / я́коже обре́те Илия́ колесни́цу о́гненную, / но о́наго у́бо вы́шний путь ины́м не оста́ся, / ты же и по сме́рти и́маши па́ству твою́, / небе́сный челове́че, земны́й а́нгеле, / свети́льниче неугаси́мый вселе́нней, / Михаи́ле Боже́ственне преподо́бне, / моли́ спасти́ся душа́м на́шим.

Аще не пра́зднуеши, еди́н кано́н Окто́иха и святы́х два кано́на.

Кано́н му́чеников, глас 4. Твори́ние Ио́сифово.

Песнь 1

Ирмо́с: ***Триста́ты кре́пкия, / Рожде́йся от Де́вы, / безстра́стия во глубине́ / души́ трича́стное потопи́, молю́ся, / да Тебе́, я́ко в тимпа́не, / во умерщвле́нии телесе́ / побе́дное воспою́ пе́ние.***

Соедини́вшеся с Бо́гом и Божественными заря́ми освеща́еми при́сно, до́блии страда́льцы, / ду́шу мою́ просвети́те, пою́щу светоно́сное и честно́е ва́ше страда́ние / умиле́нием се́рдца, блаже́ннии.

Воспери́ вас Небе́сное жела́ние, / те́мже вся кра́сная жития́, страда́льцы, вмени́сте уме́ты, / манове́ньми к Бо́гу обожи́вшеся и всю безбо́жную кре́пость смири́вше.

Огне́м Богонача́льныя вже́гшеся Тро́ицы, / злоче́стия разжже́ния угаси́сте, му́дрии, кро́вными тече́нии. / Те́мже исцеле́ний чи́стыми одожде́нии страсте́й на́ших скве́рну отмы́йте.

Безпеча́льную жизнь, Небе́сную сла́ву, ра́йское наслажде́ние, / свет мы́сленный, кра́сное ра́дование, му́ченицы, взыску́юще, / лю́тая претерпе́сте треволне́ния до́блественным умо́м.

Небе́снии ли́цы ва́шему терпе́нию удиви́шася, му́дрии: / бие́ния бо пло́ти, и многоплете́нныя му́ки, му́ченицы, / доблему́дренно претерпе́сте, ра́дующеся / и врага́ зло́бу сокруши́вше.

Богоро́дичен: Яд ушёс прама́тере Е́вы / Гавриил, Тебе́ провозглаша́я, ра́дуйся, / войстинну оттрясе́, Влады́чице: / еди́на бо Ты Посека́теля зло́бы зми́евы / па́че ума́ же и сло́ва родила́ еси́.

Ин кано́н преподо́бнаго, глас 8.

Песнь 1

Ирмо́с: ***Колесницегони́теля фарао́ня погрузи́ / чудотворя́й иногда́ / Моисе́йский жезл, крестообра́зно порази́в / и раздели́в мо́ре, / Изра́иля же беглеца́, пешехо́дца спасе́, / песнь Бо́гови воспева́юща.***

Светолу́чными мо́лниями Ду́ха освеща́емь и Того́ дохнове́нием испо́лнен, / я́коже орга́н, преблаже́нне, оглаша́емь, души́ моея́ мрак отжени́ / и пода́ждь ми сло́во по достоя́нию пе́ти тя.

Роди́телей любве́ предпочёл еси́ Содётелеву,/ и теку́щаго житию́я — житие́ равноа́нгельно,/ и мирски́я красоты́ — нетле́нное вои́стинну украше́ние всех Царя́,/ и́миже наслажда́ешися, ра́дуяся.

Востóка трисóлнечнаго был еси́ заря́ всесве́тлая,/ трисия́нным све́том жития́ твоего́ земли́ все лице́ осия́ бога́тно/ и греха́ тьму, о́тче, разоря́я словесы́ твои́ми.

Богоро́дичен: Клеща́, ю́же ви́де Иса́ия Ду́хом, угль нося́щая, Ты издале́ча яви́лася еси́,/ угль Божества́ — Христа́ во чре́ве носи́вши, Пресвята́я неопа́льно/ и на объя́тиих поноси́вши ма́нием вся Нося́щаго.

Песнь 3

Ирмóс: *Не му́дростию, и си́лою, и бога́тством хва́лимся,/ но Тобо́ю, О́тчею Ипоста́сною Му́дростию, Христе́,/ несть бо свят, па́че Тебе́, Человеколю́бче.*

Прему́дростию слове́с Боже́ственных нему́дрыя обличи́л еси́/ и терза́ния плотска́я кре́постию ду́ха претерпе́л еси́,/ Про́кле всеблаже́нне, му́чениче Богодохнове́нне.

Распя́ту тебе́ бы́вшу, неми́лостивно повеле́ дра́ти тя безу́мный,/ к Бо́гу душе́вныя о́чи простира́юща и терпе́нием ти удобря́ема.

Сокруше́ние удо́в му́жески претерпе́л еси́, прему́дре,/ кро́вию же разжже́ние безбо́жия погаси́л еси́, Про́кле,/ укрепля́емь Боже́ственною благода́тию.

Богоро́дичен: Разреши́, Де́во, соу́з зол мои́х,/ сосвяза́ющи мя любви́ из Тебе́ рожде́ннаго Сло́ва, Всенепоро́чная,/ и спаси́ мя, Влады́чице, моли́твами Твои́ми.

Ин

Ирмóс: *Утвержде́й в нача́ле Небеса́ ра́зумом/ и зе́млю на вода́х основа́вый,/ на ка́мени мя, Христе́, за́поведей Твои́х утверди́,/ я́ко несть свят,/ па́че Тебе́, еди́не Человеколю́бче.*

Возненави́дев от души́ сласте́й го́ресть и до́льния возгнуша́вся сла́вы,/ мирска́го са́на во́лею по́яс отве́рг,/ су́щих на земли́ царе́й предпочёт всех Царя́.

От пелéн освящéн, от ложéсн избрáн явúлся есú:/ честнéй бо мáтери твоéй Рóждшая Христá обещá дáти тя/ и, я́ко освящéн дар, тя áбие прия́т.

Мúром ты мы́сленным дýшу и ум очúстив/ и тéло áлчбою истнúв, вселúл есú Христá,/ глагóлюща Сегó имéя в себé, и ходя́ща, и мир благоухáюща.

Богоро́дичен: Во утрóбе Твоéй, Чúстая, Отцý сопрестóльное Слóво всéлься,/ от чúстых Твоúх кровéй воплóщся и рóждься,/ тварь очúстив идолонеúстовства кроплéнием Своея́ крóве.

Кондáк мýчеников, глас 4.

Подóбен: Вознесы́йся:

Я́ко денни́ца звездá, возсия́/ мýчеников Прóкла и Илáрия честнóе страдáние,/ предозаря́ющи нас чудéс светлостьмú./ Тéмже прáзднуем пáмять вáшу:/ Христá Богá молúте, да спасéт дýши нáша.

Седáлен, глас 1.

Подóбен: Гроб Твой, Спáсе:

Илáрия, вéрнии, и слáвнаго Прóкла, страдáвшия твéрдо/ и врагá низложúвшия, согласно почтúм, Христá величáюще:/ сúи бо чудесы́ страстéй мглу отгóнят, просвещáюще вéрою к ним притекáющия.

Слáва, преподóбнаго, глас 8.

Подóбен: Премýдрости:

Христóв áгнец словéсный, упасы́й на злáце добродéтелей преподóбно óвцы Господня,/ удивля́емь есть от Ангел, мýжеством посрамúв дéмоны,/ в человéцех пожúве, я́ко безплóтен./ Тéмже и Трóице предстá достóйно, управити стáдо молúтвами не престаéт./ К немýже возопиéм:/ молú Христá Бóга грехóв оставлéние даровáти/ чтýщим любóвию святýю пáмять твою́.

И ны́не, Богоро́дичен:

В напáсти многоплетéнныя впад от врáг вúдимых и невúдимых,/ бýрею одержúм безчúсленных согрешéний моúх,/ и я́ко к тéплому заступлéнию и покрóву моемý, Чúстая,/ ко пристáнищу притекáю Твоея́ блáгости./ Тéмже, Пречúстая, Иже из Тебé воплощéнному безсéменно/ молúся прилéжно о

всех рабе́х Твои́х,/ непреста́нно моля́щих Ти ся, Богоро́дице Пречи́стая,/ моля́щи Его́ при́сно согреше́ний оставле́ние дарова́ти воспева́ющим досто́йно сла́ву Твою́.

А́ще не пра́зднуеши, Крестобогоро́дичен:

А́гнца, и Па́стыря, и Изба́вителя А́гница зря́щи на Кресте́,/ восклица́ше, пла́чущи, и, го́рько рыда́ющи, вопия́ше:/ мир у́бо ра́дуется, прие́мля Тобо́ю избавле́ние,/ утро́ба же Моя́ гори́т, зря́щи Твое́ распя́тие, е́же терпи́ши за милосе́рдие ми́лости./ Долготерпели́ве Го́споди, ми́лости бе́здно и исто́чниче неисчерпа́емый,/ умилосе́рдися и да́руй согреше́ний оставле́ние/ ве́рою пою́щим Божественныя стра́сти Твоя́.

Песнь 4

Ирмо́с: *Седя́й в Сла́ве на Престо́ле Божества́/ во о́блаце ле́гце,/ прии́де Иису́с Пребоже́ственный/ Нетле́нною Дла́нию и спасе́ зову́щия:/ сла́ва, Христе́, си́ле Твое́й.*

После́дова твои́м словесе́м ве́щи тве́рдостное,/ и́бо кровоя́дец возбраня́ше ити́ к пре́дним,/ до́ндеже Христа́, всех еди́наго Го́спода, испове́дал еси́, Про́кле, Бо́га пресу́щна.

Непобеди́мым дерзнове́нием и до́блим умо́м, страстоте́рпче Про́кле,/ стал еси́ пред суди́щем, воплоще́ние велегла́сно пропове́дуя/ излия́вшаго Себе́ да́же до ра́бияго о́браза, Изба́вителя на́шего.

Безсту́дно у́бо гони́тель мудреце́м пока́зоваше мук ви́ды и ну́жднейшую смерть,/ непобеди́мыя же ви́дя, дивля́шеся/ и, побежде́ние зря свое́, не домышля́шеся.

Богоро́дичен: Сокруше́нное преступле́нием рук Твои́х твори́ние ущедря́я, Сло́ве,/ в ложесна́ Неискусобра́чныя все́лься,/ и во двою́ существу́ прише́л еси́,/ нетле́ния обновля́я пути́ ве́дущим Тя.

Ин

Ирмо́с: *Ты моя́ кре́пость, Го́споди,/ Ты моя́ и си́ла,/ Ты мой Бог, Ты мое́ ра́дование,/ не оста́вль не́дра О́тча/ и на́шу нищету́ посети́в./ Тем с проро́ком Авваку́мом зову́ Ти:/ си́ле Твое́й сла́ва, Человеколю́бче.*

Струя́ жи́зни твою́ мысль напои́ Боже́ственнаго Ду́ха де́йством,/ отню́дуже го́ресть сласте́й отри́нувши, Боже́ственныя сла́дости напо́лнися./ Ею́же сы́тости непреста́нныя прие́млющи, пое́т:/ си́ле Твое́й сла́ва, Человеколю́бче.

Огнь искуше́ний и страсте́й пещь слеза́ми твои́х, о́тче, тече́ний/ и духо́вною бога́тною угаси́л еси́ росо́ю, собля́дся неопале́н,/ опаля́ем бо любо́вию всех Царя́, ве́щная увяди́л еси́ жела́ния.

Ум возне́с к житию́ Небе́сному,/ плотско́е, о́тче, облегчи́л еси́, отягча́вшее ве́щи страсте́й,/ те́мже Тро́ице неукло́нно послужи́л еси́./ Моисе́я же нрав и Илиино́ житие́ подража́я, ви́дел еси́ Го́спода.

Богоро́дичен: Вся добра́ Ты еси́, Чи́стая, бли́жняя моя́,/ Сын Твой, Влады́чице, зове́т Тебе́, свяще́йшу Ангельскаго естества́ обре́т Тя,/ и багряни́цу те́ла истка́ неизрече́нно от чи́стых Твои́х кровей,/ и сла́вит Того́ сла́вящия.

Песнь 5

Ирмо́с: *Ты, Го́споди, мой Свет,/ в мир прише́л еси́,/ Свет Святы́й, обраща́яй из мра́чна неве́дения/ ве́рою воспева́ющия Тя.*

Ты, Го́споди, кре́пость му́чеников/ и утвержде́ние, Ты, Свя́те, святы́х,/ непоколеби́мая стено́ стра́ждущих усе́рдно.

Жела́нием Боже́ственным ду́шу опаля́я,/ терпе́л еси́, свеща́ми опаля́ем,/ Про́кле преблаже́нне досточу́дне.

Огня́ то́чию ужаса́юся ве́чнаго,/ взыва́л еси́, опаля́ем, му́чениче Про́кле,/ повеле́нии мучи́теля и во́лею умерщвля́ем.

Богоро́дичен: Кто мо́жет сказа́ти Твое́ та́инство, о Влады́чице Богоро́дице!/ Зижди́теля бо всех несказа́нно воплоти́ла еси́.

Ин

Ирмо́с: *Вску́ю мя отри́нул еси́/ от лица́ Твоего́, Све́те Незаходи́мый,/ и покры́ла мя есть чужда́я тьма, окаа́ннаго,/ но обрати́ мя и к све́ту за́поведей Твои́х/ пути́ моя́ напра́ви, молю́ся.*

Дрема́ние уны́ния о́чи се́рдца твоего́ не покры́,/ но ума́ твоего́ и жела́ния Боже́ственнаго жа́лом

уязвля́емь, всено́щным стоя́нием/ и в моли́тве терпе́л еси́, пло́ти не покрыва́я бро́ви.

Смиреному́дрие сожи́тельно име́я от ю́ности,/ виде́нии Божественными и поуче́нии ум просвеща́я, льсти́ваго по́мыслом не укра́лся еси́,/ но смире́нно име́л еси́ мудрова́ние.

Богоро́дичен: Я́ко красну́ добро́тою, добродете́лей обре́т Тя пала́ту, кра́сное Сло́во/ в Твоя́ нетле́нная ложесна́ всели́ся/ и из Тебе́ роди́тися неизме́нно благоизво́ли, ве́рных украша́я ли́ца.

Песнь 6

Ирмо́с: *Приидо́х во глубины́ морски́я,/ и потопи́ла мя есть бу́ря мно́гих грехо́в,/ но, я́ко Бог, из глубины́ возведи́ живо́т мой, Многоми́лостиве.*

Ни огнь, ниже́ ра́ны, ни зве́рие,/ ниже́ сме́ртное искуше́ние, до́блии,/ вас разлучи́ти Бо́жия чи́стыя и непоро́чныя любве́ возмогоша.

Зако́ном хва́льным не пораб о́тает му́ченик вои́стинну до кро́ве му́жество,/ еди́н сих сла́вяй Госпо́дь величае́т я́ко уго́дники.

Благопла́вно пучи́ну прешедше лю́тых мук,/ устреми́стеся к Божественному прistáнищу,/ е́же о Христе́, страстоте́рпцы му́ченицы, присносу́щнаго наслажде́ния.

Богоро́дичен: Се Де́ва,—Иса́ия вопия́ше дре́вле,—/ Сове́та А́нгела Вели́каго рождае́т,/ Еммануи́ла, Бо́га и Го́спода, и Спа́са душ на́ших.

Ин

Ирмо́с: *Очи́сти мя, Спа́се,/ мно́га бо беззако́ния моя́,/ и из глубины́ зол возведи́, молю́ся,/ к Тебе́ бо возопи́х, и услы́ши мя,/ Бо́же спасе́ния моего́.*

Умертви́в сла́сти, ожи́вился еси́ ду́хом,/ и, связа́в кре́пкаго, сосу́ды расхи́тил еси́ его́,/ и благопотре́бным добродете́лем прия́телища разшири́л еси́ уче́нии твои́ми.

Малосло́вие ле́ностное ума́ отгна́в,/ хлеб живо́тный, и е́же ко изоби́лию, руко́ю и язы́ком твои́м раздава́я, о́тче,/ сугу́б хотя́щим был еси́.

И́же тала́нт от Бо́жия уче́ния обре́т,/ я́ко сый Божественным спе́хом возрасти́в без ме́ры,/ глас Влады́ки твоего́ слы́шиши ра́достен, к лу́чшим зову́щ тя.

Богоро́дичен: Зако́нных кроме́ в Тебе́ Вы́шний вочелове́чися,/ и, плоть непрело́жно я́вльс я, с челове́ки пожи́ве,/ и к Небе́сней возвы́ситися стези́ хотя́щим показа́.

Конда́к, глас 2.

Подо́бен: Тве́рдыя:

Плотску́ю тяготу́ утончи́л еси́ де́лы,/ душе́вную же бы́строст ь вери́л еси́ просвеще́нием, Михаи́ле,/ и яви́лся еси́ Тро́ице жили́ще,/ Юже зря, блаже́нне, я́сно,/ моли́ непреста́нно о всех нас.

И́кос:

Моли́тв неподви́жимый столп,/ соверше́ние любве́ го́рняго благоу́мия, умиле́ния бе́здна,/ не в тре́тию часть взят был еси́ высоты́,/ но иде́же незаходи́мое Божество́ я́сно зрят Херуви́ми,/ и, си́ми виде́нии сия́я, покланя́ешися,/ и сла́ву пребоже́ственную прие́млеши, отону́ду обожа́емь./ Тем пе́ти тя досто́йно не возмога́ем/ и про́сим проще́ния, взыва́юще ку́пно:/ моли́ непреста́нно о всех нас.

Песнь 7

Ирмо́с: *Авраа́мстии иногда́ в Вавило́не о́троцы/ пе́щный пла́мень попра́ша,/ пе́сньми взыва́юще:/ оте́ц на́ших Бо́же, благослове́н еси́.*

Телеса́ ра́нам преда́вше, любо́вию воплоща́гося Сло́ва, му́ченицы,/ от Сего́ вене́ц пра́вды прия́сте в ле́поту.

Све́том Боже́ственным ум просве́щше,/ ве́рою муче́ния тьму претеко́сте, вопию́ще, прехва́льнии:/ оте́ц на́ших Бо́же, благослове́н еси́.

Тече́нием твои́х усте́н медото́чных слове́с, преблаже́нне Про́кле,/ я́ко Боже́ственным исцеле́нием напоя́еши пою́щия:/ оте́ц на́ших Бо́же, благослове́н еси́.

Си́лою Боже́ственною ум укре́пль,/ мук го́рькия ви́ды претерпе́л еси́, зовы́й, Ила́рие:/ оте́ц на́ших Бо́же, благослове́н еси́.

Богоро́дичен: Я́ко вы́шши всех тва́рей, рожда́еши всех Зижди́теля,/ пребы́вши Де́вою, Нескве́рная, Благослове́нная,/ еди́на при́сно Препросла́вленная.

Ин

Ирмо́с: *Бо́жия снизхожде́ния/ огнь устыде́ся в Вавило́не иногда́./ Сего́ ра́ди о́троцы в пещи́, ра́дованною ного́ю,/ я́ко во цве́тнице, лику́юще, пояху:/ благослове́н еси́, Бо́же оте́ц на́ших.*

Се́мя прие́м в се́рдцы за́поведей Бо́жиих/ па́че стори́ц, и ты́сяща плод принесл еси́ клас Боже́ственный — мона́хов, вопию́щих:/ благослове́н Бог оте́ц на́ших.

Ду́ха сосу́д Пресвята́го яви́шася устне́ твои́/ и я́коже наводне́нии язы́к честна́я уче́ния, Тро́ице согла́сно зову́щим:/ благослове́н Бог оте́ц на́ших.

Богоро́дичен: Без се́мене всели́ся во чре́во Твое́ созда́вый мя,/ и из Тебе́ плотоно́сец Бог и Челове́к про́йде,/ не во две раздели́ся ипоста́си, ни смеше́ния подъя́т,/ отце́в Бог благослове́нный.

Песнь 8

Ирмо́с: *Изба́вителю всех, Всеси́льне,/ посреде́ пла́мене благоче́ствовавшия,/ снизше́д, ороси́л еси́/ и научи́л еси́ пе́ти:/ вся дела́, благослови́те, по́йте Го́спода.*

По мно́гих му́ках стреля́нию свире́пый враг тя предае́т,/ от ни́хже ссеца́емь, всехва́льный Про́кле,/ ра́дуяся, в ру́це Бо́жии пре́дал еси́ дух твой.

Уязви́ся честно́е те́ло твое́ непреста́нными стреля́нии, свя́те,/ и неисце́льно уязви́ враги́ безпло́тныя, не пою́щия:/ благослови́те, вся дела́ Госпо́дня, Го́спода.

Просвеща́емь заре́ю благода́ти, я́коже ка́мень, на земли́ валя́емь,/ сокруши́л еси́, Ила́рие, утвержде́ние пре́лести, поя́ в кре́пости:/ благослови́те, вся дела́ Госпо́дня, Го́спода.

Ка́пли крове́й твои́х, поте́кше, нече́стия огнь угаси́ша,/ ве́рныя же напои́ша, пою́щия непреста́нно:/ благослови́те, вся дела́ Госпо́дня, Го́спода.

Богоро́дичен: Воплоти́ся от чи́стых крове́й Твои́х, Бог, сотвори́вый и созда́вый мя,/ Богороди́тельнице Влады́чице, обнови́ мир, вопию́щий:/ благослови́те, вся дела́ Госпо́дня, Го́спода.

Ин

Ирмо́с: *Седмери́цею пещь/ халде́йский мучи́тель/ богочести́вым нейстовно разжже́,/ си́лою же лу́чшею спасе́ны, сия́ ви́дев,/ Творцу́ и Изба́вителю вопия́ше:/ о́троцы, благослови́те,/ свяще́нницы, воспо́йте,/ лю́дие, превозноси́те во вся ве́ки.*

И́же пренепости́жную Госпо́дню красоту́ ели́ко жела́ние бя́ше, во пло́ти зря ума́ све́тлостию,/ ны́не персть оста́вль и к Небеси́ до конца́ пресели́вся,/ пред лице́м предстои́ши Тро́ицы, зовы́й:/ лю́дие, превозноси́те Го́спода во вся ве́ки.

Многоце́нный тебе́ вене́ц, по́двиг сконча́вшу, и́же на де́моны, Влады́ка подаде́,/ зла́та светле́йши и би́сера красне́йши, ца́рства и безсме́ртия, о о́тче,/ сия́я па́че со́лнца, зове́ши:/ лю́дие, превозноси́те Го́спода во вся ве́ки.

О, сла́дкаго язы́ка твоего́, и́мже прему́дро улови́л еси́ поглоще́нныя враго́м льсти́вым!/ И ко измене́нию Боже́ственному премени́л еси́,/ водрузи́в единообра́зно се́ни, я́ко песо́к, и зовя́ непреста́нно:/ свяще́нницы, благослови́те, лю́дие, превозноси́те Го́спода во вся ве́ки.

Богоро́дичен: Умерщвле́нныя жа́лом всепа́губным змии́ным,/ еди́на, Живода́вца Бо́га ро́ждшая, Де́во, оживи́ла еси́./ Его́же приле́жно моли́ воста́ния страсте́й утиши́ти, любо́вию пою́щих:/ свяще́нницы, благослови́те, лю́дие, превозноси́те Его́ во вся ве́ки.

Песнь 9

Ирмо́с: *Е́ва у́бо неду́гом преслуша́ния/ кля́тву всели́ла есть;/ Ты же, Де́во Богоро́дице,/ прозябе́нием чревоноше́ния ми́рови Благослове́ние процвела́ еси́./ Тем Тя вси велича́ем.*

Се светоза́рная, и свяще́нная, и благонаро́читая му́ченик па́мять возсия́,/ всю зе́млю просвеща́ющи, мрак зло́бы отъе́млющи,/ и о́блак душа́м отгоня́ющи, и исцеле́ний благода́ть точа́щи.

Я́коже два сосца́ духо́вна, пролива́юща исцеле́ний млеко́, му́ченицы,/ вся́ка напитава́ете сердца́, го́ресть неду́гов отгоня́ще и стра́сти лю́тыя исцеля́юще./ Те́мже досто́йно блажи́ми есте́.

Ка́плями кровей́ свяще́нных омочи́вше багряни́цу, преслáвнии,/ и сию́ красно́ нося́ще, со Христо́м ца́рствуете всегда́,/ еди́нем Царе́м и Бо́гом на́шим, о ми́ре моля́щеся.

Земля́ благослови́ся ва́шими кровьми́ и мощей́ положе́нием,/ перворо́дных Це́рковь Ду́хом боже́ственне светле́ется,/ в не́йже с му́ченики, я́ко му́ченицы, о ми́ре моли́теся.

Богоро́дичен: Све́та жили́ще, Чи́стая, Твое́, Пречи́стая, бысть чре́во, Влады́чице,/ Тебе́ ра́ди Я́вльшагося в ве́щи зри́ме теле́сней и вся су́щия во тьме Просве́щша./ Те́мже Тя ве́рою ублажа́ем.

Ин

Ирмо́с: *Устраши́ся всяк слух/ неизрече́нна Бо́жия снизхожде́ния,/ я́ко Вы́шний во́лею сни́де да́же и до пло́ти,/ от деви́ческаго чре́ва быв Челове́к./ Те́мже Пречи́стую Богоро́дицу, ве́рнии, велича́ем.*

Днесь вся земля́ прии́де, пропове́дающи Христо́во Боже́ственное и́мя,/ преслáвную и Боже́ственную па́мять твою́ торжеству́я:/ ты бо онебеси́л еси́ ю монахообра́зными учéньми/ и уясни́л еси́ а́нгельским ревну́ющия чино́м.

Осветѝша мо́лнии твои́х чуде́с вся концы́,/ моля́щим бо ся ве́рою ра́ка твоя́ источа́ет исцеле́ния./ И тебе́ у́бо и́мать не́бо, земля́ же земну́ю сень те́ла,/ ю́же пре́жде гро́ба истни́вшуюся воздержа́нием твои́м.

Зе́млен ум не мо́жет свет он разуме́ти,/ пресве́тлый и пренеизглаго́ланный Тро́ический,/ его́же ны́не прия́л еси́, и́мже и обожа́емь я́ве./ Помина́ющих тя, преблаже́нне, помяни́, Тро́ице Свяще́й предстоя́.

Богоро́дичен: Яви́хомся жи́зни Боже́ственныя отпаде́ни дре́ва ра́ди разу́мнаго;/ Ты же родила́ еси́ жи́зни дре́во, Христа́ Бо́га,/ И́же от а́довых те́мных жили́щ изведе́/ и к неотъе́млемей введе́ жи́зни пою́щия Тя.

Свети́лен.

Подо́бен: Не́бо звезда́ми:

А́нгельскаго жития́ жела́я, удали́л еси́ себе́ всех кра́сных жития́,/ всели́лся еси́ во дво́рех за́поведей Госпо́дних/ и со А́нгелы ра́дуешися.

Сла́ва, и ны́не, Богоро́дичен:

Я́же от Бо́га ми́рови пода́нным благи́м Ты вина́ еси́, Богоро́дице, / но и ны́не ми́лостивна сотвори́ о о́бщем спасе́нии благопреме́ннаго Бо́га.

На хвали́тех стихи́ры, глас 4:

Воздержа́нием мудрова́ния пло́ти умертви́л еси́ / и ду́шу оживи́л еси́ пусты́нным селе́нием / и добродете́лей соверше́нием. / Тем и яви́ся соверше́н вои́стинну, / я́ко бо сон вмени́ся тебе́ смерть, / и, к Бо́гу предста́в, в ру́це ду́шу пре́дал еси́ Тому́, / Михаи́ле о́тче всесла́вне.

Стра́сти успи́л еси́ жела́ний свои́х, преподо́бне, / бде́нием всено́щным, / я́ко име́я послуша́ние и смире́ние, / на основа́нии Боже́ственных Писа́ний, / и се́рдце чи́сто, и ум непрело́жен. / Тем бысть и прия́телище Ду́ха Свята́го, / луча́ми чуде́с просвеща́я концы́.

Ду́ха сия́ние я́ве насле́довал еси́, / лука́выя же ду́хи отгна́л еси́ / и священному́дрием ду́шу насели́л еси́, / и́мже спаса́ются мно́зи наставля́еми / и почита́ют ве́рою твою́ па́мять тве́рдо, / по́двиги же и чудеса́ пресла́вная, / Михаи́ле, отце́м похвало́.

Сла́ва, глас 5:

Преподо́бне о́тче, / не дал еси́ сна твои́ма очи́ма, / ни ве́ждома твои́ма дрема́ния, / до́ндеже ду́шу и те́ло от страсте́й свободи́л еси́ / и себе́ уготова́л еси́ Ду́ху жили́ще, / прише́д бо Христо́с со Отце́м, / оби́тель в тебе́ сотвори́. / Единосу́щныя Тро́ицы уго́дник быв, / вели́кий пропове́дниче, о́тче наш, / моли́ о душа́х на́ших.

И ны́не, Богоро́дичен.

А́ще не пра́зднуеши, Крестобогоро́дичен.

Подо́бен: Ра́дуйся:

А́гнца Своего́ А́гница иногда́ зря́щи, к заколе́нию тща́щася, / усе́рдно после́доваше, ся́ вопию́щи Ему́: / ка́мо и́деши, Ча́до Мое́ Сладча́йшее, Христе́? / чесо́ ра́ди ско́рое тече́ние сие́, Долготерпели́ве, тече́ши неле́ностно? / Иису́се Вожделе́ннейший, Безгре́шне, Многоми́лостиве Го́споди, / даждь Ми сло́во, Рабе́ Твое́й, / Сы́не Мой Вселю-

бе́знейший, / не пре́зри, Ще́дре, молча́, / Тя стра́нно Ро́ждшую, Бо́же Всеще́дре, / да́руяй ми́рови ве́лию ми́лость.

На стихо́вне во Окто́ихе.

Сла́ва, глас 6: Преподо́бне о́тче, / до́бру обре́те ле́ствицу: *пи́сана по 50-м псалме́.*

Святые мученики Прокл и Иларий пострадали за Христа в правление римского императора Траяна (98—117). Они были уроженцами селения Калипта близ Анкиры. За невыполнение императорского приказа о принесении жертвы идолам святой Прокл был схвачен и отведен на суд к Траяну, находившемуся в пределах той страны. Император, убедившись, что святой Прокл не исполняет его повеление и не чтит языческих богов, предал его на мучения игемону Максиму. Максим стал грозить святому, что силой заставит его принести жертвы идолам. Но святой Прокл сказал, что скорее он заставит игемона написать исповедание христианской веры, чем поклонится языческим богам.

Тогда святого подвесили на дереве, привязав к ногам камень, и железными крючьями стали строгать тело, но он мужественно переносил страдания. Затем игемон решил поехать в родное село мученика Калипт и повелел вести за собой святого. По дороге святой Прокл изнемог, так как вынужден был бежать за лошадьми. Он стал молиться Богу о помощи. Неожиданно колесница игемона остановилась, и как не пытались слуги сдвинуть с места лошадей, все было бесполезно. Сам игемон как бы прирос к сиденью и был неподвижен. Только исполнив повеление святого Прокла и написав исповедание Христа истинным и единым Богом, Максим вышел из оцепенения и продолжил свой путь.

В Калипте святого Прокла предали новым пыткам: его тело обжигали свечами так, что оно все почернело. Затем святого мученика вывели за селение и, распяв на дереве, расстреляли из луков множеством стрел.

Когда мученика Прокла вели на казнь, ему встретился племянник Иларий, который поклонился дяде и исповедал себя христианином. Воины схватили его и бросили в темницу, где святому явился Ангел и укрепил в предстоявшем мученическом подвиге. Через три дня после мученической кончины святого Прокла Иларий был предан пыткам: обнажив, его подвесили на дереве и долго били, а затем связали и за ноги повлекли на место казни, где усекли мечом.

Христиане тайно погребли тело святого мученика Илария рядом с мучеником Проклом. В 1200 году мощи святого Илария видел в Иверском монастыре в Константинополе русский паломник Антоний.

Литература

1. Жития святых, на русском языке изложенные по руководству Четьих-Миней святителя Димитрия Ростовского. Кн. 11. М., 1910, с. 321—326.

2. Филарет (Гумилевский), архиепископ. Жития святых, чтимых Православною Церковью. Изд. 3-е, дополн., июль. СПб., 1900, с. 123.

Преподобный Михаил Малеин (в миру Мануил) родился в Харсианской области в Каппадокии около 894 года. Он происходил из знатного рода и был в родстве с греческим императором Львом VI Мудрым (886—911). Преподобный Михаил с детства отличался благочестием и любовью к наукам. С особенным вниманием он изучал Священное Писание. Получив прекрасное образование, святой Михаил занял значительную должность при дворе Льва Мудрого. Но после кончины императора он последовал давнему влечению своего сердца к монашеской жизни и оставил шумную и суетливую жизнь при дворе. Преподобный

Михаил отправился в Вифинию (область Малой Азии), в Киминский монастырь близ Афона и стал подвизаться под руководством старца Иоанна Еладита, который постриг его в монашество.

По прошествии некоторого времени он был удостоен благодати священства. Неустанно поучаясь в Священном Писании, преподобный Михаил показал, как должно соединять священство с монашеством, достиг высокой степени бесстрастия и стяжал дар прозорливости. Он был очень сострадателен и человеколюбив, не мог оставить без помощи и утешения находившегося в нужде и печали, и по его горячим молитвам совершилось много чудес.

После многих иноческих трудов под руководством старца Иоанна преподобный Михаил испросил у него благословение на уединенную жизнь в пещере. Пять дней недели проводил он в молитвенном делании и только на субботу и воскресение шел в монастырь для участия в Богослужении и причащении Святых Таин.

Примером высокой духовной жизни святой отшельник стал привлекать многих искавших спасения. В пустынном месте, носившем название Сухого озера, преподобный Михаил основал для собравшейся к нему братии обитель и дал ей строгий устав. Когда обитель окрепла, преподобный Михаил ушел в еще более отдаленные пределы и устроил там новый монастырь. Вскоре трудами святого аввы вся Киминская гора покрылась иноческими обителями, где неустанно возносились молитвы за весь мир к Престолу Всевышнего.

В 953 году преподобный Михаил Малеин отправился по делам монастыря в Константинополь. Там он познакомился с благочестивым юношей Авраамием, который затем пришел в обитель преподобного и принял от него монашеский постриг с именем Афанасий. Святой Афанасий († 1000; память 5 июля) учился монашескому деланию под руководством преподобного Михаила и затем сам основал знаменитую Афонскую Лавру — первый общежительный монастырь на Святой Горе. Племянник преподобного Михаила Никифор (впоследствии византийский император Никифор Фока; 963—969) оказал большую материальную помощь для устроения Лавры. Когда преподобный Михаил состарился и стал часто болеть, то хотел поставить своим преемником преподобного Афанасия. Но святой Афанасий, считая себя недостойным игуменского сана, тайно ушел на Афон. Преподобный Михаил управлял братией до глубокой старости и мирно скончался в 962 году.

В России преподобный Михаил Малеин особенно почитался в царствование Михаила Романова (1613—1645), небесным покровителем которого был святой Михаил. В Троицком соборе Костромского Ипатьевского монастыря был устроен придел во имя преподобного Михаила, где хранилась чудотворная икона с изображением святого. Чудотворениями святая икона прославилась в начале XIX века. Приделы во имя преподобного Михаила Малеина устраивались и в других городах, особенно в храмах, построенных на государевы пожертвования.

Литература

1. Филарет (Гумилевский), архиепископ. Жития святых, чтимых Православною Церковью. Изд. 3-е, дополн., июль. СПб., 1900, с. 124.

2. Димитрий (Самбикин), архиепископ. Месяцеслов святых, всею Русскою Церковью или местно чтимых. Вып. 11, июль. Тверь, 1901, с. 160—161.

3. Афонский Патерик. Ч. 1. СПб., 1875, с. 68—69.

В ТОЙЖЕ ДЕНЬ

Преподобному́ченика Си́мона Во́ломскаго

НА ВЕЧЕ́РНИ

На Го́споди, воззва́х: стихи́ры, глас 1.

Подо́бен: Всехва́льнии му́ченицы:

О́тче преподо́бне Си́моне, / твоя́ кра́сная па́мять / по́стников собра́ние весели́т до́бре, / твое́ же житие́ и чуде́с благода́ть / к похвале́нию созыва́ет чту́щия тя. / Христа́ моли́ дарова́ти душа́м на́шим / мир и ве́лию ми́лость.

Отче преподо́бне Си́моне, / твоего́ уста́ва по́стнаго / проти́внии убоя́шася / и про́кляти бы́ша твои́ми моли́твами непреста́нными, всехва́льне, / Христа́ бо содете́льствующа стяжа́в, / Его́же моли́ дарова́ти душа́м на́шим / мир и ве́лию ми́лость.

Отче преподо́бне Си́моне, / Христа́ возлюби́в, / вся́ко Того́ Божественным стопа́м после́довал еси́, / крест взем, плоть умертви́в, / живе́ши, Богоно́се, ду́хом, / и ны́не моли́ дарова́ти душа́м на́шим / мир и ве́лию ми́лость.

Сла́ва, глас 5:

Преподо́бне о́тче, / не дал е́си сна очи́ма твои́ма, / ни ве́ждома твои́ма дрема́ния, / до́ндеже ду́шу и те́ло от страсте́й свободи́л еси́ / и себе́ уготова́л еси́ Ду́ха жили́ще, / прише́д бо, Христо́с со Отце́м / оби́тель в тебе́ сотвори́. / Единосу́щныя Тро́ицы благода́ть прии́м, / великопропове́дниче преподо́бне, / моли́ся о душа́х на́ших.

И ны́не, Богоро́дичен.

Вход. Проки́мен дне. И чте́ния преподо́бническая *(зри страни́цы 333—334).*

На стихо́вне стихи́ры, глас 1.

Подо́бен: Всехва́льнии му́ченицы:

Прехва́льне Си́моне, / твое́ житие́ возложи́л еси́ / добродете́лей попече́ние, / песнослове́нием бо ве́рнии / ве́рою Христа́ похваля́ют, / твои́ми пока-

ря́ющеся учéнии,/ и́мже утверди́тися в ми́ре,/ предстоя́, умоли́ Божéственнаго Ду́ха.

Стих: Честна́ пред Го́сподем/ смерть преподо́бных Его́.

Богодухнове́нне му́ченичe Си́моне,/ твое́ житие́ у́бо ра́вно А́нгелом/ земны́м объяви́ся,/ Небе́сным же я́ко благово́нная же́ртва/ и до́брое кади́ло/ твое́ испове́дание принесе́ся./ И ны́не моли́ся/ дарова́ти душа́м на́шим/ мир и ве́лию ми́лость.

Стих: Блаже́н муж, боя́йся Го́спода,/ в за́поведех Его́ восхо́щет зело́.

Дарова́нии Ду́ха/ Божéственными сия́нии просве́щся,/ приснопа́мятне Си́моне,/ свети́льник показа́ся конце́м,/ боле́зней, зол и страсте́й тьму отгоня́я моли́твами,/ избавля́я неду́г, и скорбе́й, и бед/ и́же ве́рою соверша́ющих при́сно честну́ю па́мять твою́.

Сла́ва, глас 2:

Пусты́ня, я́же пре́жде бесо́вская жили́ща иму́щи,/ ны́не же, Си́моне, ученико́в твои́х мно́жеством украша́ется,/ иде́же и храм пречéстен в сла́ву Воздви́жения Животворя́щаго Креста́ воздви́гл еси́,/ разли́чными добро́тами укра́шен,/ те́мже в нем днесь сошéдшеся/ и честны́й гроб твой обстоя́ще любе́зно,/ мо́лимся, покланя́ющеся и глаго́люще:/ Церкви́м единомы́слие да́руй,/ правосла́вному во́инству на враги́ спосо́бствуй моли́твами твои́ми/ и нам испроси́ мир и душа́м на́шим ве́лию ми́лость.

И ны́не, Богоро́дичен.

Тропа́рь, глас 4:

От ю́ности твоея́ впери́в ум твой к Бо́гу, блаже́нне Си́моне,/ ми́ра же отвéргся, всели́лся еси́ в пусты́ню непроходи́мую,/ и та́мо, от Го́спода укрепля́емь,/ в моли́твах и пощéниих до́блественне пожи́л еси́,/ и жизнь твою́ страда́льчески убие́нием от сыно́в противле́ния сконча́л еси́./ Сего́ ра́ди со преподо́бными и му́ченики венча́лся еси́,/ с ни́ми же и ны́не предстои́ши Престо́лу

Пресвятыя Тро́ицы. / Сию́ моли́, мо́лим тя, оставле́ние пода́ти согреше́ний на́ших / и дарова́ти нам ве́лию ми́лость.

НА У́ТРЕНИ

На Бог Госпо́дь: тропа́рь свята́го, два́жды. Сла́ва, и ны́не, Богоро́дичен.

По 1-м стихосло́вии седа́лен, глас 4.

Подо́бен: Вознесы́йся:

Земны́х и тле́ющих наслажде́ния небре́гл еси́ / и в пусты́ни житие́ возлюби́л еси́, / ми́ра красоты́ и пи́щи вре́менныя возненави́дел еси́ / и отсю́ду сподо́бился еси́ му́ченическому сочета́тися ли́ку. / С ни́миже моли́ спасти́ рабы́ твоя́.

Сла́ва, и ны́не, Богоро́дичен:

На Престо́ле херуви́мстем седя́й / и в не́дрех О́тчих водворя́яйся, / я́ко на престо́ле святе́м седи́т Свое́м, Влады́чице, в не́дрех Твои́х. / Воплоща́ется бо Бог и́стинно воцари́ся над все́ми языки, / и разу́мно ны́не пое́м Ему́. / Его́же умоли́ спасти́ся рабо́м Твои́м.

По 2-м стихосло́вии седа́лен, глас 8.

Подо́бен: Прему́дрости:

Иоа́нновы нра́вы Кресги́теля и Илии́ Фесви́тянина добродете́ли посто́м подража́я, / безпло́тно пожи́л еси́, со А́нгелы сла́вя Святу́ю Тро́ицу Божественную / и бесо́вская нахожде́ния побежда́я му́жеством. / Тем и страда́нием кре́пко подвиза́вся, / Христо́ву Божественному воплоще́нию кла́няяся с Божество́м, Си́моне блаже́нне, / Его́же моли́ грехо́в оставле́ние дарова́ти / пра́зднующим любо́вию святу́ю па́мять твою́.

Сла́ва, и ны́не, Богоро́дичен:

Я́ко Де́ву и еди́ну в жена́х, Тя, безсе́менно ро́ждшую Бо́га пло́тию, / вси ублажа́ем, ро́ди челове́честии, / Огнь бо всели́ся в Тя Божества́, / и, я́ко Младе́нца, дои́ши Зиждите́ля и Го́спода. / Тем, а́нгельский собо́р и челове́ческий род, досто́йно сла́вим всесвято́е рождество́ Твое́ и согла́сно вопие́м Ти: / моли́ Христа́ Бо́га прегреше́ний

оставле́ние дарова́ти/ досто́йно пою́щим сла́ву Твою́.

Велича́ние:

Ублажа́ем тя,/ преподобному́ учениче Си́моне,/ и чтим святу́ю па́мять твою́,/ наста́вниче мона́хов/ и собесе́дниче А́нгелов.

Псало́м избра́нный: Терпя́, потерпе́х Го́спода:

По полиеле́и седа́лен, глас 8.

Подо́бен: Прему́дрости:

В пусты́ню, блаже́нне, всели́вся/ и в ней пречестны́й храм Честна́го и Животворя́щаго Креста́ воздви́г,/ мно́жество и́ночествующих та́мо собра́л еси́./ Благослови́ с тобо́ю рабо́тающия,/ и́хже сохраня́й от вся́каго вре́да лука́ваго,/ да всегда́ благода́рственно вопие́м ти, преблаже́нне Си́моне:/ моли́ Христа́ Бо́га грехо́в оставле́ние дарова́ти/ чту́щим любо́вию святу́ю па́мять твою́.

Сла́ва, и ны́не, Богоро́дичен:

О Тебе́ ра́дуется, Благода́тная, вся́кая тварь,/ а́нгельский собо́р и челове́ческий род,/ освяще́нный хра́ме и раю́ слове́сный,/ де́вственная похвало́, из Нея́же Бог воплоти́ся и Младе́нец бысть, пре́жде век Сый Бог наш./ Ложесна́ бо Твоя́ престо́л сотвори́/ и чре́во Твое́ простра́ннее небе́с соде́ла./ О Тебе́ ра́дуется, Благода́тная, вся́кая тварь, сла́ва Тебе́.

Степе́нна, 1-й антифо́н 4-го гла́са. Прокси́мен, глас 4: Честна́ пред Го́сподем/ смерть преподо́бных Его́. Стих: Что воздам Го́сподеви о всех, я́же воздаде́ ми? Вся́кое дыха́ние: Ева́нгелие от Матфе́я, зача́ло 43.

По 50-м псалме́ стихи́ра, глас 6:

Мир возненави́дев,/ Христа́ возлюби́л еси́/ и, То́му после́довав, власяни́цу тя́жку на те́ле свое́м носи́л еси́,/ посто́м и бде́нием себе́ удручи́в,/ я́ко безпло́тен на земли́ пожи́л еси́/ и, ду́шу пресве́тлу Бо́гови предста́вив,/ дарова́ний чуде́с сподо́бися./ Тем мо́лимся, о́тче преподо́бне Си́моне:/ моли́ Христа́ Бо́га/ спасти́ся душа́м на́шим.

Кано́н преподобному́ченику Си́мону, глас 8.
Песнь 1

Ирмо́с: ***Колесницегони́теля фараóня погрузи́/ чудотворя́й иногда́/ Моисе́йский жезл, крестообра́зно порази́в/ и разделив мóре,/ Изра́иля же беглеца́, пешехóдца, спасе́,/ песнь Бóгови воспева́юща.***

Сло́во ми даждь, Сло́ве Бо́жий, Светода́вче Христе́,/ воспе́ти све́тлое и светоно́сное житие́ Твоего́ уго́дника, преподо́бнаго Си́мона./ Моли́твами его́ разори́ мрак се́рдца моего́/ и Твои́м све́том ду́шу озари́, молю́ся.

Влады́чнему любостра́нству, преподо́бне, подо́бяся,/ сего́ ра́ди и сам стра́нствовати изво́лил еси́,/ те́мже и Всеви́дящее О́ко, ви́дев твое́ благо́е изволе́ние,/ да́ром чуде́с обогати́ тя, Си́моне преподобнопа́мятне.

Трисо́лнечным сия́нием озаря́ем, Богому́дре,/ зло́е бесо́в шата́ние и вра́жия прещéния, блаже́нне,/ ра́нами боле́зней, я́ко паучи́ну, разори́л еси́,/ Бо́жиим Ду́хом разжига́ем, Си́моне блаже́нне.

Богоро́дичен: Я́ко Бо́жия Ма́ти, дерзнове́ние иму́щи к ро́ждшемуся из Тебе́ Единоро́дному Сло́ву,/ Отцу́ собезнача́льну и сра́слену Ду́ху Свято́му,/ моля́щи не преста́й от бед спасти́ся, Всенепоро́чная,/ и́же Тя, Богоро́дицу, сла́вящим.

Песнь 3

Ирмо́с: ***Утверди́й в нача́ле Небеса́ ра́зумом/ и зе́млю на вода́х основа́вый,/ на ка́мени мя, Христе́, за́поведей Твои́х утверди́,/ я́ко несть свят, па́че Тебе́, Еди́не Человеколю́бче.***

Кто изрещи́ мо́жет на земли́ твоя́ боле́зни, о́тче, и по́двиги,/ и́хже ра́ди досто́йную мзду насле́дова от Бо́га/ и был еси́ прия́телище Боже́ственному Ду́ху,/ преподо́бен и и́стинен, преди́вен и непоро́чен.

Укрепи́л еси́ ум ра́зумом Боже́ственным, о́тче Си́моне,/ прему́дростию духо́вною и сло́вом украси́лся еси́,/ тем привлече́ мно́гих ду́ши во спасе́ние,/ яви́в и́ноком изве́стное жития́ прописа́ние.

Зло́бы нача́льник, враг, хотя́ тебе́ па́кость сотвори́ти, преподо́бне Си́моне,/ лука́вых челове́ков на

тя вооружа́ет,/ тебе́ прирази́вся, постыде́ся,/ Христу́ бо тя соблюда́ющу.

Богоро́дичен: Херуви́мов и Серафи́мов превы́шши яви́лася еси́, Богоро́дице,/ Ты бо еди́на прия́ла еси́ Невмести́маго Бо́га во чре́ве Твое́м, Нескве́рная./ Те́мже Тя вси, ве́рнии, пе́сньми, Чи́стая, ублажа́ем.

Седа́лен, глас 8.

Подо́бен: Прему́дрости:

Христо́вою любо́вию связа́в свою́ ду́шу,/ поще́ния страда́нием утверди́вся,/ зла́та светле́йше благоче́стием облиста́ и чи́стое прия́телище бысть Ду́хови,/ лука́вых духо́в тьму разгна́л еси́./ Тем, собра́в и́ночествующих мно́жества,/ па́стырь им бысть и свети́льник све́тел, Си́моне преподо́бне./ Моли́ Христа́ Бо́га грехо́в оставле́ние дарова́ти/ чту́щим любо́вию святу́ю па́мять твою́.

Сла́ва, и ны́не, Богоро́дичен:

Я́ко Всенепоро́чная Неве́ста Творца́,/ я́ко Неискусому́жная Ма́ти Изба́вителя,/ прия́телище я́ко су́щи Уте́шителя, Всепе́тая,/ беззако́нию мя су́ща скве́рно жили́ще и де́монов игра́лище в ра́зуме бы́вша,/ потщи́ся от сих злоде́йствия мя изба́вити, све́тло жили́ще доброде́тельми соде́лавши,/ Светода́тельная и Нетле́нная, разжени́ о́блак страсте́й и Вы́шняго прича́стия сподо́би/ и све́та невече́рняго моли́твами Твои́ми.

Песнь 4

Ирмо́с: *Ты моя́ кре́пость, Го́споди,/ Ты моя́ и си́ла,/ Ты мой Бог, Ты мое́ ра́дование,/ не оста́вль не́дра О́тча/ и на́шу нищету́ посети́в./ Тем с проро́ком Аввaку́мом зову́ Ти:/ си́ле Твое́й сла́ва, Человеколю́бче.*

Све́тлое твое́ житие́ я́ко пра́вило изве́стно вся́кия доброде́тели, о́тче, показа́ся,/ в моли́твах бо, и поще́ниих, и бде́ниих же и мольба́х пребыва́л еси,/ и́же ко Христу́ Человеколю́бцу.

Сна свои́ма очи́ма не дал еси́, блаже́нне Си́моне,/ ни ве́ждома дрема́ния,/ до́ндеже сподо́бися преди́вных селе́ний,/ и́же угото́ва Бог, преподо́бне, лю́бящим Его́.

Стеня́, и пла́ча, и се́туя умиле́нием,/ слеза́ми кропя́ зе́млю при́сно,/ о́тче Богому́дре, соверша́ше путь свой,/ до́ндеже обре́те Боже́ственное во гра́де Бо́жии жили́ще/ и со все́ми святы́ми, преподо́бне, всели́ся.

Богоро́дичен: Бога, И́же из Тебе́ воплоще́ннаго непрело́жно, моли́,/ пребы́вша естество́м ра́вна Отцу́ и Тебе́, Ро́ждшей,/ проще́ние согреше́нием и душа́м спасе́ние пою́щим Тя ве́рою дарова́ти.

Песнь 5

Ирмо́с: *Вску́ю мя отри́нул еси́/ от лица́ Твоего́, Све́те Незаходи́мый,/ и покры́ла мя есть чужда́я тьма, окая́ннаго,/ но обрати́ мя и к све́ту за́поведей Твои́х/ пути́ моя́ напра́ви, молю́ся.*

Погаси́в стра́сти росо́ю по́двиг твои́х, о́тче блаже́нне,/ бога́тно возже́гл еси́ огне́м любве́ и ве́ры воздержа́ния свети́льник/ и просвеще́ние безстра́стия и дне сын яви́лся еси́.

Исцеле́ний тебе́ благода́ть Христо́с в неду́зех разли́чных дарова́/ и на ду́хи нечи́стыя власть, му́дре,/ естество́ бо, о́тче, победи́л еси́,/ и́же па́че естества́ дарова́ний сподо́бися Ду́ха.

Ра́йскую добро́ту жела́я, преподо́бне Си́моне,/ и тоя́ ра́ди в слеза́х, и воздыха́ниих, и бде́ниих, и моли́твах свою́ жизнь проводи́л еси́./ Сего́ ра́ди и по сме́рти от Христа́ чудесы́ просла́вися.

Богоро́дичен: Тя сте́ну иму́ще и заступле́нием Твои́м соблюда́еми,/ Твое́ю Боже́ственною сла́вою хва́ляшеся, Тя ублажа́ем,/ Ты бо, Пречи́стая, душа́м на́шим источа́еши весе́лие и ра́дование.

Песнь 6

Ирмо́с: *Очи́сти мя, Спа́се,/ мно́га бо беззако́ния моя́,/ и из глубины́ зол возведи́, молю́ся,/ к Тебе́ бо возопи́х, и услы́ши мя,/ Бо́же спасе́ния моего́.*

Главы́ врагов мы́сленных сокруши́ти мо́лимся/ и ви́димыя под но́зе покори́ти правосла́вному во́инству на́шему;/ моли́ся, преподобному́чениче, о чту́щих любо́вию святу́ю па́мять твою́.

Жития́ твоего́ исправле́ния и веща́ния, о́тче,/ всю обтеко́ша отню́д вселе́нную,/ и в пресла́вную

высоту́ дости́гл еси́, Бо́гу тя просла́вльшу/ и сла́вна всем сотво́ршу.

Ни́щим строи́тель и вдови́цам предста́тель,/ промы́сленник сиротам, печа́льным уте́ха,/ па́дшим исправле́ние, оби́димым засту́пник скор был еси́,/ своему́, о́тче, подо́бяся учи́телю.

Богоро́дичен: Возвы́сила еси́ вои́стинну па́дшее челове́ческое существо́,/ И́же О́бразом Боже́ственным и Отца́ Ра́венством,/ ви́димым Сы́ном неизме́нным, Богома́ти,/ без се́мене во чре́ве носи́вши.

Конда́к, глас 8:

Возложи́в себе́ Бо́гу, па́че всех возлю́бленному,/ от ю́ности, преподобному́ учениче, Тому́ от всея́ души́ любо́вию после́довал еси́,/ ми́ра же тле́нная ни во что же вмени́в,/ и в непроходи́мую пусты́ню всели́лся еси́,/ и в ней до́бре проти́ву неви́димаго врага́ подвиза́вся,/ и, я́ко светоза́рное со́лнце, во вся концы́ возсия́л еси́,/ и от челове́ков ненави́стных ну́ждную смерть, и мечно́е посече́ние,/ и ножи́ разбоде́ние, и о́гненное опале́ние прия́л еси́,/ и, ра́дуяся, прише́л еси́ к Небе́сным черто́гом./ И ны́не со Безпло́тными ли́ки Влады́чнему Престо́лу предстоя́,/ помина́й нас, чту́щих па́мять твою́, да зове́м ти:/ ра́дуйся, Си́моне преподо́бне, пусты́нный жи́телю.

И́кос:

Зва́нию Го́спода своего́ после́довал еси́ риле́жно, блаже́нне,/ вся, я́же в ми́ре кра́сная, Его́ ра́ди преоби́дев,/ те́мже вопие́м ти:/ ра́дуйся, я́ко Христа́ измла́да возлюби́вый/ и си́лою Его́ претерпе́вый пусты́нное озлобле́ние усе́рдно./ Ра́дуйся, я́ко Вы́шняго по́мощию бесо́вскую пре́лесть попра́л еси́;/ ра́дуйся, я́ко пречестен храм Воздви́жения Честна́го Креста́ воздви́гл еси́./ Ра́дуйся, я́ко в нем тобо́ю Бог прославля́ется;/ ра́дуйся, я́ко собра́л еси́ ученико́в мно́жество./ Ра́дуйся, я́ко с те́ми риле́жно Го́сподеви рабо́тал еси́;/ ра́дуйся, я́ко удиви́ А́нгелы житие́м свои́м./ Ра́дуйся, я́ко тобо́ю челове́цы по́льзовашася;/ ра́дуйся, Правосла́вныя Руси́ похвало́./ Ра́дуйся, христолюби́вому во́инству утвержде́ние;/ ра́дуйся, я́ко моли́твами тво-

и́ми сопроти́внии побежда́ются. / Ра́дуйся, Си́моне преподо́бне, пусты́нный жи́телю.

Песнь 7

Ирмо́с: ***Бо́жия снизхожде́ния / огнь устыде́ся в Вавило́не иногда́. / Сего́ ра́ди о́троцы в пещи́, ра́дованною ного́ю, / я́ко во цве́тнице, лику́юще, пояху: / благослове́н еси́, Бо́же оте́ц на́ших.***

Истощи́ лу́ки стрел враг вселука́вый, / устраши́ти тя не возмо́же, / си́лою бо Вы́шняго укрепля́емь и Того́ по́мощию вооружа́емь, преподо́бне, пояше: / благослове́н еси́, Бо́же оте́ц на́ших.

Бу́дущия жи́зни взыска́в, сла́ву маловре́менную небре́гл еси́ / и, в пусты́ню вели́вся, блаже́нне, / со зве́ри жи́ти изво́лил еси́, поя́: / благослове́н еси́, Бо́же оте́ц на́ших.

Враг, приази́вся тебе́, преподо́бне, разбо́йники на тя посыла́ет, / постыде́вся же Боже́ственнаго хра́ма непоколеби́ма, / утвержде́н бо бе на ка́мени.

Богоро́дичен: Го́ру Тя проро́к Дании́л Боже́ственным Ду́хом наречé, Де́во, / из нея́же ка́мень, Христо́с, без руку́ отсечéся / и сокруше́ние содея́ истука́нных пре́лести.

Песнь 8

Ирмо́с: ***Седмери́цею пещь / халде́йский мучи́тель / Богочести́вым неи́стовно разжже́, / си́лою же лу́чшею спасе́ны сия́ ви́дев, / Творцу́ и Изба́вителю вопия́ше: / о́троцы, благослови́те, / свяще́нницы, воспо́йте, / лю́дие, превозноси́те во вся ве́ки.***

Царе́ви всех и Бо́гу со свяTы́ми предстоя́, Си́моне, / моли́ся стране́ на́шей побе́ды на ва́рвары дарова́ти / и грехо́в оставле́ние твою́ па́мять почита́ющим и пою́щим вы́ну: / свяще́нницы, воспо́йте, лю́дие, превозноси́те во вся ве́ки.

Госпо́дним за́поведем изве́стен храни́тель был еси́, / раздробля́я а́лчущим хлеб свой, преподо́бне. / Та́ющую гла́дом добродете́лей ду́шу мою́ насы́ти, блаже́нне, пою́ща любо́вию: / свяще́нницы, воспо́йте, лю́дие, превозноси́те во вся ве́ки.

Разбо́йник иногда́ наше́ствие, к пусты́ни твое́й устреми́вшихся, / Боже́ственною си́лою устраши́л

еси́,/ и ны́не на нас мы́сленных врагóв устремле́ния моли́твами свои́ми разори́, пою́щих:/ священ**ны́**ницы, воспо́йте, лю́дие, превозноси́те во вся ве́ки.

Богоро́дичен: К Богоро́дице все свое́ упова́ние име́л еси́, Си́моне,/ и Тоя́ призыва́нием вра́жия се́ти вся претéрл еси́ и лю́тых воста́ние низложи́./ С Не́ю же, преподо́бне, моли́ся/ о и́же любо́вию честну́ю твою́ па́мять чту́щих и вопию́щих:/ священ**ны́**ницы, воспо́йте, лю́дие, превозноси́те во вся ве́ки.

Песнь 9

Ирмо́с: ***Ужасе́ся о сем Не́бо,/ и земли́ удиви́шася концы́,/ яко Бог яви́ся челове́ком пло́тски/ и чре́во Твое́ бысть простра́ннейшее Небе́с./ Тем Тя, Богоро́дицу,/ Ангелов и челове́к чинонача́лия велича́ют.***

Бе́гая сла́вы от челове́к, в пусты́ню все́ли́лся еси́,/ вся, я́же в ми́ре кра́сная, во уме́ты вмени́в, да Христа́ еди́наго приобря́щеши./ Его́же ра́ди пусты́нная озлобле́ния претерпе́,/ да тле́нными нетле́нная измени́ши, Си́моне преподо́бне.

От ме́ста отогна́ти тя враг покуша́ется:/ челове́ки на убие́ние твое́ поощря́ет, Си́моне преподо́бне,/ и́хже до́бре уче́нием твои́м наказа́л еси́/ и, я́коже своя́, при́сно тех возлюби́л еси́.

Не забу́ди посеще́ния чад свои́х, Си́моне преподо́бне,/ и́же к ра́це моще́й твои́х притека́ющих и любо́вию па́мять твою́ торжеству́ющих,/ от всех искуше́ний вра́жиих изба́витися всех Влады́це моли́ся, блаже́нне.

Богоро́дичен: Зачала́ еси́, Де́во, без се́мене/ И́же всяческая созда́вшаго, Сло́во Бо́жие, кроме́ хоте́ния и пло́ти,/ и без истле́ния родила́ еси́, кроме́ боле́зней ма́терних./ Тем Тя, Богоро́дице, язы́ком и се́рдцем испове́дающе, велича́ем.

Свети́лен:

Вся су́етная ми́ра сего́ оста́вль,/ Христа́ приобре́л еси́/ и, трудоположно пожи́в, смерть ну́ждную восприя́л еси́./ Тем па́мять твою́, Си́моне блаже́нне, почита́ем.

Сла́ва, и ны́не, Богоро́дичен:

Бо́га нам, Пречи́стая, родила́ еси́,/ и вси, прароди́тельныя кля́твы изба́вльшеся,/ воспева́ем Тя, Препе́тая.

На хвали́тех стихи́ры, глас 8.

Подо́бен: О, преслáвнаго чудесé:

О, преслáвнаго чудесé!/ В после́дних ро́дех/ просия́ в добродéтелех посты́ и моли́твами,/ и труды́ теле́сными, и ины́ми мно́гими страда́нии,/ во все вре́мя своего́ жития́/ ум вперя́я к Бо́гу,/ подвиза́яся неосла́бно, о́тче Си́моне.

Верою сошéдшеся,/ вси я́ко по́стника Христо́ва тя почита́ем, Си́моне,/ ра́дуяся бо, ше́ствовал еси́ в пусты́ни непроходи́мей, му́дре,/ наста́вник был еси́ че́стен./ Те́мже тебé мы ве́рою взыва́ем:/ о всебла́женне, по́стником похвало́,/ о нас моли́ся ко Го́споду/ поми́ловатися душа́м на́шим.

Преподóбне óтче Си́моне,/ бу́дущия ра́ди жи́зни/ в лес те́мный всели́ся,/ ника́коже боя́ся неви́димых враго́в,/ а́ще и, мно́ги ско́рби творя́ще, приидо́ша к тебé,/ ты же моли́твами свои́ми сих без ве́сти творя́ше,/ о терпели́вый душéю, пусты́нный жи́телю,/ тем тя ве́рою вси почита́ем и ублажа́ем.

Сла́ва, глас 2:

Прииди́те, пе́сньми венча́ем страда́льца Христо́ва,/ я́ко крин се́льный и рая́ Божéственнаго благора́сленный цвет,/ правосла́вных овча́, чистоты́ добро́та,/ ве́ры утвержде́ние, сла́ва воздержа́ния/ яви́ся я́вственно ми́рови./ Те́мже венéц прия́т Ца́рствия непреме́нен.

И ны́не, Богоро́дичен, глас то́йже:

Все упова́ние моé на Тя возлага́ю,/ Ма́ти Бо́жия,/ сохрани́ мя под кро́вом Твои́м.

НА ЛИТУРГИ́И

Блаже́нны от кано́на, пе́сни 3-я и 6-я. Апо́стол к Ри́мляном, зача́ло 99. Ева́нгелие от Луки́, зача́ло 64. Причáстен: Ра́дуйтеся, пра́веднии:

Преподобномученик Симон Воломский (в миру Симеон Михайлович) родился в 1586 году в семье крестьянина монастырской Волоколамской вотчины. В 1607 году, в Смутное время, его отец, разорившись, отправился на север, а преподобный Симеон пошел в Москву. Там он нашел приют у одного портного и научился портняжному ремеслу.

Вскоре святой Симеон покинул Москву, наполненную тогда изменниками Отечества, и пошел в Устюг, а затем в Соловецкий монастырь. Однако из-за многолюдства в прославленной обители преподобный Симеон, жаждавший уединенных и безмолвных подвигов, перешел в пустынный монастырь в честь Грузинской иконы Божией Матери, расположенный на Черной горе на реке Пинеге. Игумен этой обители Михаил постриг святого в монашество с именем Симон. Смиряя свою плоть, преподобный Симон усердно исполнял самые тяжелые монастырские послушания, но, не довольствуясь этим, носил под одеждой жесткую власяницу. Строгая подвижническая жизнь снискала ему любовь и уважение братии. Слава о его равноангельском житии стала распространяться в округе, и преподобный Симон ушел из обители. Некоторое время он путешествовал по монастырям Новгородской, Московской и Вологодской епархий, а затем в 1613 году поселился в 80 верстах от Устюга, в глухом и непроходимом месте Волмы или Воломском лесу на реке Кичменге. Там преподобный Симон поставил келлию и в течение пяти лет жил в одиночестве в подвиге поста и молитвы. Пропитание он добывал своим трудом: расчищал лес, обрабатывал землю и выращивал овощи.

С течением времени близ келлии преподобного Симона поселились несколько пустынников и был построен храм. Однако вскоре после освящения храм был сожжен окрестными поселянами, опасавшимися, что к храму отойдут их земли. Преподобный Симон не пал духом и испросил у архиепископа Ростовского Варлаама грамоту на постройку новой церкви. В 1620 году был построен храм в честь Воздвижения Креста Господня. В том же году преподобный Симон был поставлен игуменом.

Преподобный игумен Симон был для братии примером трудолюбия, смирения, простоты сердечной. Пост и молитва были главным деланием иноков. Однако враг рода человеческого продолжал настраивать против святого старца некоторых крестьян. Дарованные царем Михаилом Феодоровичем жалованные грамоты на владение землей в округе на 10 верст вызывали у них зависть и злобу. Однажды три злодея напали на святого старца, когда он один рубил лес, навалили на него колоду и грозили убить, если он не отдаст им грамоту на землю. Монастырские люди освободили святого. 12 июля 1641 года, когда большинство иноков обители ушли в Устюг на праздник в честь праведного Прокопия Устюжского (память 8 июля), злодеи пробрались в монастырь и, найдя преподобного одного, вновь стали требовать грамоту. Они повели его в церковь, думая, что грамота хранится там. Святой старец, придя в храм, со слезами помолился Божией Матери и причастился Святых Таин, а затем сказал: «Теперь делайте со мной, что хотите». Осыпая его ругательствами, разбойники «много мучиша, поругающеся ему и ножи разбодоша святое тело его, и, наконец, отсекоша честную главу его, и повергоша тело близ его кельи».

Тело преподобномученика Симона было с честью погребено с левой стороны созданного им храма. В скором времени у могилы святого стали совершаться чудеса, в основном исцеления больных. В 1646 году началось почитание преподобномученика, ему была составлена служба с описанием жития и чудес. В 1648 году старец Архангельского монастыря Исаия Гольцов написал икону преподобного Симона. В «Иконописном подлиннике» о нем сказано: «Подобием мало надсед, брада подоле Николины, курчевата, на конец четыре космочка, власы на главе велики, по плечам, в мантии, в схиме».

Литература

1. Филарет (Гумилевский), архиепископ. Жития святых, чтимых Православной Церковью. 3-е изд., дополн., июль. Спб., 1900, с. 122—123.

2. Димитрий (Самбикин), архиепископ. Месяцеслов святых, всею

Русскою Церковью или местно чтимых. Вып. 11, июль. Тверь, 1901, с. 155—158.

3. Настольная книга священнослужителя, т. 3. М., Изд. Московской Патриархии. 1979, с. 570.

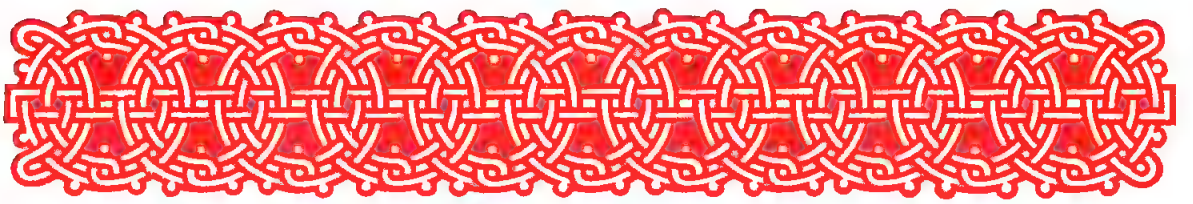

В ТОЙЖЕ ДЕНЬ

Преподо́бнаго Арсе́ния Новгоро́дскаго

Тропа́рь, глас 4:

О́течество свое́ и род оста́вил еси́,/ Христу́ прилепи́ся,/ и Вели́каго Новагра́да дости́гл еси́,/ и в нем во юро́дстве трудолю́бное твое́ те́ло изнури́л еси́/ мно́гим посто́м и воздержа́нием,/ и проро́чествия дар прия́ти сподо́бися,/ и многошве́нныя ри́зы изво́лил еси́ на себе́ носи́ти,/ и, те́ло в нем предложи́в,/ оби́тель себе́ в преми́рнем Ца́рствии у Христа́, всех Бо́га, сотвори́л еси́./ Его́же моли́, свя́те Арсе́ние преподо́бне,/ Це́ркви и стране́ на́шей в ми́ре пребыва́ти от всех наве́т вра́жиих,/ ущедри́ти нас, почита́ющих твое́ торжество́,/ и спасти́ ду́ши на́ша.

Ин тропа́рь, глас 1:

Боже́ственною любо́вию возгоре́вся,/ вся мирска́я пристра́стия отри́нул еси́,/ крест же Христо́в на ра́мо взем,/ воследе́ Его́ изво́лил еси́ ходи́ти,/ оте́чество твое́ оста́вив, Вели́каго Новагра́да дости́гл еси́/ и, рабо́тая Бо́гови невозвра́тным по́мыслом,/ дарова́ния чудотворе́ний сподо́бился еси́./ Те́мже, чту́ще тя, преподо́бне Арсе́ние, вопие́м:/ сла́ва Да́вшему ти кре́пость,/ сла́ва Венча́вшему тя,/ сла́ва Де́йствующему тобо́ю всем исцеле́ния.

Сла́ва, и ны́не, Богоро́дичен.

Кано́н преподо́бнаго Арсе́ния, глас 8.

Песнь 1

Ирмо́с: ***Во́ду прошед, я́ко су́шу,/ и еги́петскаго зла избежа́в,/ изра́ильтянин вопия́ше:/ Изба́вителю и Бо́гу на́шему пои́м.***

Иису́су: Поми́луй мя, Всеси́льне Царю́, Человеколю́бче Спа́се, / и не омерзи́ мене́ во отча́янии уны́ния, / к Тебе́ бо молю́ся и припа́даю, я́ко Милосе́рдному Влады́це.

Преподо́бному: Преподо́бне ста́рче Бо́жий Арсе́ние, / ты, от ю́ности Христа́ возлюби́в и крест взем, / восле́д Его́ хожда́ше, / и мно́га моле́ния ны́не за всех возсыла́еши.

Мно́ги труды́ и по́двиги подъя́т в мирсте́м пребыва́нии, / те́мже к Бо́гу тща́ние име́яше с ве́рою, преподо́бне о́тче Арсе́ние, / моли́, да сподо́бит нас десна́го стоя́ния в день стра́шнаго Его́ прише́ствия.

Богоро́дичен: Всем еси́, Цари́це, Небе́снаго Царя́ Ма́ти, / Христа́ Бо́га моли́, / да изба́вит нас от пре́лести вра́жия и от всех его́ многоплете́нных сете́й, / да спасе́мся, Пречи́стая, Твои́ми моли́твами.

Песнь 3

Ирмо́с: *Небе́снаго кру́га Верхотво́рче, Го́споди, / и Це́ркве Зижди́телю, / Ты мене́ утверди́ в любви́ Твое́й, / жела́ний кра́ю, ве́рных утвержде́ние, / Еди́не Человеколю́бче.*

Вели́ка тя стяжа́ во благоюро́дии твоя́ страна́, / я́ко стра́нным прижи́тием на земли́ пожи́л еси́, преподо́бне о́тче Арсе́ние.

Приобре́л еси́ еди́наго Христа́ во многостяжа́тельней твое́й ку́пли / и Тому́ прилепи́лся еси́ усе́рдно, / пресла́вне блаже́нне Арсе́ние преподо́бне.

Бога́тство земно́е и сла́ву привре́менную ни во что́же вмени́в, / жела́я дости́гнути Небе́снаго Ца́рствия, / его́же и получи́л еси́ восприя́тие.

Богоро́дичен: Богороди́тельнице, Ты еси́ упова́ющим на Тя Блага́я Помо́щнице, / помози́ мольба́ми Твои́ми к Сы́ну Своему́, Христу́ и Бо́гу на́шему, / да изба́вимся от вся́кия я́звы Твои́м предста́тельством.

Седа́лен, глас 5:

По сме́рти роди́телей твои́х, в ми́ре сый, во мно́зе чистоте́ пребыва́я, / Вели́каго Новагра́да дости́гл

еси́/ и та́мо усе́рдно воспри́ял еси́ и́ноческое пребыва́ние,/ преподо́бне о́тче Арсе́ние, моли́ Человеколю́бца Христа́ Бо́га спасти́ся душа́м на́шим.

Сла́ва, и ны́не, Богоро́дичен:

Препе́тая Богоро́дице,/ приими́ мольбы́ к Тебе́ приходя́щих и моля́щихся Тебе́,/ да изба́вимся от собла́знов вся́каго обстоя́ния,/ молю́тися, Преблага́я Богороди́тельнице.

Песнь 4

Ирмо́с: *Услы́шах, Го́споди,/ смотре́ния Твоего́ та́инство,/ разуме́х дела́ Твоя́/ и просла́вих Твое́ Божество́.*

Проре́че́ свое́ к Бо́гу отше́ствие, преподо́бне Арсе́ние, благове́рному госуда́рю Иоа́нну/ и сказа́ ему́ о преставле́нии свое́м:/ гото́в бу́ду отыти́ к Бо́гу.

По преставле́нии свое́м, преподо́бне о́тче Арсе́ние, и по отше́ствии в ве́чныя оби́тели/ многоразли́чная исцеле́ния подае́ши/ с ве́рою приходя́щим и прося́щим от тебе́ ве́лия ми́лости.

Егда́ честно́е и многотру́дное те́ло твое́ предаде́ся пе́рсти земне́й,/ стеко́шася Вели́каго Новагра́да архиепи́скоп и свяще́нный причет и весь сонм гра́дский,/ надгро́бныя пе́сни принося́ще.

Богоро́дичен: Царя́ ца́рствующаго Ма́ти,/ моли́ Сы́на Твоего́, Христа́ Бо́га,/ да изба́вимся от шу́яго стоя́ния,/ мо́лимтися, Препе́тая Богороди́тельнице.

Песнь 5

Ирмо́с: *Просвети́ нас повеле́нии Твои́ми, Го́споди,/ и мы́шцею Твое́ю высо́кою/ Твой мир пода́ждь нам,/ Человеколю́бче.*

В нощи́ уны́ния моего́ припа́даю ти, преподо́бне,/ молю́тися, мо́щи твоя́ зря и гро́бу твоему́ каса́яся,/ пода́ждь, прему́дре, разреше́ние.

Многошве́нныя ри́зы стяжа́л еси́, блаже́нне Арсе́ние,/ та́коже и мно́га дарова́ния от Христа́ прия́л еси́ ко исцеле́нию боле́зней на́ших,/ молю́тися, да не отри́неши и мене́ тща и неисце́льна.

Вар со́лнечный и зи́мныя сту́дени ни во что́же вмени́в,/ то́кмо Еди́ному Христу́ Бо́гу прилепи́лся еси́ все́ю мы́слию свое́ю,/ и Того́ и́го взем, и по Нем и́де, и бысть Ему́ ученик.

Богоро́дичен: Моли́твенница те́плая, ку́пно и стена́, Ты еси́, Пречи́стая Богоро́дице,/ Тобо́ю избавля́емся вся́каго наи́тия вра́жия,/ спаси́ ны, Влады́чице, к Тебе́ притека́ющих.

Песнь 6

Ирмо́с: *Моли́тву пролию́ ко Го́споду/ и Тому́ возвещу́ печа́ли моя́,/ я́ко зол душа́ моя́ испо́лнися/ и живо́т мой а́ду прибли́жися,/ и молю́ся, я́ко Ио́на:/ от тли, Бо́же, возведи́ мя.*

Фарисе́йскаго кичения избе́г, преподо́бне,/ вся плотска́я мудрова́ния от себе́ до конца́ отри́нул еси́,/ посто́м и бде́нием к Бо́гу прибли́жився,/ моли́ о творя́щих па́мять твою́.

Процвете́ твое́ многотрудолю́бное те́ло, прему́дре Арсе́ние,/ те́плый хода́таю за рабы́ твоя́, приходя́щия ко гро́бу твоему́,/ и́бо и по сме́рти оби́льныя подае́ши цельбы́ от разли́чных скорбе́й.

Треволне́ния и миросуе́тия от себе́ отри́нув,/ Вели́каго Новагра́да дости́гл еси́,/ в не́мже те́ло свое́, я́ко не́кое неистоща́емое бога́тство, преподо́бне Арсе́ние, положи́л еси́.

Богоро́дичен: Всесвята́я Богороди́тельнице,/ Ты нам помози́ и исцели́ неисце́льныя на́ша я́зви грехо́вныя./ Мо́лимтися, Пречи́стая, да Тобо́ю исцеле́ние получи́м.

Конда́к, глас 4:

Тяжелоно́сныя во́лны тиме́ния отгна́,/ и вся плотска́я двиза́ния/ и по́хоти паля́щия ни во что́же вмени́в,/ взем крест и по́йде вслед Христа́,/ И́мже наставля́емь,/ лука́выя се́ти до конца́ раздра́/ и под нога́ми предложи́,/ мо́лимтися, преподо́бне о́тче Арсе́ние,/ изба́ви нас от належа́щих на ны собла́зн,/ ты бо еси́ Вели́кому Новугра́ду похвала́ и утвержде́ние/ и су́щим в печа́лех ра́дость.

Ико́с:

Ка́ко, преподо́бне о́тче, возмогу́ восхвали́ти тя от ма́лаго своего́ скудоу́мия/ и вели́ку похвалу́ принести́ к твоему́ преподо́бию,/ и кто твоя́, преблаже́нне, по́двиги и воздержа́ние мо́жет испове́дати,/ прему́дре о́тче Арсе́ние, небе́сный челове́че, земны́й а́нгеле, многосве́тлый свети́льниче и моли́твенниче к Бо́гу!/ К твоему́ многочуде́сному гро́бу приходя́щим и устна́ми прикаса́ющимся к цельбоно́сней твое́й ри́зе/ отира́еши о́чи и мно́гим пода́еши здра́вие телесе́м, а душа́м спасе́ние./ Сего́ ра́ди вопие́м ти:/ ра́дуйся, я́ко подъя́л еси́ на земли́ вели́кия труды́ и по́двиги;/ ра́дуйся, я́ко сподо́бися в немерца́ющем све́те пребыва́ти,/ иде́же вси свяги́и лику́ют в Небе́сных селе́ниих./ Ра́дуйся, я́ко обеща́лся еси́ спосо́бствовати и моле́ние и мольбы́ приноси́ти за град и лю́ди;/ ра́дуйся, Вели́кому Новугра́ду похвала́ и утвержде́ние и су́щим в печа́лех ра́дость.

Песнь 7

Ирмо́с: *От Иуде́и дошедше, о́троцы/ в Вавило́не иногда́/ ве́рою Тро́ическою пла́мень пе́щный попра́ша, пою́ще:/ отце́в Бо́же, благослове́н еси́.*

Ще́дра тя и ми́лостива к Бо́гу и ко Пречи́стей Богоро́дице за рабы́ твоя́ ходата́я стяжа́вше,/ мо́лим, преподо́бне Арсе́ние:/ изба́ви нас от вся́кого премене́ния моли́твами твои́ми, свя́те.

Вели́кий Но́вград и́мать мо́щи твоя́ в себе́,/ я́ко не́кое многоце́нное сокро́вище, прему́дре Арсе́ние,/ и вся страна́ Ру́сская тебе́ похваля́ет,/ иму́щи такова́ к Бо́гу моли́твенника о душа́х на́ших.

Хода́тайствуй и моле́ние приноси́ за чту́щия тя и за вся правосла́вныя христиа́ны/ и гобзова́ния плодо́в земны́х и на враги́ побе́ду и одоле́ние испроси́, свя́те.

Богоро́дичен: На́ше спасе́ние я́коже восхоте́л еси́, Спа́се, устро́ити,/ во утро́бу Де́выя всели́лся еси́,/ Юже ми́ру Предста́тельницу показа́л еси́,/ оте́ц на́ших Бо́же, благослове́н еси́.

Песнь 8

Ирмо́с: ***Царя́ Небе́снаго,/ Его́же пою́т во́и а́нгельстии,/ хвали́те и превозноси́те во вся ве́ки.***

Потща́вся избе́гнути су́етных прираже́ний,/ вдал еси́ себе́ во мно́гия труды́/ и, не пощадя́ своея́ пло́ти,/ пожи́л еси́, я́ко А́нгел на земли́, преподо́бне.

Добронра́вие и смире́ние стяжа́в от ю́ности, преподо́бне,/ суету́ ми́ра сего́ возненави́дел еси́,/ до́ндеже и пресели́ся в ве́чный поко́й.

Житие́м свои́м, преподо́бне Арсе́ние,/ потща́лся еси́ дости́гнути Вели́кий град, Го́рний Иерусали́м,/ иде́же есть немерца́ющий свет и неизрече́нная ра́дость, та́мо и весе́лие.

Богоро́дичен: По́мощи, я́же от Тебе́, тре́бующия не пре́зри, Де́во,/ пою́щия и превознося́щия Тя во ве́ки.

Песнь 9

Ирмо́с: ***Чу́жде ма́терем де́вство,/ и стра́нно де́вам деторожде́ние:/ на Тебе́, Богоро́дице, обоя́ устро́ишася./ Тем Тя, вся племена́ земна́я,/ непреста́нно велича́ем.***

Любому́др яви́лся еси́ ко всем, преподо́бне о́тче Арсе́ние,/ спаси́ нас от вся́каго бесо́вскаго наи́тия/ и потщи́ся умоли́ти Бо́га за вся рабы́, упова́ющия на тя/ и и́мя твое́ призыва́ющия.

Ну́дим по́мыслом ко твое́й свя́тости принести́ похвалу́,/ а́ще и недосто́йный раб, но наде́юся на твое́ беззло́бие, преподо́бне Арсе́ние,/ да за мя умо́лиши Судию́ в день стра́шнаго Его́ прещ́ения/ изба́витися твои́ми моли́твами ве́чнаго о́наго муче́ния,/ да тя при́сно ублажа́ем.

Богоро́дичен: То́ка слез мои́х не отврати́ся, Богороди́тельнице,/ да и мы, изба́вльшеся Тобо́ю, Госпоже́, шу́ияго стоя́ния,/ сподо́бимся, Влады́чице, одесну́ю предстоя́ти Сы́на Твоего́./ Тем Тя благоче́стно в пе́снех велича́ем.

Моли́тва

О преподо́бне о́тче наш Арсе́ние, услы́ши мя, раба́ твоего́, моля́щагося тебе́ и призыва́ющаго в моли́твах свято́е твое́ и́мя,и ми́лостив бу́ди и скор

за многогре́шныя рабы́ твоя́ принести́ моли́твы и моле́ния ко Вседержи́телю Го́споду на́шему Иису́су Христу́ и Пречи́стей Его́ Ма́тери и Присноде́ве Мари́и, да твои́ми святы́ми моли́твами изба́вимся вся́каго наи́тия зла́го, и поми́луй нас, на тя упова́ющих, ны́не, и при́сно, и во ве́ки веко́в. Ами́нь.

Преподобный Арсений Новгородский, в миру Амвросий, родился в г. Ржеве, в семье благочестивых христиан. Отец его Григорий занимался выделкой кож и научил своему ремеслу сына. По воле матери Пелагии (в монашестве Аполлинария) святой Амвросий вступил в брак с девицей Марией. Однако Амвросий горел желанием принять монашеский постриг и через пять месяцев после брака тайно ушел из родительского дома в Новгород. В Новгороде он исполнял кожевенные работы, тайно совершая спасительный подвиг поста и молитвы. Через пять лет святой Амвросий написал письмо жене и матери, в котором утешал их Евангельским обещанием вечной блаженной жизни тем, кто оставит ради Господа мать, жену, детей, имущество (Мф. 19, 29).

Узнав о подвижнической жизни святого Амвросия, благочестивый строитель храмов и монастырей Феодор Димитриевич Сырков предложил ему средства для постройки храма и обители. Святой Амвросий принял монашеский постриг с именем Арсений и в 1562 году основал обитель и храм в честь Рождества Пресвятой Богородицы, что на Ярославском дворище (торговая сторона Новгорода, на правом берегу реки Волхов), по соседству с храмом в честь святых жен-мироносиц. Преподобный Арсений вел жизнь строгую, довольствовался малым. На теле он носил вериги, которые были прикрыты такой бедной и ветхой одеждой, что никакой бедняк не позарился бы на нее. Угодник Божий наряду со строгим постом и утруждением плоти занимался внутренним деланием: его ум был постоянно занят молитвой, сопровождавшейся благодатным даром слез. В последние годы земной жизни преподобный Арсений жил в затворе в своем монастыре. Из его очей постоянно текли слезы покаяния. Святой Арсений плакал также о своей земной Отчизне, провидя грозные беды, готовые обрушиться на гордых новгородцев за их беззакония.

В 1570 году царь Иоанн Грозный предал жестокой казни тысячи новгородцев. Узнав о преподобном Арсении, царь пришел к нему с щедрыми подарками. Но святой не принял даров, упрекнув царя в смерти многих невинных. Когда, собираясь в Псков, Иоанн Грозный вновь пришел к преподобному Арсению и просил благословение на дорогу, подвижник сказал: «Завтра, государь, готов и я в путь свой». Приобщившись Святых Христовых Таин, преподобный Арсений мирно отошел ко Господу 12 июля 1570 года. Погребли святого Арсения в том же затворе, где он совершал спасительный подвиг. После обретения нетленных мощей преподобного над ними была построена часовня, а затем деревянная церковь в честь Рождества Христова. Сохранилась запись 1634 года: «На торговой стороне, в монастыре Арсеньеве мощи преподобного Арсения лежат под спудом; от мощей его приходящим с верою исцеления бывают. Тропарь и кондак ему составлен»... Не ранее 1701 года было написано житие святого Арсения и составлена ему служба. 21 января 1787 года нетленные мощи подвижника были перенесены в Кириллов монастырь близ Новгорода и положены на южной стороне соборной церкви во имя святителей Афанасия (†373) и Кирилла (†444) Александрийских (память 18 января). Там же был устроен и освящен в сентябре 1793 года придел во имя преподобного Арсения, а в 1812 году устроена новая позолоченная гробница. Память преподобного Арсения праздновалась в обители в

первое воскресенье после 18 января, т. е. после храмового праздника монастыря. В честь преподобного Арсения был освящен также придел в храме в честь Владимирской иконы Божией Матери в г. Ржеве.

В древнем Житии преподобный Арсений назван юродивым Христа ради.

Литература

1. Филарет (Гумилевский), архиепископ. Жития святых, чтимых Православною Церковью. Месяц июль. СПб., 1892.

2. Димитрий (Самбикин), архиепископ. Месяцеслов святых. Вып. 11, июль. Тверь, 1901.

3. Леонид (Кавелин), архимандрит. Святая Русь. СПб., 1891.

4. Словарь исторический. СПб., 1862.

Пра́зднование Пресвяте́й Влады́чице на́шей Богоро́дице ра́ди ико́ны Ея́, нарица́емыя «Самонаписа́вшаяся», в Румы́нстем Предте́ченстем ски́те, и́же на Свяще́й Горе́ Афо́нстей

Тропа́рь, глас 1:

Чудотво́рней Твое́й ико́не, Богоро́дице Де́во,/ всеблагогове́йно покланя́емся и лобыза́ем ю́,/ пода́еши бо то́ю исцеле́ния,/ здра́вие же и кре́пость душа́м и телеса́м войстинну./ Те́мже любо́вию Тебе́ взыва́ем:/ сла́ва промышле́нию Твоему́ о нас, Чи́стая,/ сла́ва милосе́рдию Твоему́ к ве́рным,/ сла́ва Тебе́, самоизобрази́вшейся, Всеблага́я Влады́чице.

Конда́к, глас 8.

Подо́бен: Взбра́нной Воево́де:

Богома́тери воспои́м боже́ственне,/ припа́дающе Боже́ственному о́бразу Ея́,/ преспа́вно бо на том самонаписа́ся,/ и источа́ет чуде́с струи́ с ве́рою притека́ющим,/ и избавля́ет от зол зову́щих Ей:/ ра́дуйся, Неве́сто Неневе́стная.

Празднование в честь иконы Божией Матери, именуемой Самонаписавшаяся, установлено в XIX веке. В 1863 году игумен молдавского (позднее румынского) скита во имя святого Пророка Иоанна Предтечи на Афоне Нифонт с несколькими братиями отправился по делам скита в Молдавию. Одним из дел было приобрести для обители икону Божией Матери. С этой целью иноки стали искать художника, отличавшегося благочестием и воздержанием, чтобы заказать ему нужную икону. Такой художник, уже преклонных лет, Георгий Николаев, был найден в Яссах. С ним был заключен договор, чтобы он во время работы усердно постился и не доверял исполнение заказа никому другому. Когда иконописец принялся

за работу, по благоговению и старческой немощи более уповая на помощь Божией Матери, чем на собственные силы, работа сначала шла успешно. Но когда были написаны одежды и он приступил к написанию Божественных ликов, работа остановилась: иконописец никак не мог написать лики хорошо. Афонские иноки, утешая себя и скорбевшего иконописца, советовали ему молиться Матери Божией о помощи. Георгий так и поступил: он стал сугубо поститься и молиться.

Однажды он провел весь день в молитве, а на следующее утро пошел в мастерскую. Подойдя к иконе, он с изумлением увидел, что лики Богоматери и Младенца Христа, над написанием которых он столько времени безуспешно трудился, уже готовы. Благоговейный трепет объял иконописца, и он не смел прикоснуться кистью к ликам, изображенным на иконе с полным совершенством.

Известие о происшедшем чуде распространилось по городу, и множество народа стало приходить к чудесной иконе, так что инокам с трудом удалось перенести ее в свой дом. Иноки сообщили о случившемся Преосвященному Каллинику Миклеску, исполнявшему должность митрополита. Он освидетельствовал икону и признал совершившееся чудом. Было совершено водоосвящение и только тогда допустили народ к чудотворной иконе, от которой стали совершаться исцеления больных.

Поклониться святой иконе Божией Матери приходили не только православные христиане, но и люди других исповеданий, в том числе и евреи. Так, одна еврейская женщина, которой грозила смерть, получив благодатную помощь от святой иконы, приняла святое Крещение со всем семейством.

По дороге на Афон от святой иконы Самонаписавшейся также совершались чудеса. В г. Галаце один художник, узнав об иконе, высказал неверие в ее чудотворную силу. Когда он подошел к иконе, то увидел лик Божией Матери переменившимся и столь грозным, что пришел в ужас и раскаялся.

Когда иноки вернулись в свой скит, то застали одного из братий тяжело болящим: он едва подавал признаки жизни и не мог даже говорить. Его поднесли к принесенной чудотворной иконе, а в келлию он вернулся уже сам. Также происходили и другие исцеления больных и бесноватых.

Самонаписание ликов на святой иконе произошло в июне 1863 года, а празднование в честь чудотворного образа было установлено 12 июля.

Литература

1. Вышний покров над Афоном. М., 1902, с. 123—129.

2. М.Д.П. Новопрославленная икона Божией Матери Самонаписавшаяся.— Русский Паломник, 1897, № 3.

В ТОЙЖЕ ДЕНЬ

Святы́х первому́чеников Росси́йских Фео́дора варя́га и сы́на его́ Иоа́нна

Тропа́рь, глас 2:

Страстоте́рпцы Госпо́дни,/ Фео́доре со Иоа́нном о́троком, сла́внии!/ Блаже́нна земля́ Ру́сская, напи́вшаяся кровьми́ ва́шими,/ и ра́дуется оте́чество на́ше,/ в не́мже вы пе́рвии, и́долы посрами́вше,/ Христа́ со дерзнове́нием испове́дасте/ и за Него́ постради́сте./ Того́, яко Бла́га, моли́те,/ до сконча́ния ве́ка в стране́ на́шей Це́рковь Правосла́вную непоколеби́му утверди́ти/

и всех ру́сских люде́й во и́стинней ве́ре и благоче́стии сохрани́ти.

Святые мученики Феодор Варяг и сын его Иоанн пострадали за Христа в 983 году в Киеве. Языческое имя святого Феодора было Тур (скандинавское Тор), или Утор (скандинавское Оттар). Точное происхождение святых мучеников неизвестно. Возможно, что они назывались варягами не по происхождению, а по воинскому званию, как полагает архиепископ Филарет Гумилевский (слово «варанг» в вендском наречии означает «меч», «мечник»). Тогда святой Феодор был поморским славянином, служившим в войске киевских князей.

Святой Феодор долгое время был на военной службе в Византии и там принял святое Крещение. Вернувшись в языческий тогда Киев, он сохранил веру в истинного Бога и научил ей своего сына Иоанна. «В 983 году,— сообщает преподобный Нестор Летописец,— великий князь Владимир ходил на ятвягов и взял землю их». После возвращения в Киев Владимир, будучи ревностным язычником, решил принести жертвы языческим богам. Старцы и бояре посоветовали князю избрать для жертвы юношу или девицу по жребию. Жребий пал на святого Иоанна. Посланные, придя к святому Феодору, сказали: «Дай сына богам, выбрали его себе боги, чтобы мы принесли его в жертву». В таких условиях святые Феодор и Иоанн не могли более скрывать свою веру. Святой Феодор исповедал себя христианином и обличил бездушие языческих богов: «У вас — не боги, а дерево, ныне целое, а завтра истлевшее... Бог Един, Которому служат и поклоняются греки. Он сотворил небо и землю, звезды и луну, солнце и человека. А эти боги что сотворили? Они сами сотворены. Не дам сына моего бесам».

Посланные передали слова святого Феодора народу, и разъяренная толпа язычников окружила дом, где жили святые. Они стали угрожать святому Феодору и его благочестивому сыну Иоанну. Однако святые исповедники не испугались. Они поднялись на возвышенную крытую галерею дома, которая строилась на столбах и называлась сенями, и оттуда смотрели на бесновавшуюся толпу. «Если боги ваши действительно боги,— говорил святой Феодор,— пусть пошлют одного из среды своей и тот возьмет сына, а вы к чему хлопочете за них?». Язычники, зная, что святой Феодор — мужественный воин, боялись вступить с ним в открытую борьбу. Поэтому они подсекли столбы, на которых стояли сени, и когда строение рухнуло, напали на святых Феодора и Иоанна и убили их. Где погребли святых мучеников, неизвестно. В летописи говорится: «Мощи же их неизвестны, где погребены, понеже погани (т. е. язычники) беша».

После Крещения Руси святой равноапостольный князь Владимир построил на месте мученической кончины святых Феодора и Иоанна знаменитую Десятинную церковь в честь Успения Пресвятой Богородицы. Почитание святых мучеников совершалось уже во времена преподобного Нестора († 1114; память 27 октября). В Иконописном подлиннике сказано: «Феодор подобием рус, мало надсед, брада доле и шире Козьмины, в одной ризе, предобре устроенной, и в сапогах; Иоанн подобием млад, власы просты, в одной же ризе, в руке крест».

Литература

1. Филарет (Гумилевский), архиепископ. Жития святых, чтимых Православною Церковью. 3-е изд., дополн., июль. СПб., 1900, с. 115—116.

2. Полное собрание житий святых Православной Греко-Российской Церкви. Июль. СПб., с. 105.

3. Димитрий (Самбикин), архиепископ. Месяцеслов святых, всею Русскою Церковью или местно чтимых. Вып. 11, июль. Тверь, 1901, с. 150—152.

4. Настольная книга священнослужителя. Т. 3. М., Изд. Московской Патриархии, 1979, с. 567—570.

МЕ́СЯЦА ИЮ́ЛЯ В 13-Й ДЕНЬ

Собо́р свята́го Арха́нгела Гаврии́ла и преподо́бнаго отца́ на́шего Стефа́на Саввае́та

ВЕ́ЧЕР

На Го́споди, воззва́х: стихи́ры Арха́нгела, глас 4.

Подо́бен: Дал еси́ зна́мение:

Гм предве́чный,/ свет соста́вивый вторы́й,/ Гаврии́ла тебе́, причастиями Боже́ственными/ просвеща́ющаго всю вселе́нную/ и ю́же от ве́ка открыва́ющаго нам/ Боже́ственную и вели́кую вои́стинну та́йну,/ во утро́бе воплоща́емаго деви́честей/ су́ща Безтелесна́го и бы́вша Челове́ка,/ во е́же спасти́ челове́ка.

Престо́лу предстоя́ Трисо́лнечнаго Божества́/ и бога́тно просиява́я Боже́ственными светлостьми́,/ испуща́емыми непреста́нно отту́ду,/ су́щия на земли́, ра́достно лику́ющия и восхваля́ющия тя,/ страсте́й мглы изба́ви и просвеще́нием уясни́,/ Гаврии́ле Архистрати́же,/ моли́твенниче о душа́х на́ших.

Низложи́ шата́ния ага́рянская,/ на ста́до твое́ ча́сто находя́щая,/ уста́ви разго́ры Це́ркве,/ укроти́ бу́рю безме́рных искуше́ний,/ изба́ви бед и обстоя́ний любо́вию чту́щия тя/ и под кров твой прибега́ющия,/ Гаврии́ле Архистрати́же,/ моли́твенниче о душа́х на́ших.

И́ны стихи́ры преподо́бнаго, глас 8.

Подо́бен: О, пресла́внаго чудесе́:

О́тче Богоно́се Стефа́не,/ Боже́ственною му́дростию ум укре́пль све́тло,/ я́рость у́бо му́жеством,/ целому́дрием же жела́ние,/ пра́вдою же всю си́лу душе́вную/ упра́вил еси́ любому́дренно,/ колесни́цу красну́ добродете́лей соста́вил еси́,/ на ню́же всед, ра́дуяся,/ возше́л еси́ к высоте́, сла́вне.

О́тче Богогла́се Стефа́не,/ богосло́вием ум просвети́л еси́, преподо́бне,/ я́коже копие́, нося́ я́рость,/ просте́рту на ху́льныя, блаже́нне, еретики́,/ жела́нием пи́щи го́рния,/ еяже сподо́бился еси́ причасти́тися, чу́дне,/ предстоя́ престо́лу всех Царя́ и Вседержи́теля.

О́тче Богоглаго́ливый Стефа́не,/ воздержа́нием ум огради́в всю́ду,/ к Первовино́вному востещи́ сотвори́л еси́,/ и ути́шил еси́ мирски́й мяте́ж/ и, молву́ оттря́с,/ ума́ чистото́ю удержа́н был еси́, прему́дре,/ жела́нием вои́стинну кра́йним,/ Богому́дре преподо́бне.

Сла́ва, глас 6. Византи́ево:

Сра́дуйтеся с на́ми, вся А́нгельская чинонача́лия:/ предста́тель бо ваш и наш засту́пник,/ вели́кий Архистрати́г, в дне́шний день/ в честне́м его́ хра́ме/ пресла́вно явля́яся, освяща́ет./ Те́мже, по до́лгу воспева́юще, тому́ возопии́м:/ покры́й нас кро́вом крилу́ твое́ю,/ вели́кий Гаврии́ле Арха́нгеле.

И ны́не, Богоро́дичен или́ Крестобогоро́дичен.

Подо́бен: Триднёвен:

Всечи́стая я́ко ви́де Тебе́, на Кресте́ пове́шена,/ пла́чущи, вопия́ше ма́терски:/ Сы́не Мой и Бо́же Мой,/ сладча́йшее Мое́ Ча́до,/ ка́ко терпи́ши страсть поно́сную?

На стихо́вне Окто́иха.

Сла́ва, и ны́не, глас 8. Иоа́нна мона́ха:

Я́ко чинонача́льник, и побо́рник,/ и А́нгелов пе́рвый вождь, Архистрати́же,/ вся́кия ну́жды и ско́рби,/ неду́г и лю́тых согреше́ний свободи́/ ве́рно пою́щих и моля́щих тя, сла́вне,/ я́ве я́ко невеще́ствен Невеще́ственнаго зря/ и непристу́п-

ным све́том Влады́чния сла́вы осиява́емь./ Той бо человеколю́бне плоть нас ра́ди от Де́вы прия́т,/ спасти́ восхоте́в челове́чество.

Тропа́рь, глас 4:

Небе́сных во́инств Архистрати́же,/ мо́лим тя при́сно мы, недосто́йнии,/ да твои́ми моли́твами огради́ши нас/ кро́вом крилу́ невеще́ственныя твоея́ сла́вы,/ сохраня́я нас, припа́дающих приле́жно и вопию́щих:/ от бед изба́ви нас,/ я́ко чинонача́льник Вы́шних сил.

НА У́ТРЕНИ

Еди́н кано́н Окто́иха со ирмосо́м на 4 и Арха́нгела на 6. Творе́ние Ио́сифово, его́же краегране́сие: Я́ко всече́стна Гаврии́ла хвалю́. Глас 4.

Песнь 1

Ирмо́с: *Отве́рзу уста́ моя́,/ и напо́лнятся Духа,/ и сло́во отры́гну Цари́це Ма́тери,/ и явлю́ся, све́тло торжеству́я,/ и воспою́, ра́дуяся, Тоя́ чудеса́.*

Я́ко све́та су́ща, к све́ту кра́йнему невеще́ственными причаще́нии,/ Боже́ственнаго и невеще́ственнаго, молю́ тя, Арха́нгеле Госпо́день:/ ум мой просвети́ моли́твами твои́ми, я́ко да воспева́ю тя.

Соста́вим днесь лик Боже́ственный, веселя́щеся,/ пе́рваго почита́юще Безпло́тных умо́в, неизрече́нную ра́дость возвести́вшаго,/ в мир прише́дшую за бла́гость.

Предста́теля тя вели́ка, и к Бо́гу засту́пника,/ и сте́ну, и утвержде́ние, Гаврии́ле, иму́ще,/ лю́бящии тя, избавля́емся от бед и вре́да змии́на, восхваля́ющии тя.

Богоро́дичен: Чи́сту Тя Всенепоро́чную Гаврии́л я́ко узре́,/ ра́дуйся,— Тебе́, Влады́чице, све́тло возопи́,— Неискусобра́чная,/ челове́ков спасе́ние, А́нгелов похвала́ и честносло́вие.

Ин кано́н преподо́бнаго на 4, глас 2.

Песнь 1

Ирмо́с: *Во глубине́ постла́ иногда́/ фараони́тское всево́инство преоруже́нная си́ла,/ вопло́щ-*

шееся же Сло́во всезло́бный грех потреби́ло есть:/ препрослáвленный Госпо́дь слáвно бо прослáвися.

Тебе́ твоего́, преблаже́нне, учéния долг принося́ще,/ воздая́ния простира́ем, вене́ц похва́л плету́ще,/ ты же ми́лостив яви́ся, пребога́те, твои́ми мольба́ми благода́ть ми пода́ждь духо́вную.

Всегуби́тельное стремле́ние страсте́й, о́тче, увяди́л еси́, слове́сным объя́т богому́дрием,/ благопребы́тен бо был еси́, благогла́сен, кро́ток же и смире́н,/ сло́вом же прему́дрости, Стефа́не, и ра́зума венча́ем.

Свяще́нно украси́л еси́ себе́, о́тче, ра́зумом/ и де́тельным де́йством благода́ти, Богоглаго́ливе Стефа́не,/ жела́я венца́ сла́вы Христо́вы,/ и твое́я наде́жди изря́дно, преблаже́нне, не погреши́л еси́.

Целому́дрие удержа́л еси́ я́ве, кра́йнюю же кро́тость и высо́кое, Богоно́се, смире́ние,/ и́миже возвыша́ем, трудо́в твои́х де́йством и виде́нием, ра́дуяся, принéслся еси́,/ вене́ц неувяда́емый прие́мь.

Богоро́дичен: Тва́рей яви́лася еси́, Чи́стая, всех ви́димых и неви́димых превы́шши, Всенепоро́чная:/ Зиждите́ля бо родила́ еси́, я́коже изво́ли воплоти́тися во утро́бе Твое́й,/ Его́же со дерзнове́нием моли́ спасти́ пою́щия Тя.

Песнь 3

Ирмо́с: *Твоя́ песнослóвцы, Богоро́дице,/ Живы́й и Незави́стный Исто́чниче,/ лик себе́ совокýпльшия, духóвно утверди́,/ в Божéственней Твоéй слáве/ венцéв слáвы сподóби.*

Причáстием Све́та невеще́ственнаго, я́ко невеще́ствен войстинну, Гаврии́ле,/ невеще́ственно просвеща́емь, свет ви́ден был еси́ вторы́й,/ веще́ственныя всегда́ челове́ки просвеща́я, пою́щия тя.

Вели́каго благозва́ния сподо́бился еси́,/ вели́кое та́инство нам откры́в, вели́кий Ангело́в,/ и́мже взя́ти бы́хом от земли́ к величáйшей высоте́,/ вельми́ чту́щии тя.

Яви́ся всем с Небесе́, любо́вию и́щущим тя при́сно,/ и устáви бу́рю, на ны дви́жимую, напа́стей же и скорбе́й,/ о Гаврии́ле Архистрати́же!

Богоро́дичен: Сказу́я е́же дре́вле сокрове́нное та́инство, Отрокови́це,/ Тебе́ иногда́ Гаврии́л взыва́ше:/ ра́дуйся, Бо́жия пала́то, в ню́же всели́вся, вся челове́ки обожи́л есть,/ я́ко Милосе́рд.

Ин

Ирмо́с: *Процвела́ есть пусты́ня, я́ко крин, Го́споди,/ язы́ческая неплоди́ящая, Це́рковь/ прише́ствием Твои́м,/ в не́йже утверди́ся мое́ се́рдце.*

Просия́ житие́ твое́, Богоно́се Стефа́не, всесве́тло, я́ко со́лнце, в ми́ре/ и просвети́ к тебе́ ве́рою и любо́вию приходя́щия.

Просвеща́ются концы́ учи́ении твои́ми, преподо́бне:/ я́коже бо свети́льник, просия́л еси́, Богоно́се, Це́ркви Христо́ве,/ в не́йже утверди́ся мое́ се́рдце.

Непорабоще́нну собли́л еси́ ду́шу твою́ страстьми́/ и сластьми́ теле́сными, Богоно́се Стефа́не че́стне./ Те́мже ны́не по достоя́нию восхваля́ем тя.

Богоро́дичен: Яви́лася еси́ чистото́ю, я́ко крин, Влады́чице,/ посреде́ те́рния просия́вши луча́ми де́вства Твоего́, Богоро́дице Пречи́стая.

Конда́к, глас 2:

На Небесе́х зря Бо́жию сла́ву и на земли́ с высоты́ подая́ благода́ть,/ нача́льниче А́нгелов, му́дре Гаврии́ле, Бо́жия сла́вы служи́телю/ и ми́ра Божественный побо́рниче,/ спаса́й, соблюда́й вопию́щия ти:/ сам бу́ди помо́щник, и никто́же на ны.

Седа́лен, глас 4.

Подо́бен: Вознесы́йся:

Безпло́тных служи́телей ты пе́рвенствуяй,/ первове́чное повеле́нное стра́шное та́инство тебе́ еди́ному, Гаврии́ле сла́вне, вверя́ется,/ Рождество́ неизрече́нное Святы́я Де́вы:/ ра́дуйся,— провозглаша́я Ей,— Обра́дованная./ Те́мже тя до́лжно, ве́рнии, с весе́лием при́сно ублажа́ем.

Сла́ва, преподо́бнаго, глас 3.

Подо́бен: Красоте́ де́вства:

Исправле́ние жития́ твоего́ всех просвеща́ет, стопы́,/ Стефа́не о́тче, войстинну, ве́рою подо́бя-

щихся тебе́. / Те́мже любо́вию тя блажа́щия всегда́ спаса́й моли́твами твои́ми от вся́кия тесноты́, / Христа́ Блага́го моля́, преподо́бне блаже́нне досточу́дне.

И ны́не, Богоро́дичен:

Я́ко невозде́ланная, Де́во, лоза́, красне́йший Грозд прозябла́ еси́, / источа́ющ нам вино́ спасе́ния, всех веселя́щее ду́ши же и телеса́. / Те́мже, я́ко вину́ Тя до́брых блажа́ще при́сно, со А́нгелом вопие́м Ти: / ра́дуйся, Благода́тная.

Крестобогоро́дичен:

Неискусобра́чная Чи́стая и Ма́ти Твоя́, Христе́, / ви́дящи Тя, ме́ртва ви́сяща на Кресте́, ма́терски пла́чущи, глаго́лаше: / что́ Тебе́ воздаде́ еврейский беззако́нный собо́р и неблагода́рный, / и́же мно́гих и вели́ких Твои́х, Сы́не Мой, даро́в наслади́выйся? / Пою́ Твое́ Божественное снизхожде́ние.

Песнь 4

Ирмо́с: *Неизсле́дный Бо́жий Сове́т, / е́же от Де́вы, воплоще́ния / Тебе́, Вы́шняго, / проро́к Авваку́м усмотря́я, зовя́ше: / сла́ва си́ле Твое́й, Го́споди.*

Стоя́л еси́ причастием Богоначальным, дре́вле, Гаврии́ле досточу́дне, / просвеща́я проро́ка Дании́ла / и изложи́в явле́ние недове́домых ду́хом.

Усты́ бре́нными тя ра́достно, о́гненное естество́ су́ща, восхваля́ем: / изми́ нас огня́ всегда́ паля́щаго, / Божественными, Гаврии́ле, ходата́йствы твои́ми.

Па́че со́лнца в Божественную оде́жду, сла́вою неприступною блиста́ющуся, одева́емь, / Архистрати́же служи́телей, / Царю́ предстои́ши Небе́сному, веселя́ся.

Богоро́дичен: Всю Тя, Ду́хом Гаврии́л преочище́ну, Всенепоро́чная, разуме́в, / вопие́т Тебе́ я́вственно: / ра́дуйся, кля́твы избавле́ние и пра́отцев воззва́ние.

Ин

Ирмо́с: *Пришел еси́ от Де́вы не ходата́й, ни А́нгел, / но Сам, Го́споди, воплоти́йся, / и спасл еси́ всего́ мя, челове́ка. / Тем зову́ Ти: сла́ва си́ле Твое́й, Го́споди.*

Ты, Стефа́не, мона́шествующих был еси́ вене́ц,/ я́ко ка́мением многоце́нным, добродете́льми обложе́н,/ яви́лся бо еси́, блаже́нне, богора́дованно вои́стинну украше́ние.

Боже́ственную, Богоно́се, прему́дрость поче́л еси́,/ те́мже дарова́ний тя сия́ венцы́ уясни́,/ сла́ву ве́чную тебе́ хода́тайствовавши, о́тче всече́стне.

Све́тлостию нра́вов твои́х и о́бразы бла́гости, преподо́бне Стефа́не,/ подо́бне пожи́л еси́,/ те́мже присту́пен всем был еси́, всеблаже́нне пречу́дне.

Богоро́дичен: Умерщвле́ния плод мне Е́ва принесе́,/ Жизнь же ро́ждшая Ипоста́сную, Пречи́стая, а́бие испра́вила еси́./ Те́мже зову́ Ти: ра́дуйся, Присноде́во.

Песнь 5

Ирмо́с: *Ужасо́шася вся́ческая/ о Боже́ственней сла́ве Твое́й:/ Ты бо, Неискусобра́чная Де́во,/ име́ла еси́ во утро́бе над все́ми Бо́га/ и родила́ еси́ Безле́тнаго Сы́на,/ всем воспева́ющим Тя/ мир подава́ющая.*

Ума́ прича́стием пе́рваго просвеща́емь, второ́й ви́ден был еси́ свет,/ зовы́й со безчи́сленными А́нгел чи́нми:/ Свят Оте́ц Вседе́тель, Сын Собезнача́лен и Дух Сопресто́лен.

Вид твой о́гнен, добро́та пречу́дна, вся́ку мысль удивля́я,/ ве́лия сла́ва, Гаврии́ле, вели́кий Боже́ственных Безпло́тных нача́льниче,/ всех удобре́ние, ве́рно воспева́ющих тя.

Боже́ственный я́ко ви́де тя, во вре́мя кажде́ния дре́вле стоя́ща, Заха́рия быва́ет нем:/ не ве́рова бо твоему́ возвеще́нию стра́шному,/ его́же возгласи́л еси́, Гаврии́ле Архистрати́же.

Богоро́дичен: Храм свяще́ния су́щи, Пренепоро́чная,/ гла́сом Гаврии́ла Архи́ангела, во святы́х почива́ющаго, родила́ еси́ Пресвята́го Бо́га,/ вся освяща́ющаго и лю́тых изыма́ющаго.

Ин

Ирмо́с: *Хода́тай Бо́гу и челове́ком был еси́, Христе́ Бо́же:/ Тобо́ю бо, Влады́ко, к Светонача́льнику, Отцу́ Твоему́,/ от но́щи неве́дения/ приведе́ние и́мамы.*

Стремле́ние страсте́й безстра́стия жела́нием

угаси́л еси́, Богоно́се Стефа́не,/ и виде́нии и дея́нии просвети́л еси́, о́тче, душе́вное устрое́ние.

Умо́м чи́стым писа́нии бесе́довал еси́ духо́вными, Богоглаго́ливе Стефа́не,/ и виде́ния и дея́ния собра́л еси́ бога́тство боже́ственно,/ о́тче преподо́бне.

Прему́дрости глубину́ испыта́в, Стефа́не,/ дости́гл еси́ обрести́, ели́ко благопотре́бно,/ и би́сер многоце́нный боле́зньми стяжа́л еси́, преблаже́нне, ра́зума.

Богоро́дичен: Се во чре́ве, Богоро́дице Пречи́стая, Христа́ Бо́га па́че сло́ва име́ла еси́,/ я́коже Иса́ия провозгласи́,/ вы́ше естества́ Сего́, Богороди́тельнице, родила́ еси́.

Песнь 6

Ирмо́с: *Боже́ственное сие́ и всечестно́е/ соверша́юще пра́зднество,/ Богому́дрии, Богома́тере,/ прииди́те, рука́ми воспле́щим,/ от Нея́ ро́ждшагося Бо́га сла́вим.*

Земни́и язы́цы почести́ тя, ума́ светоза́рнаго и Небе́снаго, не возмо́гут,/ пресве́тло просвеща́ема па́че ума́ и сло́ва Боже́ственными светлостьми́.

Заря́ со́лнца многосве́тлая, о́гненных слуг нача́льниче,/ светоно́сными твои́ми ко Влады́це мольба́ми/ пою́щия тя тьмы страсте́й исхи́ти.

Сове́ты язы́ков разори́, ве́ру правосла́вную утверди́,/ уста́ви раздира́ния церко́вная, Архи́стратиже,/ ко всех Творцу́ твои́ми моли́твами.

Богоро́дичен: Глаго́лов Боже́ственных послушли́ва, Чи́стая, Гаврии́ловых была́ еси́/ и пребезнача́льнаго Сло́ва пло́тию родила́ еси́,/ безслове́сия мир изба́вльшаго.

Ин

Ирмо́с: *В бе́здне грехо́вней валя́ясь,/ неизсле́дную милосе́рдия Твоего́ призыва́ю бе́здну:/ от тли, Бо́же, мя возведи́.*

Вселе́нней свети́ло пресве́тлое, о́тче, яви́лся еси́,/ слове́с све́тлостию просвеща́я, Стефа́не,/ ве́рою и любо́вию к тебе́ притека́ющия.

Блаже́нно житие́ прошёл еси́, успи́в у́бо чу́вства,/ вне быв мирска́го мяте́жа,/ и Бо́гу прибли́жился еси́, Стефа́не.

Я́ко добр, я́ко краси́н вене́ц, / и́мже ны́не венча́лся еси́, прему́дре Стефа́не, доброде́тельми венча́емь, / и над страстьми́ ца́рствовал еси́, преизря́дне.

Богоро́дичен: Вы́ше естества́, Де́во, родила́ еси́ и ве́чнуеши Де́вою, / я́вльши и́стиннаго Божества́, Сы́на и Бо́га Твоего́, о́бразы.

Конда́к, глас 2.

Подо́бен: Тве́рдыя:

Архистрати́же Бо́жий, служи́телю Боже́ственныя сла́вы, / А́нгелов нача́льниче и челове́ков наста́вниче, / поле́зное нам проси́ и ве́лию ми́лость, / я́ко Безпло́тных Архистрати́г.

И́кос:

Рекл еси́, Человеколю́бче, в писа́ниих Твои́х, / мно́жеству ра́доватися А́нгел на Небеси́ о челове́це еди́ном ка́ющемся, Безсме́ртне. / Те́мже мы, и́же в беззако́нниих, Безгре́шне еди́не Сердцеве́дче, / Тя моли́ти всегда́ дерза́ем, я́ко Благоутро́бнаго, / ущедрити и низпосла́ти недосто́йным умиле́ние, Влады́ко, подая́й нам проще́ние: / о всех бо нас мо́лится Тебе́ Безпло́тных Архистрати́г.

Песнь 7

Ирмо́с: ***Не послужи́ша тва́ри Богому́дрии / па́че Созда́вшаго, / но, о́гненное прещение му́жески попра́вше, / ра́довахуся, пою́ще: / препе́тый отцев Госпо́дь и Бог благословен еси́.***

Иоа́нново рождество́, сла́вне, возвести́л еси́ Заха́рии, / иногда́ внутрь Божественнаго хра́ма предстоя́щу и пою́щу Избави́телю и Бо́гу: / препе́тый отцев Госпо́дь и Бог, благословен еси́.

Преслави́вное хра́ма твоего́ благоле́пие пресве́тло, Гаврии́ле, освяща́ет ду́ши ве́рных / и повелева́ет велегла́сно вопи́ти: / препе́тый отцев Госпо́дь и Бог, благословен еси́.

Просвеща́емь причастием, Архистрати́же, пе́рваго Све́та та́йно, / вторы́й свет воистинну ви́ден был еси́, / пою́щия просвеща́еши всегда́: / препе́тый отцев Госпо́дь и Бог, благословен еси́.

Богоро́дичен: По́слан бысть Гаврии́л Ар-

хистрати́г,/ ра́дость возвеща́я Тебе́, Де́во Ма́ти Чи́стая,/ Еяже ра́ди печа́ль преста́, и кля́тва вои́стинну неплóдна бысть,/ и благослове́ние процвете́ ве́рным во ве́ки.

Ин

Ирмóс: ***Богопроти́вное веле́ние беззако́ннующаго мучи́теля/ высóк пла́мень вознесло́ есть./ Христóс же простре́ богочести́вым отроко́м рóсу духóвную,/ Сый благослове́н и препрослáвлен.***

Благовóнствуют, преподóбне, твои́х учéний словеса́, благода́тию Ду́ха сия́юще:/ Божество́ бо еди́но чествýя в Трех Ли́цах,/ Слóва же воплоще́ние поя́, благовóнствуеши нас, пребога́те.

Ума́ чистотóю и ра́зума, Богому́дре, све́тлостию житие́ прешéл еси́,/ чистотóю же телесе́ и де́вства сия́нием/ изря́дно возложе́ние я́влься Всеви́дцу и Вседержи́телю.

Слóво твое́ сóлию растворе́но,/ житие́ твое́, благода́тию, преблаже́нне, сия́я, яви́ся, пречу́дне,/ те́мже в Вы́шния оби́тели всели́лся еси́, ра́дуяся,/ Христу́ со дерзнове́нием ны́не предстоя́.

Богоро́дичен: Управля́ющи, Пречи́стая, мое́ житие́,/ к Твоему́ всети́хому приста́нищу напра́ви,/ Бóга рóждшая, благи́х Исто́чника,/ всем подаю́щаго ве́рным изоби́лие бла́гости.

Песнь 8

Ирмóс: ***Óтроки благочести́выя в пещи́/ Рождество́ Богоро́дичо спасло́ есть;/ тогда́ у́бо образу́емое,/ ны́не же де́йствуемое,/ вселе́нную всю воздвиза́ет пе́ти Тебе́:/ Го́спода по́йте, дела́,/ и превозноси́те Его́ во вся ве́ки.***

Священнослóвии свяще́нными тя лю́дие свяще́ннии пою́т, весели́щеся:/ ты бо всевино́вное Слóво воплоща́емо,/ е́же по нам, Арха́нгеле, и е́же от нас, провозглаша́еши Де́ве, па́че ума́ же и слóва./ Те́мже тя почита́ем во вся ве́ки.

Уму́ вели́кому же и пе́рвому невеще́ственно, Арха́нгеле, соединя́яся,/ усты́ о́гненными твои́ми пое́ши пе́ние стра́шное, е́же пою́т вси а́нгельстии ли́цы:/ Го́спода по́йте, дела́, и превозноси́те Его́ во вся ве́ки.

Благоле́пием я́ве испещре́н Боже́ственным, про-

хо́диши Небе́сная, та́же и земна́я,/ соверша́я свяще́нная хоте́ния Христа́, всех Бо́га,/ Ангелов нача́льниче Гаврии́ле, красота́ ве́рою при́сно тя хва́лящих.

Пло́тию по ипоста́си Сло́во челове́ком примеси́тися хотя́,/ име́ тя предтеку́ща и проуготовля́юща свяще́нную пала́ту, о свяще́нный Гаврии́ле!/ Го́спода по́йте,—вопию́ща,—и превозноси́те Его́ во вся ве́ки.

Богоро́дичен: Я́ко престо́л красе́н Царе́в, я́ко всех тва́рей преиму́щую,/ я́ко Пресу́щнаго еди́ну осуществова́вшую, челове́ки обожи́вшаго/ соедине́нием лу́чшим рождества́ неизрече́ннаго и стра́ннаго,/ благослове́нную воспое́м Де́ву.

Ин

Ирмо́с: *Пещь иногда́ о́гненная в Вавило́не де́йства разделя́ше/ Бо́жиим веле́нием халде́и опаля́ющая,/ ве́рныя же ороша́ющая, пою́щия:/ благослови́те, вся дела́ Госпо́дня, Го́спода.*

Вене́ц благоле́пен Христо́с Жизнода́вец на верх твой положи́, тезоимени́те Стефа́не,/ и́бо деяньми проси́ял еси́ и виде́нии, яви́лся еси́, зовы́й:/ благослови́те, вся дела́ Госпо́дня, Го́спода.

Все прешед чу́вство, преблаже́нне, уму́ пе́рвому прибли́жился еси́ души́ чистото́ю,/ жития́ же све́тлостию вене́ц но́сиши, Стефа́не, зовы́й:/ благослови́те, вся дела́ Госпо́дня, Го́спода.

Жела́нием зе́льным, преблаже́нне,/ иссле́дил еси́ Богоно́снаго Са́ввы, Стефа́не, житие́ Божественное,/ жи́зни же све́тлостию поревнова́л еси́, прехва́льне,/ быв у́бо учени́к сего́ воистинну изря́ден.

Богоро́дичен: Ум безстра́стный во утро́бе Твое́й соединя́ется челове́ческому уму́, Пречи́стая,/ пло́ти же дебельство́м под ле́том быв, лет Превы́шший./ Тем Тя, Богоро́дице, ве́рою и любо́вию сла́вим.

Песнь 9

Ирмо́с: *Всяк земноро́дный/ да взыгра́ется, Ду́хом просвеща́емь,/ да торжеству́ет же Безпло́тных умо́в естество́,/ почита́ющее свяще́нное торжество́ Богома́тере,/ и да вопие́т:/ ра́дуйся, Всеблаже́нная Богоро́дице,/ Чи́стая Присноде́во.*

Предстои́ши стра́шно, Престо́лу благода́ти служа́, / и облиста́емь светоли́тии, е́же па́че ума́, и свяще́нно обожа́емь, / и свет зри́мь, и просвеща́яй ве́рою чту́щия тя, / свяще́нне Гаврии́ле Архистрати́же.

Я́коже не́бо, зри́шися, звезда́ми укра́шено, Боже́ственными светлостьми́, / и, я́коже воево́да, рука́ми держи́ши скиптр пресве́тлый, / и прехо́диши всю зе́млю, во́лю Влады́чню всегда́ соверша́я / и лю́тых ве́рныя изыма́я.

Ути́ши лю́тую ва́рварскую бу́рю, воздви́жемую всегда́ на рабы́ твоя́, / церко́вныя уста́ви раздо́ры, пою́щим тя пода́ждь прегреше́ний избавле́ние, / во́инству же да́руй победи́тельная, Гаврии́ле, / те́плым предста́тельством твои́м.

Предо́брая дво́ице и пресла́вная, Михаи́ле и Гаврии́ле, / престо́лу предстоя́ще Боже́ственныя сла́вы, / всем проси́те грехо́в проще́ния и злых преме́нения, / я́ко предста́телие и я́ко бла́гости Влады́чней во всем подо́бящеся.

Богоро́дичен: Свет благода́ти Рождество́м Твои́м возсия́, и просвети́ всю подсо́лнечную, / и предста́теля тьмы погуби́, Богороди́тельнице Пречи́стая, / А́нгелов похвало́ и челове́ков всех спасе́ние, / непреста́нными гла́сы восхваля́ющих Тя.

Ин

Ирмо́с: ***Безнача́льна Роди́теля Сын, Бог и Госпо́дь, / воплоще́ся от Де́вы, нам яви́ся, / омраче́нная просвети́ти, собра́ти расточе́нная. / Тем Всепе́тую Богоро́дицу велича́ем.***

Пречестны́й Стефа́не, ны́не чи́сто услажда́яся / и пи́щу прие́мля па́че у́мныя, иде́же святы́х собо́ри о Бо́зе лику́ют, блаже́нне, / тя ны́не чту́щия, хода́тайствуя, к себе́ привлецы́.

Пре́йде, ра́дуяся, к жела́нию кра́йнему, ко еди́ному су́щему я́ве блаже́нству, / к пребо́льшей добро́те, к жи́зни, вои́стинну нестаре́емей, / к Све́ту невече́рнему, Богоно́се о́тче Стефа́не.

Я́ко со́лнце, просия́л еси́ в мона́шеских собо́рех, от мя́гких ногте́й освяще́н, / я́коже зарю́, испуща́я добродете́ли твоего́ жития́, / пресла́дкий Стефа́не, Богоно́се о́тче преподо́бне.

Богоро́дичен: Разуме́вше издале́ча прозорли́выма очи́ма, проро́цы Тя я́ве провозвести́ша,/ хотя́щую Ма́терь бы́ти Вседе́теля и всех Влады́ки,/ те́мже Тя, Всепе́тая, Богоро́дицу испове́дуем.

Свети́лен.

Подо́бен: Посети́л ны:

Архистрати́же Бо́жий, в кро́ве крилу́ твое́ю ополчи́вся,/ огради́ мя, прибега́ющаго к тебе́, и во исхо́де изба́ви мя го́рьких истяза́телей,/ и спаси́ мя мольба́ми твои́ми.

Богоро́дичен:

Бог нам, Чи́стая, прибе́жище, и си́лу, и по́мощь Тя подаде́/ в ско́рбех на́ших и во обстоя́ниих,/ всех у́бо нас изба́ви от бед на́ших.

На стихо́вне Окто́иха. Сла́ва, глас 5:

Иде́же осеня́ет благода́ть твоя́, Архи́ангеле,/ отту́ду диа́воля прого́нится си́ла:/ не терпи́т бо све́та твоего́ ви́дети спады́й денни́ца *./ Тем мо́лим тя:/ о́гненныя его́ стре́лы,/ я́же на ны дви́жимыя,/ угаси́ ходата́йством твои́м,/ избавля́я нас от собла́зн его́,/ достохва́льный Гаврии́ле Архистрати́же.

И ны́не, Богоро́дичен или́ Крестобогоро́дичен:

Зря́щи дре́вле Агнца и Сы́на Своего́/ Де́ва Ма́ти и Всеблаже́нная Отрокови́ца,/ на Крест воздви́жена, вопия́ше, слезя́щи:/ увы́ Мне, Сы́не Мой,/ ка́ко умира́еши,/ Бог естество́м сый Безсме́ртен?

НА ЛИТУРГИ́И

Блаже́нны Окто́иха, на 4. И Архи́ангела песнь 3-я, на 4. Проки́мен, глас 4: Творя́й А́нгелы Своя́ ду́хи: Стих: Благослови́, душе́ моя́, Го́спода: Апо́стол к Евре́ем, зача́ло 315. Аллилу́ия, глас 5: Хвали́те Го́спода, вси А́нгели Его́. Стих: Я́ко Той рече́, и бы́ша: Ева́нгелие от Луки́, зача́ло 51. Прича́стен: Творя́й А́нгелы Своя́ ду́хи:

Собор святого Архангела Гавриила, благовестника нашего спасения, празднуется Церковью дважды: 26 марта, на другой день после Благовещения Пресвятой Богородицы, и тринадцатого июля, по всей

---

* **спады́й денни́ца** — падший ангел, диавол

вероятности — в память освящения храма во имя Архангела Гавриила в Константинополе в IX веке. Кроме того, соборная память святого Архангела Гавриила совершается 8 ноября, в праздник Архангела Михаила и прочих Небесных Сил Бесплотных.

Архангел Гавриил входит в сонм высших Ангелов — бессмертных бесплотных духов, служителей Божиих, сотворенных Богом раньше человека. Некоторые святые отцы и учители Церкви (святители Василий Великий, Григорий Богослов, Иоанн Златоуст, Амвросий Медиоланский, преподобный Иоанн Дамаскин, блаженный Иероним) полагают, что создание Ангелов Богом относится ко времени, предшествующему первому дню творения. Священное Писание не рассматривает особо жизни Ангелов, сообщая лишь об их явлениях людям; вера Христова, направляющая все силы человеческого ума и сердца к Богу, также не углубляется в область ангелологии. Ангелы были сотворены Богом свободными существами; часть ангелов воспользовалась даром свободы, чтобы отпасть от Бога (падшие ангелы, демоны). Прочие сохранили верность Творцу и остались Ангелами Света. Они как бы прозрачны для Божией воли, Божественного Света, поэтому в богослужебных текстах часто именуются «вторыми светами».

Церковь учит, что ангельский мир состоит из девяти чинов (Рим. 8, 38; Еф. 1, 21; 3, 10; Сол. 4, 9), различающихся своей близостью к Богу и нисходящих от Бога к роду человеческому: Херувимы, Серафимы, Престолы, Начала, Господства, Силы, Власти, Архангелы и Ангелы. Постижение иерархического строения ангельского мира промыслительно сокрыто от людей в нынешнем веке, но откроется в будущем «сынам воскресения», которые, по слову Господа, будут «равны ангелам» (Лк. 20, 36).

Силою любви своей к Триипостасному Богу святые ангелы приобщаются к жизни Святой Троицы, а силою любви к миру и людям — приобщаются к жизни мира, живут ею и служат ей, оставаясь незримыми существами. Таким образом, между Небом и землею непрестанно восходят и нисходят Ангелы Божии.

Церковь Христова особенно выделяет и чтит двух высших Ангелов — Архангела Михаила и Архангела Гавриила, в виду их особого участия в судьбах человечества. «Заря Солнца многосветлая, огненных слуг начальниче», «вид твой огнен, доброта пречудна» — так воспевает Церковь святого Архангела Гавриила. Имя «Гавриил» означает в переводе с древнееврейского «крепость Божия». Служение Архангела Гавриила промыслительно направлено Богом на спасение рода человеческого, на возвращение отпавших от Бога людей к Творцу и Вседержителю. Как в ветхозаветные, так и в новозаветные времена Архангел Гавриил сообщает людям спасительное знание свыше, возвещает о главных событиях в духовной истории человечества. «Архангел Гавриил научил в пустыне праотца Моисея, избежавшего руки фараона, книжному писанию, сообщил ему о начале мира, создании первого человека Адама, о жизни его и по нем бывших патриархов, о последующих временах — потопе и разделении языков после падения вавилонской башни; объяснил ему и расположение небесных планет, научил всякой премудрости»,— сообщает святитель Димитрий Ростовский.

Пророку Даниилу Архангел Гавриил явился и открыл таинственное значение пророчества о семидесяти седминах, основанное на символике чисел, сообщив о времени освобождения иудеев из вавилонского плена, а также о времени Боговоплощения (Дан. 8, 16; 9, 21).

По церковному преданию, Архангел Гавриил возвестил праведным Иоакиму и Анне о рождении от них Пресвятой Девы Марии, а священнику Захарии — о рождении святого пророка Иоанна Предтечи (Лк. 1, 5—25).

Будучи послан Богом в Назарет, Архангел Гавриил явился Пресвятой Деве, обрученной праведному Иосифу, и возвестил Ей зачатие Сына Божия осенением и действием в Ней Духа Святого (Лк. 1, 30—35). Полагают, что именно Архангел Гавриил явился во сне праведному Иосифу для уверения того в безгрешности Девы Марии (Мф. 1, 20—21), а когда Господь Иисус Христос родился в Вифлееме, Архангел Гавриил явился пастухам и сказал: — «Возвещаю вам великую радость, которая будет всем

людям: ибо ныне родился вам в городе Давидове Спаситель» (Лк. 2, 8—11).

Полагают также, что именно Архангел Гавриил укреплял Господа в Его молитве на горе Елеонской (Лк, 22, 43) и сообщил женам-мироносицам о Воскресении Христовом (Мк. 16, 5—7).

Архангел Гавриил предстал также и Матери Божией, когда Она молилась на Елеонской горе, и возвестил: «Сын Твой и Бог наш ждет Тебя со всеми Архангелами и Ангелами, Херувимами и Серафимами,со всеми небесными духами и душами праведных, чтобы взять Тебя, Матерь Свою, в горнее Царство,где Ты будешь жить и царствовать с Ним вечно!» В знамение торжества Благодатной над телесной смертью Архангел Гавриил вручил Ей райскую ветвь от финикова дерева.

В православной иконографии святой Архангел Гавриил обычно запечатлен в образе Ангела-Благовестника с оливковой ветвью в руках — символом примирения Бога и творения. Этот образ помещают в храме над Царскими вратами.

Святая Церковь, вспоминая многократные явления Архангела Гавриила в истории Ветхого и Нового Завета, возносит горячие молитвы к этому неусыпному ходатаю, заступнику и благодетелю рода человеческого.

Литература

1. Святой Дионисий Ареопагит. О Небесной иерархии. М., 1848.
2. Орнатский Ф. Слово об Ангелах. СПб., 1894.
3. Глаголев А. Основные черты ветхозаветного библейского учения об Ангелах. Киев, 1900.
4. Серафим (Звездинский), архимандрит. Ангелы. М., 1916.
5. Антоний (Блум), митрополит. Об именах и Ангелах.— В кн.: «Во имя Отца и Сына и Святого Духа. Проповеди». Париж, 1982.

Преподобный Стефан Савваит родился в 725 году. Его отец был младшим братом преподобного Иоанна Дамаскина (память 4 декабря). В десятилетнем возрасте святой Стефан впервые приехал в Иерусалим, где в то время проповедовал преподобный Иоанн, живший в обители преподобного Саввы Освященного близ Иерусалима. Святой Иоанн взял племянника к себе и с того времени стал его воспитателем, учителем и духовным наставником.

Преподобный Иоанн обучил святого Стефана различным наукам, начиная с грамматики и кончая философией и богословием. Будучи одним из образованнейших людей своего времени он передал свои знания и богатый духовный опыт талантливому воспитаннику, который стал его послушником. Главное, преподобный Иоанн научил святого Стефана внутренней духовной жизни и стал для него образцом подвижничества. «Сын послушания», преподобный Иоанн прежде всего научил этой добродетели святого Стефана. Словом и делом он также научил его нестяжательности, телесной чистоте, свободе от греховных помыслов и трудолюбию. Занимаясь учеными трудами, преподобный Иоанн приобщил к этому труду и святого Стефана. Так телесные родственные узы со временем скрепились еще более крепкими узами духовного родства.

Достигнув зрелого возраста, святой Стефан стал ученым мужем, украшенным высокими иноческими добродетелями. Вместе с преподобным Иоанном Дамаскиным он вел письменную полемику с еретиками, желая обратить заблудших к Святой Церкви, научить их правой вере и правилам святой жизни. Святой Стефан изучил историю обители преподобного Саввы и житие ее святого основателя. В своей жизни он «поревновал» Савве, «быв ученик сего воистину изряден» (песнь VIII, тропарь 3). Очевидно поэтому преподобный Стефан был назван Савваитом.

Преподобный Стефан подвизался и в общежитии, и в отшельнической келлии. Господь наделил Своего угодника дарами прозорливости и чудотворений. Своими молитвами он изгонял бесов, исцелял болезни. Преподобный Стефан предвидел день своей кончины, которая последовала 1 апреля 794 года. Житие святого составлено его учеником Леонтием, кото-

рый жил с ним последние четыре года.

Литература

1. Преображенский В., протоиерей. Святые учители веры и благочестия. Душеспасительные чтения на каждый день года. Июль. М., 1904, с. 199—203.
2. Сергий, архимандрит. Полный месяцеслов Востока, т. 2. М., 1876, с. 204.

В ТОЙЖЕ ДЕНЬ

Собо́р преподо́бных оте́ц оби́тели Хиланда́рския, и́же во Свято́й Горе́ Афо́нстей просия́вших

НА ВЕЛИ́ЦЕЙ ВЕЧЕ́РНИ

Блаже́н муж: 1-й антифо́н. На Го́споди, воззва́х: стихи́ры на 8, глас 4:

Прииди́те, ве́рных сосло́вие,/ прииди́те, лик соста́вим/ и благодаре́ние Бо́гу принесе́м,/ дарова́вшему нам кре́пкия засту́пники и предста́тели,/ о́трасли крестоно́снаго ро́да се́рбскаго,/ воспи́танники же святы́я оби́тели Хиланда́рския,/ и воскли́кнем с любо́вию:/ о отцы́ треблаже́ннии,/ моли́теся непреста́нно о нас Христу́ Бо́гу,/ да спасе́т ду́ши на́ша.

Просия́вше житие́м свои́м, я́ко зве́зды многосве́тлыя,/ духо́вными блиста́ньми просвеща́ете/ всю благочести́вую страну́ Се́рбскую,/ благове́рия догма́ты утвержда́юще,/ е́реси же тьму отгоня́юще,/ моли́теся непреста́нно о всех,/ ве́рою творя́щих всечестну́ю па́мять ва́шу.

Богонача́льными светлостьми́ благода́тию облиста́еми,/ засту́пницы ро́ду се́рбскому яви́стеся,/ душе́вное смуще́ние отстраня́юще/ и печа́ли бу́рю разоря́юще,/ те́мже мо́лим вас:/ моли́твами ва́шими к Бо́гу/ в земли́ на́шей вкорени́те мир и безмяте́жие,/ в нас же саме́х любо́вь и единомы́слие,/ вы бо есте́ на́ше огражде́ние,/ сего́ ра́ди прославля́ем вас.

На зла́це благоче́стия/ Христо́во ста́до слове́сных ове́ц до́бре упасли́ есте́,/ уча́ще их блюсти́ вся, ели́ка заповеда́л есть Христо́с Бог,/ житие́м же ва́шим подтвержда́юще вся, ели́ка глаго́лете,/

те́мже показа́стеся и́стинное жили́ще Ду́ха Пресвята́го,/ испо́лненное дарова́ний Бо́жиих,/ я́же тре́бующим раздава́сте ще́дро;/ сего́ ра́ди мо́лим вас:/ моли́теся Христу́ Бо́гу/ дарова́ти грехо́в оставле́ние/ всем, чту́щим любо́вию святу́ю па́мять ва́шу.

И́ны стихи́ры, глас 1:

Достохва́льнии отцы́, и́стиннии предста́телие ро́да се́рбскаго,/ вси почита́ем вас,/ не то́кмо я́ко священносло́вящих свяще́нное Писа́ние,/ но и уста́ми и житие́м ва́шим пропове́дающих сло́во благоче́стия,/ ва́ми бо научи́хомся стра́нным и неизрече́нным./ И ны́не моли́теся, изба́витися нам от вся́ких грехопаде́ний,/ да, прии́мше грехо́в проще́ние,/ насле́дницы бу́дем жи́зни ве́чныя.

Всечестне́йшии отцы́, возвести́телие пути́ спаси́тельнаго,/ орга́ны Ду́ха Свята́го бы́сте,/ восперя́ющии ду́ши наро́да се́рбскаго к Бо́гу,/ я́ко Богому́дрии вожди́,/ научи́сте его́ Небе́сная му́дрствовати,/ сего́ ра́ди возлюби́ вас Христо́с Бог,/ я́ко ве́рныя рачи́тели Своя́,/ и венцы́ нетле́нными увязе́,/ и в Ца́рство Небе́сное всели́.

Приснопа́мятнии отцы́,/ я́ко Спа́сова духодви́жимая ли́ра на земли́ показа́стеся,/ доброгла́сную песнь пою́ще,/ тем бо повину́сте всю страну́ Се́рбскую/ Небе́снаго Царя́ чести́,/ Ему́ покланя́тися и славосло́вити,/ я́ко Бо́га, во ве́ки.

Преблаже́ннии отцы́,/ Со́лнца Пра́вды су́ще служи́телие,/ всесве́тлая свети́ла яви́стеся ро́ду се́рбскому,/ просвеща́юще земны́й мир,/ мрак же пре́лести отгоня́юще,/ те́мже вопие́м:/ благослове́нная и всечестна́я шестьнадеся́тице,/ моли́те Христа́ Бо́га/ спасти́ и просвети́ти ду́ши на́ша.

Сла́ва, глас 8:

Прииди́те, вси праздноло́бцы,/ прииди́те, лик соста́вим/ и псало́мски воскли́кнем, восхваля́юще Богому́дрыя отцы́:/ Симео́на, Са́ву, Арсе́ния и Са́ву второ́го,/ с ни́ми же Иоанни́кия, Евста́фия, Са́ву тре́тияго,/ Никоди́ма, Дании́ла и Ефре́ма,/ и́же вси просия́ша в Се́рбстей стране́,/ к сим и Киприа́на Ки́евскаго,/ Некта́рия Би́тольскаго и

Васи́лия Остро́жскаго, / ку́пно же Дамаски́на Га́бровскаго со Ону́фрием / и Рафаи́ла Бана́тскаго. / О всечестне́йшии отцы́, / воспева́ем ваш собо́р и во умиле́нии се́рдца мо́лимся: / Христа́ Бо́га моли́те / грехо́в оставле́ние дарова́ти / всем, любо́вию пра́зднующим достохва́льную па́мять ва́шу.

И ны́не, Богоро́дичен: Царь Небе́сный:

Вход. Проки́мен дне и чте́ния:

1-е: Уста́ пра́веднаго ка́плют прему́дрость: (*зри страницу 394*).

2-е: Пра́ведницы во ве́ки живу́т: (*зри страницу 333*).

3-е: Пра́ведных ду́ши в руце́ Бо́жией: (*зри страницы 333—334*).

На стихо́вне стихи́ры, глас 3:

Мно́гия печа́ли и беды́ погубля́ют ду́ши на́ша, / те́мже прибега́ем к вам: / изба́вите нас / и от печа́ли на весе́лие преложи́те.

Стих: Честна́ пред Го́сподем / смерть преподо́бных Его́.

Не пре́зрите тре́бующия ва́шея по́мощи, / о учи́телие Правосла́вия, / но всем подава́йте утеше́ние, / и́же ублажа́ют вас.

Стих: Свяще́нницы Твои́ облеку́тся в пра́вду, / и преподо́бнии Твои́ возра́дуются.

Весе́лия живо́т наш испо́лните, / отцы́ свяги́и, / разруша́юще мглу прегреше́ний на́ших / и очища́юще ду́ши на́ша / ва́шими к Бо́гу моли́твами.

Сла́ва, глас 5:

Вострубим трубо́ю пе́сней, / воскли́кнем пра́здничная и воспле́щем рука́ми вси / в настоя́щее торжество́ Богоблаже́нных оте́ц на́ших, / воспева́юще моли́твенники на́ша неусы́пныя / и кре́пкия храни́тели оби́тели Хиланда́рстей. / К сим бо прибега́юще, ми́лость прие́млем, / бед избавля́емся / и вси спаса́емся.

И ны́не, Богоро́дичен, глас то́йже:

Бла́жим Тя, Богоро́дице Де́во, / и сла́вим Тя, ве́рнии, по до́лгу, / град непоколеби́мый, сте́ну

необори́мую,/ тве́рдую Предста́тельницу/ и прибе́жище душ на́ших.

Тропа́рь, глас 4:

Отцы́ на́ши Богоблаже́ннии,/ Афо́нстии подви́жницы,/ Хиланда́рстии свети́льницы,/ непоколеби́мии столпи́ Правосла́вия,/ и́стиннии наста́вницы ева́нгельских преда́ний,/ Влады́ку всех, Христа́, моли́те/ мир вселе́нней дарова́ти/ и душа́м на́шим ве́лию ми́лость.

Сла́ва, и ны́не, Богоро́дичен: Е́же от ве́ка утае́ное:

НА У́ТРЕНИ

На Бог Госпо́дь: тропа́рь отце́в, дважды. Сла́ва, и ны́не, Богоро́дичен.

По 1-м стихосло́вии седа́лен, глас 5:

Та́инственными вода́ми Ду́ха пома́зани,/ процвели́ есте́ в Хиланда́рстей оби́тели в ве́ре благоплоди́ем добродете́лей./ Те́мже и к Небе́сным оби́телем востекли́ есте́,/ в ни́хже ны́не наслажда́етеся добро́ты неизрече́нныя.

Сла́ва, и ны́не, Богоро́дичен, глас то́йже:

Душе́вныя на́ша не́мощи исцели́, о Пречи́стая,/ и стра́сти теле́сныя погаси́,/ заря́ми Твоего́ све́та мрак неве́дения отгоня́ющи/ и спаса́ющи всех, и́же благове́рно Богоро́дицу Тя испове́дающих.

По 2-м стихосло́вии седа́лен, глас 2:

Собо́р Хиланда́рских святы́х воспое́м, гласголю́ще:/ вы до́бре Бо́гу угоди́сте,/ лю́ди же к богоразу́мию наста́висте,/ сего́ ра́ди нетле́нием и чудесы́ от Него́ просла́вистеся,/ я́ко и́стиннии уго́дницы Бо́жии.

Сла́ва, и ны́не, Богоро́дичен, глас то́йже:

Тя велича́ем, Богома́ти Чи́стая,/ на объя́тиих Свои́х носи́вшую Непристу́пнаго Бо́га,/ на Небесе́х сла́вимаго от вся́кия си́лы/ и Тобо́ю да́рующаго нам спасе́ние ве́чное.

Величáние:

Величáем вас,/ святи́телие Христо́вы,/ и чтим всечестны́й собо́р ваш,/ вы бо мо́лите за нас/ Христа́ Бо́га на́шего.

Псало́м избра́нный святи́телем.

По полиеле́и седа́лен, глас 3:

Божéственней слáве причáстницы,/ светúльницы Цéркве разýмнии,/ просветúте всех свéтом Православ́ия/ и молúтеся непрестáнно ко Гóсподу даровáти нам вéлию мúлость.

Слáва, и ны́не, Богоро́дичен, глас то́йже:

Послéдующе, Дéво, богодухновéнным глаго́лом Твои́м,/ блажи́м Тя, вси ро́ди,/ я́ко Роди́тельницу Бо́га блажéннаго.

Та́же степéнна, 1-й антифо́н 4-го гла́са. Проки́мен, глас 4: Честна́ пред Го́сподем/ смерть преподо́бных Его́. Стих: Что воздáм Гóсподеви о всех, я́же воздадé ми? Вся́кое дыха́ние: Ева́нгелие от Матфе́я, зача́ло 11.

По 50-м псалмé стихи́ра, глас 6:

Два или́ три со́бранныя во и́мя Его́/ Христо́с почествýя,/ присýтствует посредé их,/ оби́тель же Хиланда́рская представля́ет днесь/ не два и три то́кмо,/ но собо́р шестьна́десятих святы́х свои́х,/ со́бранных и просия́вших зде во и́мя Его́.

Кано́н Богоро́дицы, со ирмосо́м на 6, глас 4: Несть Тебé подóбен: *(зри страницы 55—60).* **И святы́х на 8, его́же краегранéсие: А́нгелы наро́да сéрбскаго пою́. В Богоро́дичнах же и в седа́льнах: Про́та Ми́рко. Глас 1.**

Песнь 1

Ирмóс: ***Вознесý Тя, Бóже, Спáсе мой,/ я́ко воскрéсл еси́ от мéртвых,/ попрáв смерть.***

А́нгели земни́и и челове́цы Небéснии,/ облагода́тельствуйте ум мой,/ во е́же достóйно пéти пóдвиги ва́ша.

Ны́не сéрбская страна́ вся ра́дуется,/ прославля́ющи вас вку́пе шестьна́десять засту́пников свои́х/ пред Престóлом Вы́шняго.

Гро́здие вы есте́ виногра́да Христо́ва,/ иска́пающии нам вино́ жи́зни и спасе́ния.

Богоро́дичен: Пою́т Тя и превозно́сят вся дела́ Госпо́дня,/ и́стинную Ма́терь Бо́га на́шего,/ ра́дуйся, со Гаврии́лом принося́ще Ти, Всенепоро́чная Влады́чице.

Катава́сия: ***Отве́рзу уста́ моя́:***

Песнь 3

Ирмо́с: ***Утвержде́й сло́вом Твои́м вселе́нную,/ я́же не подви́жится,/ утверди́ и на́шу мысль в страх Твой, Влады́ко Го́споди.***

Его́же возлюби́сте па́че всех,/ Его́же ра́ди подвиза́стеся на земли́,/ моли́те, да и нас, ве́рных рабо́в Его́,/ объе́млет любо́вию Свое́ю.

Луча́ми Небе́сными ум свой озари́вше,/ житие́м свои́м Вседержи́телю и Творцу́ всех послужи́ли есте́,/ И́же и всели́ вас в Ца́рство Свое́ Небе́сное.

И́стинно Христу́ после́довасте, избра́ннии Бо́жии,/ Симео́не мироточи́вый и Са́вво первопресто́льне,/ приводя́ще Ему́ весь боголюби́вый род се́рбский,/ я́ко вожди́ Богому́дрии.

Богоро́дичен: Родила́ еси́ Еди́наго от Тро́ицы, Богома́ти Чи́стая,/ и млеко́м пита́ла еси́ Пита́ющаго и Укрепля́ющаго вся́ческая.

Седа́лен, глас 2:

Отцы́ всечестни́и и Богому́дрии,/ в терпе́нии и в безстра́стии пожи́сте,/ ева́нгельская повеле́ния житие́м свои́м изъясня́юще,/ яви́стеся я́ко непоколеби́мии столпи́ Це́ркве/ и некра́домое бога́тство благоче́стия,/ те́мже ра́йския сла́дости ны́не наслажда́етеся.

Сла́ва, и ны́не, Богоро́дичен, глас то́йже:

Твоя́ вели́чия А́нгели пою́т, Пресвята́я Де́во Богоро́дице,/ с ни́миже и проро́цы со апо́столы, свяги́телие с му́ченик ли́ки/ и преподо́бных все мно́жество,/ те́мже и мы с ни́ми покланя́емся Тебе́.

Песнь 4

Ирмо́с: ***Разуме́х, Всеси́льне,/ Твое́ смотре́ние/ и со стра́хом просла́вих Тя, Спа́се.***

Насле́довав оте́ческую му́дрость и доброде́тель,/

я́ко сын возлю́бленный, святи́телю о́тче Арсе́ние,/ прее́мник был еси́ Боже́ственнаго престо́ла Са́ввы пе́рваго,/ его́же стопа́м после́довал еси́.

Арсе́нию Богому́дрому на престо́ле насле́дник быв, святи́телю о́тче Са́вво вторы́й,/ Са́вве же пе́рвому во всем подража́л еси́,/ и ны́не вку́пе с ни́ми не преста́й моли́ти за весь правосла́вный род се́рбский.

Ра́дуйся, вели́кая и сла́вная Патриархи́е Се́рбская,/ све́тло торжеству́ющи па́мять пе́рваго Патриа́рха се́рбскаго Иоанни́кия,/ сиро́т и вдов предста́теля, скорбя́щих уте́шителя/ и всем те́пла пред Бо́гом засту́пника.

Богоро́дичен: Ангельстии чи́ни и земны́х собо́ри совокупля́ются/ воспева́ти Миронача́льника и Спа́са всех Христа́,/ Его́же Ты родила́ еси́.

Песнь 5

Ирмо́с: *От но́щи неве́дения про́свещей концы́,/ просвети́ мя у́тром/ человеколю́бия Твоего́, Го́споди.*

О́тче Евста́фие, иера́рше Госпо́день,/ и́же сама́го себе́ я́ко непоро́чну же́ртву принесл еси́ Христу́,/ моли́ Его́ дарова́ти душа́м на́шим мир и ве́лию ми́лость.

До́брый па́стырь был еси́, я́ко прее́мник Са́ввы тре́тияго,/ преподо́бне о́тче Никоди́ме,/ Ду́ха Свята́го тре́острым мече́м вооруже́нный,/ яви́лся еси́ я́ко секи́ра,/ посека́ющая вся еретико́в стремле́ния.

Архиере́ев похвалу́, свяще́нников сла́ву,/ мона́шествующих пра́вило и Це́ркве утвержде́ние, пое́м тя, иера́рше Дании́ле,/ и хва́лим, я́ко те́пла моли́твенника к Бо́гу/ и предста́теля на́шего и храни́теля.

Богоро́дичен: Ма́ти Де́во Всенепоро́чная,/ Ты была́ еси́ святы́х свяще́йши,/ я́ко Бо́га несказа́нно родила́ еси́,/ Его́же воспева́юще, непреста́нно Тя велича́ем.

Песнь 6

Ирмо́с: *Со Ио́ною вопие́м Ти, Го́споди,/ со гла́сом хвале́ния моля́щеся:/ возведи́ от тли живо́т наш.*

Све́том Трисия́ннаго Божества́ озаря́ем, святи́телю о́тче Ефре́ме,/ вслед Христа́ поте́кл еси́/и, крест Его́ на ра́мо взем,/ Того́ взыска́л еси́,/ Его́же моли́ о всех нас.

Еди́наго Человеколю́бца име́я в себе́ руководи́теля, преблаже́нне о́тче Киприа́не,/ Ему́же и служи́л еси́, моли́ Его́/ спасти́ и просвети́ти весь род наш.

Ра́дуйся, преподо́бне о́тче Некта́рие,/ Би́тольская похвало́, горы́ Афо́нския чи́стое прозябе́ние,/ и́же ю́ность твою́ воздержа́нием увяди́л еси́,/ стра́сти же теле́сныя ду́ху повину́л еси́,/ сего́ ра́ди Христо́с Бог чудесы́ тя венча́ет преслáвно.

Богоро́дичен: Изба́вльшаго нас дре́вния кля́твы/ и благослове́ние нам дарова́вшаго/ родила́ еси́ неизрече́нно, Богома́ти Всепе́тая,/ Его́же моли́ о спасе́нии душ на́ших.

Конда́к, глас 4:

Благоче́стно на земли́ пожи́сте,/ ева́нгельския и́стины на Афо́не напои́вшеся,/ кре́постию Ду́ха Свята́го просия́сте/ и ны́не на Небесе́х весели́теся,/ те́мже мо́лим вас мы, недосто́йнии:/ моли́твами ва́шими святы́ми/ изба́вите нас от всех бед и печа́ли.

И́кос:

Крест свой на ра́мо взе́мше,/ вседу́шно Христу́ после́довасте,/ любо́вию же Его́ связу́еми,/ а́ще и от мно́гих стран пришли́ есте́,/ я́коже единокро́внии дави́дски вопия́сте:/ се, что добро́, или́ что красно́, но е́же жи́ти бра́тии вку́пе,/ сего́ ра́ди мо́лим вас мы, недосто́йнии:/ моли́твами ва́шими святы́ми изба́вите нас от всех бед и печа́ли.

Песнь 7

Ирмо́с: *Вся дела́ Твоя́ и́стинна/ и пра́ви пути́е Твои́,/ Бо́же оте́ц на́ших.*

Благово́ние источа́ет гроб твой, о́тче Васи́лие,/ иде́же лежи́т честно́е те́ло твое́,/ Остро́г же явля́ется я́коже рай Бо́жий,/ исцеля́еши неду́ги всех, и́же с ве́рою и упова́нием притека́ют к ра́це

мощéй твои́х и вéрно взыва́ют:/ благослове́н Бог оте́ц на́ших.

Смотря́я бу́дущую жизнь, о́тче Дамаски́не блаже́нне,/ и́стинно ми́ру умертви́лся еси́,/ те́мже и теле́сныя я́звы за Христа́ претерпе́л еси́, услажда́яся,/ Его́же ра́ди и пострада́л еси́, пове́шен быв,/ но получи́л еси́ живо́т во ве́ки,/ ны́не же, Христу́ предстоя́, вопие́ши:/ благослове́н Бог оте́ц на́ших.

Крест Христо́в на ра́мена взем, преподо́бне о́тче Рафаи́ле,/ земна́я вся оста́вил еси́,/ стра́сти же теле́сныя умертви́в, Христу́ после́довал еси́,/ Его́же моли́, да спасе́т ду́ши всех воспева́ющих:/ благослове́н Бог оте́ц на́ших.

Богоро́дичен: Разуме́ти та́йну стра́шнаго рождества́ Твоего́/ ника́коже мо́жет ум челове́ческий, но ниже́ а́нгельский,/ я́ко Ты Бо́га воплоще́ннаго родила́ еси́ па́че естества́.

Песнь 8

Ирмо́с: *Царя́ сла́вы и Победи́теля сме́рти,/ Иису́са Назоре́я,/ Того́ превозноси́те во вся ве́ки.*

Афо́нския горы́ о́трасль, мо́лим тя, о́тче Ону́фрие,/ душе́вное смуще́ние разори́ти,/ мир же и единомы́слие утверди́ти в нас, е́же вопи́ти непреста́нно:/ Христа́ превозно́сим во вся ве́ки.

Го́спода сла́вы моли́те, святи́и,/ я́ко предста́телие на́ши и моли́твенницы,/ да от бед и скорбе́й изба́вит пою́щия:/ Христа́ превозно́сим во вся ве́ки.

О Го́споди Ще́дрый и Ми́лостивый,/ не отврати́ от нас лица́ Твоего́,/ но услы́ши ны, вопию́щих:/ Христа́ превозно́сим во вся ве́ки.

Богоро́дичен: Ки́ими Тя пе́сньми досто́йно ублажи́м, Богоро́дице,/ я́ко Херуви́м свяще́йшую и Серафи́м сла́внейшую, Христа́ ро́ждшую,/ пребезнача́льно от Отца́ возсия́вшаго?

Песнь 9

Ирмо́с: *Тебе́, Небе́с вы́шшую/ и на земли́ Не́бо и Престо́л бы́вшую, Ма́терь Бо́жию,/ вси ро́ди, велича́ем.*

Предста́телие ро́да на́шего, и́стиннии уго́дницы

Христо́вы,/ сердца́ на́ша ра́дости испо́лните/ ва́шими к Бо́гу моли́твами.

Отцы́ на́ши преблаже́ннии,/ помина́йте всегда́ ублажа́ющих вас на земли́/ и моли́те Бо́га о всех нас.

Ю́же сла́ву улучи́сте на Небеси́, Богоблаже́ннии отцы́ преподо́бнии,/ моли́те Бо́га, о е́же и нам приобрести́ ю́.

Богоро́дичен: Отрокови́це Всенепоро́чная,/ Ты зако́ны естества́ еди́на обнови́ла еси́,/ ро́ждши Безсме́ртнаго Бо́га,/ в ме́ртвенную плоть оде́явшася,/ да ме́ртвыя оживи́т бла́гостию.

Свети́лен:

Светоза́рнии свети́льницы неугаси́мии,/ све́тлостию жития́ ва́шего всю се́рбскую страну́ просвети́ли есте́,/ добродете́ли деянию вся науча́юще,/ те́мже ны́не моли́теся Христу́,/ о е́же в ми́ре сохрани́ти оби́тель на́шу и все оте́чество.

Сла́ва, и ны́не, Богоро́дичен:

О Пречи́стая Де́во,/ ве́мы Тя вси Предста́тельницу,/ из Тебе́ нам Христо́с возсия́ и небе́с Тя простра́ннейшу показа́,/ Того́ бо неискусому́жно родила́ еси́,/ воплоще́нна за милосе́рдие неисповеди́мое.

На хвали́тех стихи́ры на 4, глас 1:

Днесь пра́зднует оби́тель Хиланда́рская,/ торжеству́ет же и вся Свята́я Гора́ Афо́нская,/ шестьна́десятих святы́х свои́х па́мять пра́зднующе,/ и́же де́лы и словесы́ на земли́ Бо́га прослави́ша,/ прии́дем и мы, бра́тие,/ воспои́м и наслади́мся.

Ра́дуется днесь мно́жество ве́рных,/ воспева́юще па́мять ва́шу,/ вы бо,и́го Христо́во на ра́мена взе́мше,/ вся́кое вра́жие наи́тие до́блественне попра́ли есте́,/ Афо́нския пусты́ни гра́ды показа́ли есте́,/ те́мже вас почита́ем и мо́лим:/ Христа́ непреста́нно моли́те,/ о е́же спасти́ся всем нам.

Веселя́щеся, стезю́ жи́зни соверши́ли есте́,/ зако́ну Бо́жию себе́ покори́вше,/ спасе́ние заблужда́емым яви́ли есте́,/ я́ко со́лнце, от пусты́ни Афо́нския возия́вше,/ и ны́не на Небесе́х водворя́етеся/ со все́ми святы́ми, ра́дующеся.

Сла́ву удобоувяда́емую, су́щую на земли́, и честь,/ отцы́ святи́и, отри́нули есте́,/ но Христо́с вам возме́здие дарова́,/ неувяда́емую сла́ву, и жизнь присносу́щную,/ и насле́дие нетле́нное,/ и всели́ вас в Небе́сная селе́ния.

Сла́ва, глас 6:

Шестьна́десятице богоизбра́нная,/ свеще́ шестьнадесятосве́тлая,/ Боже́ственными свои́ми сия́нии/ озаря́ете исполне́ние оби́тели Хиланда́рския,/ ли́че святоизбра́нный,/ моли́те Христа́ Бо́га,/ о е́же спасти́ся всем нам.

И ны́не, Богоро́дичен, глас то́йже:

Никто́же, притека́яй к Тебе́,/ посра́млен от Тебе́ исхо́дит, Пречи́стая Богоро́дице Де́во,/ но про́сит благода́ти/ и прие́млет дарова́ние к поле́зному проше́нию.

Славосло́вие вели́кое. Тропа́рь святы́х. Сла́ва, и ны́не, тропа́рь ико́ны Пресвяты́я Влады́чицы на́шея Богоро́дицы, Троеру́чицы: Яко звезда́: (*зри страницу 53*)**. Ектени́й и отпу́ст.**

НА ЛИТУРГИ́И

Блаже́нны от кано́на святы́х, пе́сни 3-я и 6-я. Проки́мен, глас 7: Честна́ пред Го́сподем/ смерть преподо́бных Его́. Стих: Что воздам Го́сподеви о всех, я́же воздаде́ ми? Апо́стол к Гала́том, зача́ло 213. Аллилу́ия, глас 6: Блаже́н муж, боя́йся Го́спода, в за́поведех Его́ восхо́щет зело́. Стих: Си́льно на земли́ бу́дет се́мя его́. Евангелие от Матфе́я, зача́ло 43. Прича́стен: В па́мять ве́чную:

Собор преподобных отцов Хиландарского монастыря включает шестнадцать святых, прославившихся богоугодной жизнью в разные времена. Одни из них были святителями Сербской Церкви, другие исповедниками и мучениками, иные совершили преподобнический подвиг. Этих святых объединяет то, что они прошли иноческую школу в Хиландарском монастыре на Афоне. Ряд святых отцов начинают святые строители Хиландарского монастыря — Симеон Мироточивый и его сын Савва, впоследствии первый Предстоятель самостоятельной Сербской Церкви.

Святитель Савва, в миру Ростислав (Растко), в семнадцатилетнем возрасте тайно ушел из дома в Русский Пантелеимонов монастырь на Святой Горе. Через некоторое время он убедил и родителей оставить мир. Его отец, сербский деспот Стефан Неманя, принял на Афоне монашеский постриг с именем **Симеон.** Святой Симеон был великим подвижником и мудрым наставником иноков. Скончался он 13 февраля 1200 года. Позднее мироточивые мощи святого Симеона были перенесены на родину и положены в храме Пресвятой Богородицы в Студеницком монастыре (память 13 февраля). Святые Симеон

и Савва и стали основателями сербского Хилендарского монастыря на восточной стороне Афонской Горы. В Хилендарском монастыре святой Савва был посвящен во иеродиакона, а затем — во иеромонаха.

В 1219 году Патриарх Константинопольский Герман II (1222—1240) рукоположил его в сан архиепископа Сербского. Положив начало историческому существованию самостоятельной Сербской Церкви, святитель Савва способствовал также утверждению сербской государственности. Святитель Савва I скончался в 1237 году, от его мощей совершались многочисленные исцеления (память 12 января).

Преемник святителя Саввы I **святитель Арсений I** был рукоположен во епископа и назначен Предстоятелем Сербской Церкви самим святителем Саввой в 1233 году. После тридцатитрехлетнего мудрого управления паствой святитель Арсений I мирно преставился к Богу в 1266 году. Мощи святого почивают в Печском монастыре (память 28 октября).

После кончины святителя Арсения I Сербской Церковью в течение пяти лет управлял его преемник **святитель Савва II.** После блаженной кончины, последовавшей в 1271 году, он был погребен в Печской обители (память 8 февраля). Преемником святителя Саввы II стал его ученик **Иоанникий I.**

Святой Иоанникий I подвизался в Хилендарской обители и был сначала ее экономом, а с 1263 года игуменом. В 1272 году он был поставлен архиепископом Сербской Церкви. Преемник святителя Иоанникия I святитель **Евстафий I** был также сначала иноком, а затем игуменом Хилендарской обители. После семилетнего управления Сербской Церковью святитель Евстафий мирно скончался около 1285 года и был погребен в монастыре Жидача. Позднее святые мощи были перенесены в Печ и положены в кафедральном соборе во имя святых апостолов Петра и Павла (память 4 января).

Святитель Савва III, управлявший Сербской Церковью с 1309 по 1316 год, был пострижеником и игуменом Хилендарского монастыря, как и его преемник **святитель Никодим** (1316—1323). Святитель Никодим в 1319 году перевел на славянский язык и ввел во всеобщее употребление в Сербских монастырях Устав преподобного Саввы Освященного (память 11 мая).

Преемник святителя Никодима **святитель Даниил II** в 1325 году был вызван со Святой Горы и поставлен архиепископом Сербским. Святитель Даниил собрал сведения по истории Сербии и составил «Родослов», где описал жизнь сербских господарей и Первосвятителей. Он мирно скончался в 1338 году. Еще при жизни он прославился чудотворениями и исцелениями больных (память 20 декабря).

Святитель Ефрем был четвертым Патриархом Сербской Церкви (память 15 июня).

В Соборе святых отцов Хилендарского монастыря прославляются также **святитель Киприан,** Митрополит Киевский. Родом серб, он подвизался в монашеском делании на Святой Горе. За благочестивую жизнь и глубокую образованность Константинопольский Патриарх Филофей (1354—1355; 1362—1376) в 1375 году посвятил святого Киприана в митрополита Киева и Литвы с тем, чтобы он стал Митрополитом всея Руси после кончины Митрополита Московского Алексия († 1378; память 12 февраля). Управляя Русской Церковью в сложное историческое время, святитель Киприан сумел сохранить единство Киевской и Московской митрополий. Святитель Киприан скончался в 1406 году (память 16 сентября).

Святитель Василий Острожский родился 28 декабря 1610 года в Поповой волости в Герцеговине. По благословению Сербского Патриарха Паисия I (1614—1647) святой Василий удалился на Афон, где, посетив многие скиты и монастыри, поселился в Хилендарской обители. Там он подвизался в монашеском делании до 1638 года, когда был хиротонисан во епископа и поставлен митрополитом Требинским. После 1659 года ему было поручено также управление Милешевской епархией.

Святитель еще при жизни был удостоен даров прозорливости и исцеления недугов. Он мирно скончался в 1671 году в своей келлии в Острожском монастыре. От его гробницы

совершались многие чудеса (память 29 апреля).

Кроме святителей, в Собор святых отцов Хилендарского монастыря входят также преподобные, исповедники и мученики.

Преподобный Нектарий родился в XV веке в Битолии в благочестивой христианской семье. Во святом Крещении он был назван Николаем.

Святой Николай удалился на Афон и там принял монашеский постриг с именем Нектарий. 5 декабря 1500 года он мирно скончался (память 5 декабря). Через 4 года ученики обрели его тело нетленным и благоуханным. Святые мощи были поставлены в ковчеге в келейном храме.

Святой Дамаскин Габровский родился в XVIII веке в селении Габрово Тырновской епархии в Болгарии. Монашеский постриг он принял в Хилендарском монастыре. За добродетельную жизнь святой Дамаскин был рукоположен во иеродиакона, а затем — во иеромонаха. В 1771 году он отправился по делам монастыря в Болгарию, где принял мученическую кончину от турок (память 16 января).

Святой Онуфрий (в святом Крещении Матфей) родился в конце XVIII века в селении Габрово (Тырновской епархии) в болгарской семье христиан. В избранный день святой открыто исповедовал себя перед турками христианином и был ими замучен. После истязаний его закололи ножами и утопили в море. Мученическая кончина святого Онуфрия последовала на 32-м году жизни 4 января 1818 года (память 4 января).

В службе Собору святых отцов Хилендарского монастыря упоминается также **святой Рафаил Банатский.**

Литература

1. Афонский Патерик. Ч. 1. СПб., изд. 4-е, 1876; ч. 2. СПб., 1867.

2. Смирнов И., священник. Значение Афона в истории Сербской Церкви. Сергиев Посад, 1911.

3. Пальмов И. Исторический взгляд на начало Автокефалии Сербской Церкви и учреждение Патриаршества в древней Сербии. СПб., 1891.

МЕ́СЯЦА ИЮ́ЛЯ В 14-й ДЕНЬ

Свята́го апо́стола Аки́лы.
Сего́ же дне пое́тся слу́жба Ки́рика и Иули́тты, вку́пе со апо́столом.

ВЕ́ЧЕР

На Го́споди, воззва́х: стихи́ры апо́стола на 3, глас 1.

Подо́бен: Небе́сных чино́в:

Пра́вел вели́кий, Богому́дре,/ ми́ра со́лнце, я́коже све́тлую лучу́, во вселе́нную/ тебе́, блаже́нне, пусти́,/ све́тлыми твои́х слове́с сия́нии просвети́ти/ дре́вле в нощи́ неве́дения бе́дствующия.

Чи́стое твое́ се́рдце,/ Боже́ственнаго Ду́ха све́тлыми заря́ми/ озари́вшеся бога́тно, Аки́ло Богогла́се,/ светови́дно вои́стинну яви́ся/ и е́ллинов тьму лю́тую/ Боже́ственною благода́тию разори́.

И́же хра́му твоему́ Боже́ственному притека́ющии,/ и в нем тя ве́рою моля́ще, Аки́ло,/ избавля́ются неду́гов вся́ческих, и бед, и скорбе́й/ свяще́нными твои́ми мольба́ми/ и к Бо́гу ходата́йствы, свяще́нне.

И́ны стихи́ры му́чеников 3, глас 4.

Подо́бен: Я́ко до́бля:

Младоу́мнаго мучи́теля соверше́нным умо́м,/ несоверше́нным же те́лом,/ му́чениче Ки́риче,/ мужему́дренно посрами́л еси́./ Те́мже, на суди́щи тя

тя́жко истязу́я,/ налага́ет смерть тебе́,/ помина́ющу жизнь нестаре́емую,/ в ню́же вшел еси́,/ неусе́ченою на ле́та ороша́емь кро́вию.

Я́ко плодови́т виногра́д, напое́нии духо́вными,/ Иули́тта сла́вная,/ от боку́ твое́ю прозя́бша Ки́рика/ приво́диши закала́ема/ и точи́лы му́ченическими вои́стинну изгнете́на,/ с ни́мже источи́вше умиле́ния вино́,/ сердца́ веселите́/ ве́рою творя́щих па́мять ва́шу.

Ра́нам прибли́жившися,/ и строга́ние телесе́ вои́стинну претерпе́ла еси́, досточу́дная,/ очи́ма же зря́щи сыно́вне сконча́ние,/ муче́ние сугу́бо, Иули́тто, прошла́ еси́,/ те́мже дае́т ти и сугу́бы венцы́ Подвигополо́жник,/ побе́ду стра́ждущим всеси́льно да́руя.

Сла́ва, глас 6:

Прииди́те и у́зрите вси стра́нное виде́ние и пресла́вное:/ кто́ ви́де младе́нца, триле́тна су́ща,/ мучи́теля посрами́вша?/ О, чудесе́! Ма́терь сса́ше/ и млекопита́тельнице вопия́ше:/ не бо́йся, ма́ти моя́, мук лю́таго мироде́ржца,/ Христо́с бо есть кре́пость ве́рующим в Него́.

И ны́не, Богоро́дичен или́ Крестобогоро́дичен.

Подо́бен: Тридне́вен:

Лю́ди беззако́ннейшия,/ без пра́вды пригвожда́ющия Тя на Дре́ве,/ Де́ва и Чи́стая Ма́ти Твоя́ зря́щи,/ я́коже Симео́н прорече́,/ утро́бою, Спа́се, уязвля́шеся.

На стихо́вне Окто́иха.

Сла́ва, глас 8:

Триле́тен Тро́ицу пропове́даше/ и млеко́ ссый ма́терь утвержда́ше:/ преста́ни, о ма́ти моя́,/ от слез пла́чущи,/ свы́ше Зижди́тель зрит/ и спасе́т ду́ши на́ша.

И ны́не, Богоро́дичен или́ Крестобогоро́дичен.

Подо́бен: Что́ вас нарече́м:

Не терплю́, Ча́до, ви́дящи Тя, на Дре́ве усну́вша,/ бо́дрость всем подаю́щаго,/ я́ко да и́же дре́вле преступле́ния плодо́м/ сном поги́бельным

уснýвшим/ Божéственную и спасúтельную бóдрость подáси,—/ Дéва глагóлаше, плáчущися,/ Ю́же величáем.

Тропáрь апóстолу, глас 3:

Апóстоле святы́й Акúло,/ молú Мúлостиваго Бóга,/ да прегрешéний оставлéние/ подáст душáм нáшим.

Тропáрь мýчеником, глас 8:

Я́ко лозá благоплóдная, Иулúтто честнáя,/ грозд зрел принеслá есú Царéви, всех Бóгу,/ сы́на твоегó Кúрика слáвнаго,/ мучéнием того́ богáтно украсúвши/ и твоéю крóвию наверши́вши *,/ тем и даровá тебé Вы́шний возмéздие в Вы́шних,/ идéже ликýюще, помянúте нас, мýченицы терпеливодýшнии.

Ин тропáрь мýчеником, глас 4:

Мýченицы Твои́, Гóсподи,/ во страдáниих своúх венцы́ прия́ша нетлéнныя от Тебé, Бóга нáшего:/ имýще бо крéпость Твою́,/ мучúтелей низложúша,/ сокрушúша и дéмонов немощны́я дéрзости./ Тех молúтвами/ спасú дýши нáша.

НА У́ТРЕНИ

Канóн Октóиха едúн и апóстола на 4, егóже краегранéсие: Слáвнаго воспоéм Акúлу любóвию. Творéние Ио́сифово, глас 2.

Песнь 1

Ирмóс: *Грядúте, лю́дие,/ поúм песнь Христý Бóгу,/ раздéльшему мóре и настáвльшему лю́ди,/ я́же изведé из рабóты егúпетския,/ я́ко прослáвися.*

Священнáго священны́ми воспоúм Акúлу пéснями и возопиéм:/ того́ молúтвами, Щéдре, вся спасú, я́ко Преблáг.

Весь себé, блажéнне, прия́телище Дýха свето-

---

* **твоéю крóвию наверши́вши** — своим подвигом мученичества украсила, довершила подвиг своего сына

ви́дно сотвори́л еси́,/ осия́емь Того́ све́тлыми заря́ми,/ тем су́щия во тьме просвети́л еси́.

Зако́ном Христо́вым огради́в ум твой,/ беззако́нных шата́ние все низложи́л еси́/ и и́дольския хра́мы вся разори́л еси́, пострада́в, Богоблаже́нне.

Богоро́дичен: Сло́вом, Чи́стая, Сло́во во утро́бе зачала́ еси́,сло́вом вся соде́лавшаго./ Сего́ ра́ди Тя словесы́ Боже́ственными воспева́ем, Богора́дованная.

Ин кано́н му́чеников на 4, его́же краегране́сие: Ки́рика пою́ с ро́ждшею му́дренно. Твoréние Ио́сифово, глас 8.

Песнь 1

Ирмо́с: *Во́ду проше́д, я́ко су́шу,/ и еги́петскаго зла избежа́в,/ израи́льтянин вопия́ше:/ Изба́вителю и Бо́гу на́шему пои́м.*

Пропове́давше Сло́ва, от Отца́ я́ве рожде́на,/ воплоще́на же от Ма́тере,/ свиде́тели Сего́ страсте́й страстьми́ и сме́ртию бы́сте.

Сла́вная му́ченица, я́ко светоза́рная луна́, совоку́пльшися с со́лнцем,/ из нея́ рожде́нным Ки́риком,/ всю тварь чуде́сными заря́ми просвеща́ют.

Теку́щими измени́ла еси́, я́же ника́коже дви́жима, му́ченице,/ и, на рука́х твоего́ сы́на нося́щи,/ с сим беззако́нных и диа́волю лесть омрачи́ла еси́.

Су́щи от ро́да сла́вна,/ муче́нием же и страда́нии многови́дными, му́ченице Иули́тто,/ Царя́ безсме́ртнаго дщи была́ еси́.

Богоро́дичен: Упразднися смерть Тебе́ ра́ди,/ и а́дово жа́ло потреби́ся, Ма́ти Чи́стая:/ Ты бо безсме́ртнаго Влады́ку, умерщвле́на пло́тию, родила́ еси́.

Песнь 3

Ирмо́с: *Утверди́ нас в Тебе́, Го́споди,/ Дре́вом умерщвле́й грех,/ и страх Твой всади́/ в сердца́ нас, пою́щих Тя.*

Возжела́л еси́ Бо́га, я́ко преподо́бен, сла́вне, еди́наго Влады́ку и Царя́,/ и Того́ Боже́ственное хоте́ние несумне́нным се́рдцем испо́лнил еси́.

Кре́постию Честна́го и Боже́ственнаго Ду́ха, Аки́ло прехва́льне,/ лука́ваго кре́пость всю низло-

жи́л еси́,/ пострада́в до́блественне, свяще́ннейше.

Умо́м твои́м чи́стым созерца́я сла́ву Госпо́дню,/ тоя́ причасти́лся еси́ соверше́нно, блаже́нне,/ отше́д от вре́менных к пребыва́ющим.

Богоро́дичен: Еди́н Чи́стый, еди́н Госпо́дь Тя еди́ну я́ко позна́,/ чисте́йшую всея́ тва́ри, Пренепоро́чная,/ от чи́стых Твои́х кровей воплоти́ся.

Ин

Ирмо́с: *Небе́снаго кру́га Верхотво́рче, Го́споди,/ и Це́ркве Зижди́телю,/ Ты мене́ утверди́ в любви́ Твое́й,/ жела́ний кра́ю, ве́рных утвержде́ние,/ Еди́не Человеколю́бче.*

Небе́сных черто́гов и светоза́рнаго поко́я,/ ве́чнующия же сла́вы сподо́бистеся, му́ченицы сла́внии,/ диа́воля жа́ла боле́зньми страда́ния потре́бльше.

Птене́ц я́ко краси́н, голуби́це целому́дренней сей подо́бился еси́,/ льсти́вому проти́вяся, сла́вне Ки́риче, льсти́вно присту́плшу/ и укра́сти тща́щуся тя непобеди́маго.

Го́рдаго зми́я, на не́бо положи́вша уста́ и зе́млю потреби́ти хва́лящагося,/ младе́нец незло́бив кре́стным всеору́жием/ до конца́ низложи́ и потреби́.

Богоро́дичен: Не истощи́в недр Оте́ческих, Пречи́стая, Сло́во, вся осуществова́вшее,/ во Твою́, Пренепоро́чная, утро́бу всели́ся, и плоть непреме́нна бысть,/ и челове́ки обожи́ Пресу́щественный.

Конда́к апо́стола, глас 4:

Я́ко ве́лие со́лнце, Це́рковь тя стяжа́вши, сла́вне Аки́ло,/ светлостьми́ уче́ния твоего́ просвеща́ет ве́рно чту́щия тя,/ Госпо́день апо́столе.

Ин конда́к му́чеников, глас 2.

Подо́бен: Тве́рдыя:

Же́ртва прия́тна, Бо́гови приноси́ма,/ и свиде́тель ве́рен Христо́в явля́емь,/ с ма́терию пострада́л еси́ Иули́ттою, Ки́риче сла́вне,/ с не́юже Христа́ Бо́га моли́ти не преста́й о всех нас.

Та́же седа́лен, глас 4.

Подо́бен: Ско́ро предвари́:

Па́вла глаго́лы озари́в твою́ ду́шу,/ я́ко со́лнце, просия́л еси́ Богоразу́мия све́том, Аки́ло блаже́н-

не,/ венéц же мучéния исплéл еси́ закóнно./ Тéмже источáеши рéки исцелéний вéрою прáзднующим, блажéнне, пáмять твою́.

Слáва, мýчеников, глас тóйже.

Подóбен: Удиви́ся Иóсиф:

Тезоименно, страда́льче, проповéдник яви́лся еси́ и́стинен,/ пострада́в с мáтерию, Ки́риче слáвне Христóв, благочéстия течéние скончáв,/ и был еси́ нам мýжество вéры, попрáв вражию всю си́лу,/ и с Небесé прия́л еси́ венéц с мáтерию твоéю, слáвне./ Христá молúте спасти́ся всем, творя́щим пáмять вáшу.

И ны́не, Богоро́дичен:

Треволнéнии страстны́ми безсóвестный аз обуревáемь, Чúстая, призывáю Тя тéпле:/ да не прéзриши менé, окая́ннаго, погúбнути, бéздну милосéрдия рóждши,/ рáзве бо Тебé, надéжды не úмам./ Да не врагóм у́бо обрáдование и смех, надéявся на Тя явлю́ся,/ и́бо мóжеши, елúко хóщеши, я́ко Мáти сýщи всех Бóга.

Крестобогоро́дичен:

Дéва и Áгница, ви́девши на Крестé/ без сéмене из Нея́ Áгнца рóждшагося и копиéм прободéна,/ печáли уя́звена стрелáми, вопия́ше болéзненно, восклицáющи:/ что́ нóвое тáинство?/ Кáко умирáеши, И́же животá едúн Господь?/ Тéмже воскресни́, пáдшаго воздвизáя прáотца.

Песнь 4

Ирмóс: ***Услы́шах, Гóсподи,/ слух Твоегó смотрéния,/ и прослáвих Тя,/ Едúне Человеколю́бче.***

Дремáнием спя́щия лукáваго, Акúло, злочéстия/ ко благочéстия свéту воздви́гл еси́.

Гóрдое свирéпство врагá низложúл еси́, Акúло,/ смирéнием Божéственным вооружúвся.

Блажéнно пострадáл еси́ за Христá, кровь твою́ излия́в,/ священнúк и свидéтель страдáний Егó.

Богоро́дичен: Мы́сленну Тя палáту и высóкий престóл Царя́,/ Богоро́дице Влады́чице, именýем.

Ин

Ирмо́с: ***Услы́шах, Го́споди,/ смотре́ния Твоего́ та́инство,/ разуме́х дела́ Твоя́/ и просла́вих Твое́ Божество́.***

Младе́нствуя те́лом, и соверше́нным, му́чениче, умо́м/ злонача́льнаго низложи́л еси́, лука́вство злосотво́ршаго.

Я́ко плодови́та лоза́, му́ченице Иули́тто, грозд израсти́ла еси́,/ до́бляго вои́стинну Ки́рика, муче́ния сла́дость иска́пающа.

Ми́лостивно взира́ющи, я́коже а́гница на а́гнца му́ченика,/ Иули́тта досточу́дная, закала́ема усе́рдно.

Богоро́дичен: Зако́ны естества́, Пречи́стая, па́че естества́ в рождестве́ Твое́м изменя́ются:/ Соде́теля бо па́че ума́ и сло́ва породила́ еси́.

Песнь 5

Ирмо́с: ***Све́та Пода́телю и веко́в Тво́рче, Го́споди,/ во све́те Твои́х повеле́ний наста́ви нас:/ ра́зве бо Тебе́, ино́го бо́га не зна́ем.***

Сла́дко сло́во при́сно источа́я благоче́стия, пре-му́дре,/ го́рькою пре́лестию одебеле́вшия услади́л еси́ ду́ши,/ я́ко священнотаи́нник, Аки́ло прехва́льне.

Твоя́ похвалы́ Лука́ Богогла́сный вои́стинну написа́,/ свяще́ннаго бо Па́вла учени́к и Боже́ствен странново́дец быв,/ Боже́ственным я́ве наказу́я.

Я́коже звезду́ я́сну, све́тлы лучи́ испуща́ющу,/ честно́е пропове́дание, свяще́ннаго обре́т Па́вла,/ от того́ зари́ прия́л еси́ словеса́ и свет был еси́.

Богоро́дичен: Ма́ти и раба́ Христа́, воплоща́гося нас ра́ди, была́ еси́,/ Его́же приле́жно всегда́ моли́, е́же спасти́ нас,/ Богоро́дицу Тя Чи́стую имену́ющих.

Ин

Ирмо́с: ***Вску́ю мя отри́нул еси́/ от лица́ Твоего́, Све́те Незаходи́мый,/ и покры́ла мя есть чужда́я тьма, окая́ннаго,/ но обрати́ мя и к све́ту за́поведей Твои́х/ пути́ моя́ напра́ви, молю́ся.***

Терза́ему, Богому́драя, ра́нами те́лу твоему́, и раздробля́ему,/ тле́ния дебельство́ совлекла́ еси́,/

во оде́жду же облекла́ся еси́, ю́же от Де́вы Единоро́дный, плоть поне́с,/ челове́ки обожи́в, облече́.

Обнажи́лася еси́ те́лом, му́ченице всесла́вная, преоби́девши плотски́й студ,/ и врага́, Е́ву обнажи́вшаго, Иули́тто, дре́вле,/ терпели́вно вмужи́вшися, в ве́чный студ оде́яла еси́.

Во главу́ усе́чена бы́вши, главу́ зми́я, му́ченице, сокруши́ла еси́,/ лише́на бы́вши бога́тства, Небе́сное бога́тство насле́довала еси́,/ недви́жимое прии́мши Ца́рство со все́ми му́ченики, прехва́льная.

Богоро́дичен: Бо́жие Бог Сло́во плоть прия́т,/ мы́сленну и одушевле́ну, от Тебе́, Пречи́стая,/ и за милосе́рдие бысть Челове́к,/ и обожи́ мя, преступле́нием отринове́на,/ Его́же моли́ спасти́ вся́ческая.

Песнь 6

Ирмо́с: *В бе́здне грехо́вней валя́яся,/ неизсле́дную милосе́рдия Твоего́ призыва́ю бе́здну:/ от тли, Бо́же, мя возведи́.*

Излия́ся благода́ть во устну́ твое́ю, блаже́нне свяще́нне,/ те́мже благослови́ тя всех Госпо́дь во ве́ки, Аки́ло Богодохнове́нне.

Неду́гом разли́чным измене́ние и согреша́ющим душа́м очисти́лище/ твоя́ моли́тва бысть, Богоно́се Аки́ло блаже́нне.

Ше́ствия твоя́, боже́ственно сотворя́ема и к путе́м Бо́жиим направля́ема,/ блудя́щим яви́шася наставле́ние и стезя́ спаси́тельная.

Богоро́дичен: Господоиме́нная Де́во Всенепоро́чная,/ Я́же благи́х Пода́теля Бо́га ро́ждшая,/ Тя пою́щия всегда́ от напа́стей многообра́зных спаси́.

Ин

Ирмо́с: *Моли́тву пролию́ ко Го́споду/ и Тому́ возвещу́ печа́ли моя́,/ я́ко зол душа́ моя́ испо́лнися/ и живо́т мой а́ду прибли́жися,/ и молю́ся, я́ко Ио́на:/ от тли, Бо́же, возведи́ мя.*

Преплы́вше безме́рных мук, прехва́льнии, непостоя́нную во́ду кре́стным окормле́нием/ и ко приста́нищу ти́хому я́ве доидо́ша,/ погрузи́вше фарао́на неви́димаго кро́вными струя́ми.

Игра́ет Икони́йский град, тебе́ воспита́вый,/ и краси́тся па́мятию твое́ю честно́ю Тарс, Иули́тто:/

мучéние бо в том скончáла есú с сы́ном твои́м/ и венцéв побéды сподóбилася есú.

Презрéла есú многоплетéнныя мýки, и гóрлица прекрáсная явúлася есú,/ со птенцéм возлетéвши и над всéми возвы́сившися сетьмú змúя, всехвáльная,/ и во обúтелех Небéсных премýдро почúла есú.

Богоро́дичен: Кореносека́тельным серпо́м Твоея́ молúтвы посецы́, Отроковúце,/ лука́вая помышлéния душú моея́ и плодоно́сну покажú, молю́ся,/ всех бо Содéтеля, Бóга и Спáса, родилá есú.

Кондáк мýчеников, глас 4.

Подóбен: Явúлся есú:

Во объя́тиих нося́щи христомýченица Иулúтта Кúрика,/ на по́двизе мýжески веселя́щися, взыва́ше:/ Христóс есть мýчеников похвалá.

И́кос:

Ум мой просветú, Христé, свéтом зáповедей Твои́х,/ я́ко да возмогý воспéти святы́я и по́двиги изрещú./ Кий же язы́к изглаго́лати возмóжет страда́ния, я́же претерпéша?/ Тем припáдаю Тебé, Человеколю́бче:/ оставлéние пода́ждь душú моéй окая́нней,/ да́руй ми врéмя покая́ния,/ на се бо во́лею восприя́л есú плоть, да вся на живóт возведéши,/ егóже страда́льцы получúвше, непрестáнно пою́т:/ Христóс есть мýчеников похвалá.

Песнь 7

Ирмóс: *Óбразу златóму, на по́ле Деúре служúму,/ триé Твои́ о́троцы небрегóша безбóжнаго велéния,/ посредé же огня́ ввéржени, орошáеми, поя́ху:/ благословéн есú, Бóже отéц на́ших.*

Исткáв себé нетлéния одéжду Божéственным Дýхом,/ весь красéн был есú и врагá обнажúл есú,/ и́же от негó, Акúло, обнажéнныя одéял есú во одéжду световúдну/ и свет спасúтельный.

Глáдом мы́сленным одержúмыя лю́ди и бéдствующия/ хлéбом словéс, досточýдне Богомýдре напитáл есú/ и Небéсныя трапéзы причáстники сотворúл есú,/ священнотаúнник быв Боговúден.

Святóму храму твоемý притекáющии здрáвие приéмлют,/ и страстéй разрешáются, и от недýг очищáются,/ воспевáюще тя любóвию и вопиюще, прехвáльне:/ благословéн еси́, Бóже отéц нáших.

Богоро́дичен: Умертви́ся пе́рвее Адáм тлетво́рною снéдию, Всенепоро́чная,/ Ты же, ро́ждши Живо́т наш, сего́, Дéво, оживи́ла еси́./ Тем я́ко до́брых Тя вино́вну воспевáюще, вопиéм:/ благословéнна еси́, Яже Бóга плóтию ро́ждши.

Ин

Ирмóс: *Óтроцы еврéйстии в пещи́/ попрáша плáмень дерзновéнно/ и на ро́су огнь преложи́ша, вопию́ще:/ благословéн еси́, Гóсподи Бóже, во вéки.*

Пáлицами сокрушáет твоé тéло беззако́нный, Богому́драя Иули́тто,/ по́мысла кре́пость ника́коже подви́же:/ жезл бо си́лы — Крест Христóв держáла еси́.

Тýчами кро́вных наводне́ний/ погаси́ша огнь безбóжия Христóвы страда́льцы, зову́ще усéрдно:/ благословéн еси́, Гóсподи Бóже, во вéки.

Нося́щи на руку́, му́ченице, его́же родила́ еси́,/ предста́ла суди́щу и сугу́б до́брый скончáла еси́ по́двиг, вопию́щи:/ благословéн еси́, Гóсподи Бóже, во вéки.

Богоро́дичен: Глаго́лом Твои́м после́дующе,/ блажи́м Тя, ро́ди вси, Отрокови́це,/ Блаже́ннаго Бóга Мáтерь я́вльшуюся,/ в Негó вéрующия блаже́нны соде́лавшаго.

Песнь 8

Ирмóс: *В пещь о́гненную ко отроко́м еврéйским снизше́дшаго/ и плáмень в ро́су прело́жшаго Бóга/ по́йте, делá, я́ко Гóспода/ и превозноси́те во вся вéки.*

Рáдостно на Небесéх с Божéственными ученики́, и слуги́, и самови́дцы Сло́ва,/ я́ко учени́к живы́й, Аки́ло, и божéственне обожáемь,/ помина́й вéрою и любóвию тя пою́щия.

По́тов твои́х то́ки, ре́ки всем нам Божéственных чудéс источáют, блаже́нне,/ и то́ки страстéй безмéстных изсушáют всегдá,/ и ополче́ния погружáют льсти́ваго.

Приступле́нием обожа́емь при́сно, я́ко приближа́яся Бо́гу умо́м невеще́ственным,/ весь свет еси́, отреши́вся от пло́ти,/ и ви́диши, я́же ви́дят А́нгели,/ сла́вне Аки́ло, Христо́в священному́чениче.

Богоро́дичен: Я́ко всех вино́внаго Бо́га,/ вы́ше вся́кия вои́стинну, Чи́стая, вины́ во утро́бе заче́нши,/ и нас ра́ди по нам я́вльшася, ро́ждшая, Пренепоро́чная,/ Сего́ моли́ о пою́щих Тя.

Ин

Ирмо́с: *Победи́тели мучи́теля и пла́мене/ благода́тию Твое́ю бы́вше,/ за́поведем Твои́м зело́ прилежа́ще,/ о́троцы вопия́ху:/ благослови́те, вся дела́ Госпо́дня, Го́спода.*

Све́тлыя зве́зды, я́же на тве́рди церко́вней неле́стно водрузи́вшеся/ и зе́млю чудесы́ просве́щше, благоче́стно чту́тся от всех днесь,/ песносло́вящих Христа́ во ве́ки.

Я́коже нова́ ветвь ко́рене Богонасажде́нна су́щи, Богому́драя,/ честна́го твоего́ сы́на нося́щи, увяди́ла еси́ нече́стия сады́,/ вопию́щи с ним и глаго́лющи:/ Тя превозно́сим, Христе́, во ве́ки.

Я́коже тельца́ ю́на, ю́ница су́щи прекра́сна, Иули́тто,/ но́сиши Ки́рика сла́внаго, же́ртву жи́ву/ от Де́вы Агнцу возсия́вшему и заколе́ному за кра́йнее милосе́рдие.

Богоро́дичен: Воплоще́ся Сло́во от пречи́стых Твои́х крове́й, Отрокови́це,/ прини́кшия к безслове́сным плотски́м страсте́м позна́нием Боже́ственным обожи́, Чи́стая,/ Его́же превозно́сим во вся ве́ки.

Песнь 9

Ирмо́с: *От Бо́га Бо́га Сло́ва,/ неизрече́нною му́дростию пришедшаго обнови́ти Ада́ма,/ я́дию в тле́ние па́дшаго лю́те,/ от Святы́я Де́вы неизрече́нно воплоти́вшагося нас ра́ди,/ ве́рнии, единому́дренно пе́сньми велича́ем.*

Свяще́нными тя пе́сньми свяще́нна бы́вша сосу́да Сло́ва/ и че́стна, Сего́ и прему́дра пропове́дника, и ми́ра свети́льника,/ и утвержде́ние ве́ры на́шея, соше́дшеся, Аки́ло, согла́сно ублажа́ем.

Я́ко потреби́тель ле́сти, и язы́ков наста́вник,/ и Боже́ственный Спа́са страда́лец, и сограждани́н,/

и ссе́льник святы́х А́нгелов, Аки́ло Богогла́се,/ с ни́ми Влады́ку умоли́ спасти́ ду́ши на́ша.

Тя, ученика́ у́бо Па́влу, уве́девше, Аки́ло, ми́ровви же свети́льника неле́стна/ и свяще́ннаго му́ченика, потреби́теля и́долов и ра́зума Бо́жия вводи́теля,/ благоче́стною мы́слию, Богому́дре, ублажа́ем.

Всесвята́я твоя́ па́мять возсия́вши ми́ру,/ я́ко со́лнце, просвеща́ет ду́ши благоче́стно пою́щих тя,/ в не́йже моли́ся, блаже́нне, да́ти очище́ние грехо́в,/ и мир глубо́к, и ве́лию всем ми́лость.

Богоро́дичен: Све́тел Тя све́щник прозря́ше проро́к,/ Све́та, возсия́вшаго от Све́та, Де́во Ма́ти, нося́щу,/ просвеща́ющаго бога́тно пе́рвее омраче́нныя/ заря́ми несказа́ннаго Своего́, Пренепоро́чная, Божества́.

Ин

Ирмо́с: *Устраши́ся всяк слух/ неизрече́нна Бо́жия снизхожде́ния,/ я́ко Вы́шний во́лею сни́де да́же и до пло́ти,/ от деви́ческаго чре́ва быв Челове́к./ Те́мже Пречи́стую Богоро́дицу, ве́рнии, велича́ем.*

Исцеле́ние приноша́ет ра́ка сла́вных страда́лец,/ благода́тию Боже́ственнаго Ду́ха напая́емая:/ прииди́те, почерпи́те, и освяти́те ду́ши,/ и от неду́г очи́ститеся, мучениколю́бцы, Да́теля до́брых велича́юще.

Я́коже ши́пок, му́ченическими прозябо́сте удо́лии, всеблаже́ннии,/ я́коже крин благово́нен, я́ко рая́ Боже́ственное прозябе́ние,/ ми́рно я́ко вои́стинну иска́пающе украше́ние,/ и ве́рных ду́ши благово́нием та́йным веселите́.

Ра́нами му́ческими украси́стеся, добропобе́днии му́ченицы,/ и А́нгелом я́ве уподо́бльшеся, Бо́гу предстоите́, побе́дным венце́м све́тло обложе́ни/ и чту́щим вас очище́ние грехо́в прося́ще.

Му́ченица, я́коже а́гница, я́ко а́гнца сы́на своего́ нося́щи,/ посреде́ волко́в невре́дно про́йде и в Небе́сную огра́ду всели́ся;/ при́сно сих моли́твами, Го́споди, спаси́ ны, тех свяще́нную па́мять чту́щия.

Богоро́дичен: Просвети́, две́ре Све́та, ослепле́нную ду́шу мою́ страстьми́,/ и зли́ми по́мыслы

омрачённую, и бе́дствующую,/ и изми́ мя от напа́стей, и бед, и скорбе́й,/ да сла́влю Тя, упова́ние ве́рных и утвержде́ние.

Свети́лен Окто́иха. Сла́ва, му́чеников.

Подо́бен: Жены́, услы́шите:

Ра́дуйся, красу́йся и лику́й, све́тло торжеству́я, Иконии́йский гра́де,/ я́ко из тебе́ возсия́ша два свети́льника прему́дра,/ Иули́тта сла́вная и Богому́дрый Ки́рик,/ зако́нно бо пострада́вше, вене́ц прия́ша сла́вы.

И ны́не, Богоро́дичен:

Ма́терь и Де́ву Тя пое́м, Всенепоро́чная:/ Ты бо Бо́га всех во чре́ве носи́ла еси́,/ Его́же совокупле́ние пропове́дающе, непрело́жно по ипоста́си,/ Тя, Богоро́дицу Влады́чицу, испове́даем войстинну, и́же Тебе́ ра́ди спаса́емии.

На хвали́тех стихи́ры на 4, глас 1. Самогла́сны. Ге́рманово:

До́бляго страда́льца и пропове́дника ве́ры/ с ма́терию Богому́дрою досто́йно восхва́лим:/ си́и бо, терпели́вно пострада́вше,/ злонача́льнаго врага́ си́лою Креста́ му́жески низложи́ша,/ те́мже венцы́ прия́ша от Подвигополо́жника Бо́га/ и мо́лят Его́ со дерзнове́нием непреста́нно/ спасти́ ве́рою творя́щих свяще́нное их страда́ние.

Глас 2: И́же от пеле́н испо́лнен благода́ти,/ име́яй сед ра́зум,/ в побе́де подвиго́в твои́х, му́чениче Ки́риче,/ моли́ся с ма́терию твое́ю Христу́ Бо́гу/ дарова́ти мир ми́ру,/ я́ко Тро́ицы ве́лий испове́дник.

Младе́нец яви́лся еси́ в му́ченицех,/ соверше́н же показа́лся еси́ ра́зумом,/ отне́леже Безнача́льное Сло́во прия́т, всехва́льне,/ огня́ не устраши́лся еси́ беззако́нных./ С ма́терию твое́ю Зиждите́ля моли́,/ да спасе́т я́ко Спас ду́ши на́ша.

Сла́ва, глас то́йже. Византи́ево:

Прииди́те, ве́рнии, хвала́ми, соше́дшеся,/ венча́ем дво́ицу всесвяту́ю,/ Тро́ице честь держа́щую:/ и́дольскую бо пре́лесть/ и мучи́телей умышле́ние

свои́ми нога́ми попра́ша./ Сих восхваля́юще,/ ве́рнии, взыва́ем, глаго́люще:/ ра́дуйся, Иули́тто всечестна́я,/ я́же же́нскую не́мощь отве́ргши и му́жески подви́гшися;/ ра́дуйся, Ки́риче всеблаже́нне,/ и́же трите́н те́лом/ и многоко́зненнаго врага́ низло́ж./ Ра́дуйтеся, на́ша похвала́ и сла́ва,/ ве́рою пра́зднующих свяще́нное ва́ше страда́ние./ Е́юже мо́лим моли́ти при́сно всех Го́спода/ ми́ру дарова́ти мир/ и душа́м на́шим ве́лию ми́лость.

И ны́не, Богоро́дичен или́ Крестобогоро́дичен.

Подо́бен: Егда́ от Дре́ва:

Дре́ву Кре́стному Тя, Иису́се, пригвожде́на зря́щи Неискусобра́чная,/ пла́чущи, глаго́лаше:/ Ча́до сла́дкое,/ почто́ оста́вил еси́ Мене́, ро́ждшую Тя, еди́ну,/ Све́те непристу́пный Пребезнача́льнаго Отца́?/ Потщи́ся, и просла́вися,/ я́ко да сла́ву получа́т Боже́ственную/ и́же Боже́ственныя стра́сти Твоя́ сла́вящии.

На стихо́вне Окто́иха.

Сла́ва, глас 4. Анато́лиево:

Ра́дуйся, красу́йся и весели́ся, Икони́йский гра́де,/ я́ко из тебе́ прозябе́ плод сла́вен,/ Иули́тта, прекра́сная и добропобе́дная му́ченица,/ и из нея́ честны́й о́трок, Ки́рик тезоимени́тый:/ все бо кова́рство мучи́теля врага́ му́жески попра́вше,/ венцы́ побе́ды досто́йно прия́ша,/ пропове́давше лю́дем чести́ и покланя́тися Пресвяте́й Тро́ице./ Те́мже и мы со дерзнове́нием возопие́м/ сих просла́вльшему Христу́ Бо́гу на́шему,/ умири́ти мир и спасти́ ду́ши на́ша.

И ны́не, Богоро́дичен или́ Крестобогоро́дичен.

Подо́бен: Яко до́бля:

А́гнца и Па́стыря Тя/ на Дре́ве я́ко ви́де,/ А́гница ро́ждшая рыда́ше/ и ма́терски Ти вещ́аше:/ Сы́не возжеле́нне,/ ка́ко на Дре́ве Кре́стнем пове́шен еси́, Долготерпели́ве?/ Ка́ко ру́це и но́зе Твои́, Сло́ве,/ пригвозди́шася от беззако́нных/ и кровь Твою́ излия́л еси́, Влады́ко?

НА ЛИТУРГИИ

Блаже́нны Окто́иха и му́чеников, песнь 3-я на 4. Проки́мен, глас 4: Ди́вен Бог во святы́х Свои́х, / Бог Изра́илев. Стих: В це́ркви благослови́те Бо́га, Го́спода от исто́чник Изра́илевых. Апо́стол к Кори́нфяном, зача́ло 154, от полу́. Аллилу́ия, глас 7: Из уст младе́нец и ссу́щих соверши́л еси́ хвалу́. Ева́нгелие от Луки́, зача́ло 51, от полу́. Прича́стен: Ра́дуйтеся, пра́веднии, о Го́споде:

Моли́тва

О дво́ице свята́я, страстоте́рпцы Христо́вы, преблаже́нне Ки́риче, в триле́тнем во́зрасте пострада́вый, с богому́дрою ма́терию Иули́ттою! Кровьми́ ва́шими, я́ко багряни́цею, украси́вшиися и Небе́сных черто́гов и ве́чнующия сла́вы сподо́бившиися, не забу́дите и нас, на земли́ су́щих, но те́плым ходата́йством ва́шим пред Бо́гом изба́вите всех нас от вся́кия ско́рби и боле́зни. Се бо, к честне́й ико́не ва́шей благогове́йно припа́дающе и лобыза́юще ю́, мы, недосто́йнии и многогре́шнии, к вам, я́ко к ско́рым помо́щником и те́плым моли́твенником на́шим, прибега́ем и с сокруше́нным и смире́нным ду́хом вопие́м: не пре́зрите моле́ния нас, гре́шных, немощны́х, во мно́гия беззако́ния впа́дших, но, я́ко благода́тию Бо́жиею венча́ннии, очи́стите нас от неду́г на́ших и испроси́те нам у Христа́ Бо́га на́шего здра́вие душе́вное и теле́сное. Вы бо неоску́дную благода́ть исцеле́ний от Спа́са на́шего Иису́са Христа́ за ве́ру ва́шу, муче́нии запечатле́нную, прия́ли есте́. Тем же у́бо помози́те всем, в лю́тых не́мощех лежа́щим и в челове́честей по́мощи отча́явшимся, к вам же те́пле с ве́рою прибега́ющим, и исцеле́ние тем подава́йте неоску́дно, всем же ве́рным грехо́в оставле́ние испроси́те, да сла́вят ди́внаго во святы́х свои́х Го́спода Бо́га и Спа́са на́шего Иису́са Христа́, и Пречи́стую Ма́терь Его́, и ва́ше те́плое заступле́ние, все́гда, ны́не, и при́сно, и во ве́ки веко́в. Ами́нь.

Святой апостол Акила и жена его **Прискилла,** апостолы из семидесяти, были верными учениками святого апостола Павла, разделившими его труды и смирение Христу. Святой Акила был родом из Понта, но затем переселился в Рим. При императоре Клавдии (41—54) святых Акилу и Прискиллу, как евреев, выселили из Рима. Такие действия Клавдия были вызваны разногласиями евреев относительно почитания Христа, император опасался возникновения от их споров брожения и смуты. Святые

Акила и Прискилла поселились в Коринфе и занялись ремеслом изготовителей палаток. Там они встретились со святым апостолом Павлом, пришедшим проповедовать веру Христову в Коринф. Апостол Павел поселился у благочестивой четы и занимался изготовлением палаток. Святые Акила и Прискилла горячо восприняли проповедь великого апостола и крестились (по другим источникам, они были крещены еще в Риме апостолом Петром).

Через полтора года апостол Павел отправился в Сирию. Вместе с ним отправились святые Акила и Прискилла. В Ефесе апостол Павел оставил их для проповеди слова Божия ефесянам, а сам отбыл в Иерусалим.

Известно влияние святых Акилы и Прискиллы на одного из известных вероучителей того времени, Аполлоса, впоследствии ставшего апостолом от семидесяти. Аполлос во многом верно учил о Христе, но знал только Иоанново крещение. Святые Акила и Прискилла разъяснили ему учение Христа Спасителя.

После смерти императора Клавдия святые Акила и Прискилла вернулись в Рим, но пробыли там недолго. Апостол Павел назначил святого Акилу епископом в Асию. Святые Акила и Прискилла усердно трудились, проповедуя слово Божие не только в Асии, но и в Ираклии, и Ахаии. Проповеди святых Акилы и Прискиллы постоянно сопутствовала молитвенная помощь апостола Павла. О его постоянной памяти о своих учениках известно по приветствиям в апостольских Посланиях. Так, в Послании к Римлянам апостол Павел писал: «Приветствуйте Прискиллу и Акилу, сотрудников моих во Христе Иисусе, которые голову свою полагали за мою душу, которых не я один благодарю, но и все Церкви из язычников, и домашнюю их церковь» (Рим. 16,3—4). Святые Акила и Прискилла приняли смерть от язычников. Мощи святых находятся в Риме.

Святые мученики Кирик и Иулитта пострадали за Христа около 305 года в царствование римского императора Диоклитиана (284—305). Они жили в г. Иконии Ликаонийской области (Малая Азия). Святая Иулитта происходила из рода римских императоров, была христианкой. Рано овдовев, святая Иулитта одна воспитывала маленького сына Кирика.

Когда в Ликаонийской области началось воздвигнутое императором Диоклитианом гонение на христиан, святая Иулитта оставила свой дом и вместе с трехлетним сыном и двумя верными служанками отправилась странствовать. Скрывая свое происхождение, она, как странница и нищая, пришла в сирийский город Селевкию, но и там язычники жестоко мучили христиан. Тогда святая Иулитта отправилась в киликийский город Тарс и поселилась там среди бедняков. Однако в скором времени ее узнали и вместе со святым Кириком отвели на суд к гонителю христиан игемону (правителю) Александру. Святая Иулитта, укрепленная Господом, исповедала себя христианкой. У нее отняли ребенка и стали жестоко избивать. Святой Кирик, видя мучения матери, рыдал и вырывался из рук державших его язычников. Игемон взял святого Кирика на руки и стал его утешать, но мальчик еще более взволновался и стал громко восклицать: «Я христианин, пусти меня к матери». Тогда разгневанный игемон бросил его с высоты своего помоста на каменные ступени. Святой Кирик покатился по ним и, обагрив их своей кровью, мученически скончался.

Когда святую Иулитту перестали пытать, она увидела окровавленное тело сына и со слезами на глазах благодарила Бога за то, что Он удостоил его мученического венца. Святую Иулитту вновь подвергли пыткам: ее подвесили и строгали тело железными крюками, а раны поливали кипящей смолой. Святая мученица мужественно переносила все пытки. Тогда игемон приказал ее обезглавить.

Тела святых мучеников Кирика и Иулитты были брошены на съедение псам, но ночью две служанки взяли их и с честью погребли. Одна из служанок дожила до царствования святого равноапостольного императора Константина Великого (324—337; память 21 мая) и показала христи-

анам место погребения святых мучеников. Мощи их были обретены нетленными и благоуханными, больные получали от них исцеление.

В честь святых мучеников Кирика и Иулитты близ Константинополя был устроен монастырь, а недалеко от Иерусалима в Иудее (возможно, между Иерусалимом и Иерихоном) — храм. По свидетельству русских паломников XII—XV веков, святые мощи мученика Кирика почивали в Софийском храме в Константинополе.

Святые мученики Кирик и Иулитта с древности почитались на Руси. Им посвящали храмы, приделы, часовни, во многих храмах были иконы с изображением святых мучеников. Первый храм во имя святых Кирика и Иулитты был построен, вероятно, в Угодичах, что на берегу озера Неро, близ Ростова Великого. По преданию, этот храм строился один день в память крещения жителей села Угодич при равноапостольном князе Владимире. В XIX веке в Никольском храме в с. Угодич был придел во имя мучеников Кирика и Иулитты.

Мученикам Кирику и Иулитте молятся о семейном счастье и о выздоровлении больных детей. В старинных рукописных сборниках встречается более подробное житие мучеников Кирика и Иулитты. В нем излагается спор святого Кирика с игемоном Александром о вере, описаны чудеса, а также приведена предсмертная молитва святого мученика. В ней святой Кирик просил Господа послать прощение грехов, изобилие и радость в дома тех, кто будет помнить день его мучений и в этот день подавать милостыню и кормить бедных. Тем, кто составит его житие, святой мученик просил милости в день судный; того, кто будет молиться ему во время потопа, просил избавить от смерти. Явившийся мученику Кирику Господь Иисус Христос обещал исполнить его молитву в преизбытке.

Литература

1. Извольский С. П. Жития святых. Месяц июль. М., 1877, с. 133—135.

2. Димитрий (Самбикин), архиепископ. Месяцеслов святых всею Русскою Церковью или местночтимых. Вып. 11, июль. Тверь, 1901, с. 197—200.

В ТОЙЖЕ ДЕНЬ

Преподо́бнаго Стефа́на, игу́мена Ма́хрищскаго

НА МА́ЛОЙ ВЕЧЕ́РНИ

На Го́споди, воззва́х: стихи́ры на 4, глас 1.

Подо́бен: Небе́сных чино́в:

Наста́, Богоно́се, со́лнца светле́йший твой пра́здник, / озаря́ет приходя́щия к тебе́ ве́рою, / и безсме́ртием облагоуха́ет, / и душа́м источа́ет исцеле́ния, / Стефа́не преподо́бне, / моли́твенниче о душа́х на́ших.

Крест Госпо́день взем, преподо́бне Стефа́не, / и́стинно после́довал еси́ Христу́, / нас ра́ди на Кресте́ распе́ншемуся, / и Его́ ра́ди любве́ вся оста́вил еси́, / и Того́ еди́наго возлюби́л еси́, / Его́же моли́ спасти́ся нам.

Чу́вственныя стра́сти теле́сныя/ победи́в воздержа́ния брazда́ми,/ чудоде́йственниче Стефа́не,/ и ре́вности безпло́тных на земли́ показа́в,/ вся плотска́я жела́ния ду́ху повину́л еси́,/ тем ны́не в Небе́сных селе́ниих водворя́яся,/ моли́ о душа́х на́ших.

Блаже́нне Стефа́не,/ основа́ние положи́в добродете́ли,/ дре́вняго челове́ка совле́клся еси́ с похотьми́/ и во Христа́ обле́клся вои́стинну,/ тем и обличи́л еси́, преподо́бне, мно́гая вра́жия ополче́ния,/ наста́вник мона́хов быв./ Моли́ спасти́ся душа́м на́шим.

Сла́ва, глас 6:

Све́тлый днесь возсия́ нам и всепра́зднственный день,/ я́коже второ́е со́лнце,/ просвеща́я, и наставля́я, и отгоня́я тьму помраче́ния на́шего,/ ве́рных созыва́ет любо́вию/ к честне́й ра́це припада́ти и облобыза́ти ю./ Моли́, мо́лимся, о́тче Стефа́не,/ да́ти ми́ру мир/ и душа́м на́шим ве́лию ми́лость.

И ны́не, Богоро́дичен: Богоро́дице, Ты еси́ лоза́ и́стинная:

На стихо́вне стихи́ры, глас 2.

Подо́бен: До́ме Евфра́фов:

Дом Ду́ха Свята́го/ был еси́, преподо́бне,/ просвеща́я и наставля́я/ ве́рою и любо́вию/ притека́ющих к тебе́.

Стих: Честна́ пред Го́сподем/ смерть преподо́бных Его́.

Блаже́н вои́стинну/ и преблаже́н яви́лся еси́,/ преподо́бне Стефа́не,/ мона́шествующих наста́вниче/ и благоче́стия побо́рниче.

Стих: Блаже́н муж, боя́йся Го́спода,/ в за́поведех Его́ восхо́щет зело́.

Прииди́те, ублажи́м/ преподо́бнаго Стефа́на,/ по́стника и возде́ржника/ и мона́хов нача́льника,/ Пресвяте́й Тро́ице уго́дника.

Сла́ва, глас то́йже:

Прииди́те днесь, ли́цы мона́шестии,/ притецем ко гро́бу преподо́бнаго Стефа́на,/ моля́щеся Христу́ Бо́гу на́шему,/ прося́ще грехо́в проще́ние,/ и наро́ду на́шему на враги́ побе́ды,/ и плене́нным

свобожде́ния, и ми́ру устрое́ния,/ и Це́ркве соедине́ния,/ и душа́м на́шим ве́лия ми́лости.

И ны́не, Богоро́дичен: Все упова́ние мое́: Тропа́рь пи́сан на вели́цей вече́рни.

НА ВЕЛИ́ЦЕЙ ВЕЧЕ́РНИ

Блаже́н муж: 1-й антифо́н. На Го́споди, воззва́х: стихи́ры на 8, глас 2.

Подо́бен: Егда́ от Дре́ва:

Боже́ственный глас Ева́нгелия Христо́ва услы́шав,/ ми́ра оста́вил еси́ бога́тство и сла́ву,/ и, крест свой на ра́мо взем,/ Христо́ви после́довал еси́ невозвра́тным по́мыслом,/ и те́сный путь по́стничества проше́л еси́, ра́дуяся,/ и а́нгельским лико́м прича́стник показа́лся еси́,/ Богому́дре Стефа́не преподо́бне,/ с ни́ми же моли́ся о чту́щих честну́ю па́мять твою́.

Егда́ Боже́ственное рече́ние на́йде на тя, Стефа́не прему́дре,/ тогда́ оте́чество оста́вил еси́,/ в пусты́ню, я́ко во град, всели́лся еси́,/ и та́мо мона́хов сонм собра́л еси́,/ с ни́ми же пораб о́тал еси́ Христу́,/ Его́же ра́ди распя́лся еси́ ми́рови,/ и с ми́ром к премі́рному, ра́дуяся, возше́л еси́,/ иде́же а́нгельская во́инства веселя́тся,/ с ни́ми же моли́ся о чту́щих честну́ю па́мять твою́.

Егда́ благода́ть Свята́го Ду́ха се́рдце твое́ просвети́, Стефа́не,/ тогда́ Тро́ицы прекра́сное селе́ние яви́лся еси́,/ Ею́же наставля́емь, святы́я хра́мы созда́л еси́, блаже́нне,/ и оби́тели на спасе́ние мона́хов,/ и́хже на зла́це воздержа́ния упа́сл еси́/ и твои́ми уче́нии по Небе́сней стези́ ше́ствовати наста́вил еси́,/ с ни́ми же почита́ем твою́ честну́ю па́мять.

Сла́ва, глас 6:

Е́же по о́бразу собл ю́д невреди́мо,/ ум влады́ку на стра́сти па́губныя по́стнически поста́вив,/ и на подо́бие, я́коже мо́щно, возше́л еси́:/ му́жески бо естество́ пону́див,/ потща́лся еси ху́ждшее покори́ти лу́чшему/ и плоть пораб о́тити ду́ху,/ те́мже мона́шествующих яви́лся еси́ вождь,/ жи́тель пусты́нный, благотеку́щих обучи́тель,/ пра́вило добродете́ли изве́стнейшее,/ и ны́не на Небесе́х,

о́тче наш Стефа́не,/ чи́сте зри́ши Свяу́ю Тро́ицу,/ моля́ся о и́же ве́рою и любо́вию чту́щих тя.

И ны́не, Богоро́дичен: Кто Тебе́ не ублажи́т:

Вход. Прокимен дне. И чте́ния 3 преподо́бническая (*зри страницы 333—334*).

На литии́ стихи́ры, глас 6:

И́же на земли́ а́нгела/ и на Небеси́ челове́ка Бо́жия,/ ми́ру благо́е украше́ние,/ о́браз добродете́телей,/ по́стников похвалу́,/ Стефа́на вели́каго почти́м:/ насажде́н бо в дому́ Госпо́дни/ и процвете́ пра́ведно, я́ко кедр в пусты́ни,/ умно́жив ста́до Христо́во слове́сных ове́ц/ в преподо́бии и пра́вде.

Кий ра́зум челове́ческий или́ язы́к/ возмо́жет изрещи́ или́ похвали́ти по досто́инству житие́ твое́?/ И са́ми А́нгели житию́ твоему́, е́же на земли́ в телеси́, удиви́шася/ и похвали́ша Христа́,/ толи́кую побе́ду, преподо́бне, тебе́ на стра́сти дарова́вшаго,/ Его́же моли́, прехва́льне, спасти́ся нам.

Блаже́нна оби́тель,/ иму́щая в себе́ честны́я мо́щи твоя́, преподо́бне,/ от ни́хже истека́ют ве́рным исцеле́ния;/ блаже́нни же ученицы́ твои́,/ такова́го учи́теля себе́ стяжа́вше/ и такова́ отца́ ча́да наре́кшеся,/ Стефа́не пречу́дне, моли́твенниче о душа́х на́ших.

Глас 4: Пресве́тлый и светоно́сный, Богому́дре Стефа́не,/ твой приспе́ пра́здник,/ созыва́ющий мона́хов мно́жества/ просла́вити и пе́ти твое́ честно́е успе́ние,/ прося́щих от Христа́ ходата́йством твои́м/ прия́ти ве́лию ми́лость.

Сла́ва, глас 2:

Пусты́ня, пре́жде неплодствующи,/ ны́не весели́тся,/ зря́щи в себе́ лик мона́хов,/ обстоя́щих всечестны́й гроб пречу́днаго отца́ своего́/ и духо́вно веселя́щихся,/ и́же пра́зднственная торжествуу́ют, глаго́люще:/ ра́дуйся, свети́льниче пресве́тлый,/ и́же чудесы́ сия́я, озаря́еши ду́ши ве́рных;/ ра́дуйся, о́тче всеблаги́й,/ умно́живый ча́да духо́вная в пусты́ни безмо́лвней,/ о ни́хже труды́ и по́ты полага́я,/ ду́шу твою́ пре́дал еси́

Бо́гу,/ Ему́же моли́ся, свя́те Стефа́не, о нас, ча́дех твои́х,/ благоче́стне па́мять твою́ пра́зднующих,/ изба́вити от наве́т вра́жиих,/ я́ко да, до́бре скончавше жизнь свою́,/ дерзнове́ние получи́м в день стра́шнаго испыта́ния.

И ны́не, Богоро́дичен:

Все упова́ние мое́/ на Тя возлага́ю, Ма́ти Бо́жия,/ сохрани́ мя под кро́вом Твои́м.

На стихо́вне стихи́ры, глас 1.

Подо́бен: Прехва́льнии му́ченицы:

Стефа́не пребога́те,/ душе́вныя стра́сти от ко́рене исто́ргл еси́/ и теле́сная чу́вства поработи́л еси́ добро́тами твоего́ жития́,/ и, чуде́с благода́ти сподо́бився,/ Христо́ви моли́ся дарова́ти душа́м на́шим/ мир и ве́лию ми́лость.

Стих: Честна́ пред Го́сподем/ смерть преподо́бных Его́.

Стефа́не преподо́бне,/ твои́м кре́пким воздержа́нием и непреста́нною моли́твою/ стра́сти теле́сныя умертви́в,/ бесо́вския полки́ посрами́л еси́/ и А́нгелы возвесели́л еси́,/ с ни́ми же Христо́ви моли́ся дарова́ти душа́м на́шим/ мир и ве́лию ми́лость.

Стих: Блаже́н муж, боя́йся Го́спода,/ в за́поведех Его́ восхо́щет зело́.

Стефа́не преподо́бне,/ в пусты́нях и гора́х ты, бе́гая, удали́лся еси́,/ сла́ву вре́менную пренебре́гл еси́/ и Небе́сней сла́ве насле́дник был еси/ и А́нгелом собесе́дник,/ с ни́ми же Престо́лу Царя́ Христа́ Бо́га предстоя́,/ моли́ся дарова́ти душа́м на́шим/ мир и ве́лию ми́лость.

Сла́ва, глас 8:

Мона́хов мно́жества,/ наста́вника тя чтим, о́тче наш Стефа́не,/ тобо́ю бо путь пра́вый ходи́ти позна́хом:/ блаже́н еси́, Христу́ рабо́тав,/ и вра́жию обличи́л еси́ си́лу,/ А́нгелом собесе́дниче и вели́кому Се́ргию соприча́стниче,/ с ни́ми же моли́ся Го́сподеви/ поми́ловатися душа́м на́шим.

И ны́не, Богоро́дичен: Безневе́стная Де́во,/ я́же Бо́га неизрече́нно заче́нши пло́тию:

Тропа́рь, глас 8:

Правосла́вия ревни́телю,/ благоче́стия наста́вниче и чистоты́,/ и́щущим спасе́ния путеводи́тельный свети́льниче,/ мона́шествующих Богодухнове́нное удобре́ние,/ преподо́бнаго Се́ргия духо́вный собесе́дниче,/ Стефа́не прему́дре,/ учёньми и добродея́ньми твои́ми ду́ши просвети́л еси́/ и пусты́ни насели́л еси́,/ моли́ Христа́ Бо́га спасти́ся душа́м на́шим.

НА У́ТРЕНИ

На Бог Госпо́дь: тропа́рь свята́го, два́жды. Сла́ва, и ны́не, Богоро́дичен.

По 1-м стихосло́вии седа́лен, глас 1.

Подо́бен: Вознесы́йся на Крест:

От ю́ности, блаже́нне, от всея́ души́ Христа́ возлюби́л еси́,/ и, Того́ си́лою укрепля́емь,/ непреста́нною моли́твою, я́коже копие́м, низложи́л еси́ враги́ неви́димыя,/ и сла́вно венце́м побе́ды венча́лся еси́ от руки́ всех Христа́ Бо́га,/ те́мже почита́ем честну́ю твою́ па́мять, преподо́бне.

Сла́ва, и ны́не, Богоро́дичен:

Нечи́стых помышле́ний мои́х мно́жество/ и безме́рных мы́слей обурева́ние кто изрещи́ мо́жет, Всенепоро́чная?/ Настоя́ние безпло́тных врагов мои́х кто испове́сть и е́же от них озлобле́ние?/ Но Твое́ю моли́твою, Блага́я, сих ми всех избавле́ние да́руй.

По 2-м стихосло́вии седа́лен, глас 1.

Подо́бен: Гроб Твой, Спа́се:

А́нгельски пожи́л еси́ на земли́, преподо́бне,/ во бде́ниих же и злострада́ниих плоть свою́ удручи́в,/ те́мже и А́нгелы житие́м свои́м удиви́л еси́, и бе́сы посрами́л еси́,/ и и́ноческая сосло́вия в па́мять твою́ торжествова́ти собра́л еси́, Стефа́не.

Сла́ва, и ны́не, Богоро́дичен:

Упова́ние христиа́н, Пресвята́я Де́во,/ Его́же родила́ еси́, Бо́га, па́че ума́ же и сло́ва,/ непреста́нно моли́ с Вы́шними си́лами/ да́ти оставле́ние грехо́в всем нам и исправле́ние жития́,/ ве́рою и любо́вию при́сно Тя чту́щим.

По полиеле́и седа́лен, глас 3.

Подо́бен: Красоте́ де́вства:

Стопа́м после́дуя Влады́ки своего́, Стефа́не,/ от ю́ности гордыню возненави́дев и сла́ву ми́ра, я́ко мимоходя́щу,/ смире́ние же и нищету́ возлюби́в,/ те́мже и па́стыря тя ста́ду твоему́ поставля́ет Христо́с Бог,/ Ему́же моли́ся о нас, преподо́бне.

Сла́ва, и ны́не, Богоро́дичен:

Я́ко невозде́ланен, Де́во, виногра́д, прекра́сный Грозд израсти́ла еси́,/ источа́ющий нам вино́ спасе́ния, веселя́щее ду́ши на́ша;/ те́мже, я́ко вино́вну Тя до́брых ублажа́юще,/ при́сно со А́нгелом вопие́м Ти:/ ра́дуйся, Благода́тная.

Степе́нна, 1-й антифо́н 4-го гла́са. Прокиме́н, глас 4: Честна́ пред Го́сподем/ смерть преподо́бных Его́. Стих: Что воздам Го́сподеви о всех, я́же воздаде́ ми? Ева́нгелие от Матфе́я, зача́ло 43.

По 50-м псалме́ стихи́ра, глас 6:

Всечестно́е торжество́ наста́вника мона́хом Стефа́на Богому́драго,/ сше́дшеся днесь, пра́зднуем/ и, к честне́й его́ ра́це с ве́рою притека́юще,/ любе́зно целу́ем святы́я его́ мо́щи:/ сей бо па́че зла́та чудесы́ облиста́,/ и́же ма́лыми хле́бы иногда́ мног наро́д напита́,/ и разли́чныя неду́ги исцели́,/ и мно́га чудеса́ сотвори́,/ и ны́не мо́лится Христо́ви/ дарова́ти ми́рови ве́лию ми́лость.

Кано́н преподо́бнаго Стефа́на, глас 4.

Песнь 1

Ирмо́с: *Отве́рзу уста́ моя́,/ и напо́лнятся Ду́ха,/ и сло́во отры́гну Цари́це Ма́тери,/ и явлю́ся, све́тло торжеству́я,/ и воспою́, ра́дуяся, Тоя́ чудеса́.*

Сло́во ми пода́ждь, Сло́ве Бо́жий, во отверзе́ние недосто́йных уст мои́х,/ и очи́сти се́рдце мое́,/ я́ко да возмогу́ по достоя́нию воспе́ти преподо́бнаго Твоего́.

Его́же Сам просла́вил еси́, Христе́ Спа́се мой,/ просла́вити да́руй ми честно́е торжество́ Стефа́на преподо́бнаго, Твоего́ уго́дника,/ нача́льника мона́хов и оби́тели утвержде́ние.

Триипоста́сным Све́том Божества́ просвети́л еси́

се́рдце, преподо́бне,/ от ю́ности мирска́го при-
стра́стия возгнуша́вся,/ и Небе́сная воспри́ял еси́
наслажде́ния.

Богоро́дичен: Без се́мене О́тчею во́лею от Боже́-
ственнаго Ду́ха Бо́жия Ты зача́т Сы́на,/ пло́тию
родила́ еси́ на́шего ра́ди спасе́ния.

Песнь 3

Ирмо́с: *Твоя́ песнослове́цы, Богоро́дице,/ живы́й
и незави́стный Исто́чниче,/ лик себе́ совоку́пль-
шия, духо́вно утверди́,/ в Боже́ственней Твое́й
сла́ве/ венце́в сла́вы сподо́би.*

Возмуще́ния мо́ря житейскаго избе́г, преподо́б-
не Стефа́не,/ в пусты́ню безмо́лвия по́стническаго
пребыва́ния/ всели́лся еси́, ра́дуяся, блаже́нне.

Воздержа́нием плоть свою́ и бде́нии ча́стыми
удручи́л еси́, преподо́бне,/ и, пусты́нная претер-
пе́в озлобле́ния,/ стремле́ния лю́тых страсте́й
уста́вил еси́, Стефа́не.

На па́житех живо́тных слове́сное ста́до ученико́в
твои́х му́дре упа́сл еси́/ и на зла́це воздержа́-
ния, Стефа́не,/ от волко́в мы́сленных невреди́мо
сохрани́л еси́.

Богоро́дичен: Ве́дуще, благоче́стно пропове́ду-
ем Тя/ и́стинную Ма́терь Бо́жию, Пренепоро́чная:/
Тобо́ю бо к нам Зиждите́ль прибли́жися.

Седа́лен, глас 8.

Подо́бен: Прему́дрости наста́вниче:

Оте́чество свое́ оста́вил еси́, преподо́бне,/
я́коже Авраа́м други́й, пресе́льник быв,/ и в
пусты́ню всели́лся еси́, крест свой взем,/ Христу́
после́довав, плоть свою́ воздержа́нием, и труды́, и
пусты́нными озлобле́нии умертви́л еси́,/ и ста́до
мона́хов собра́л еси́,/ и по сме́рти от Бо́га благо-
да́ть прия́л еси́ неду́ги исцеля́ти/ с ве́рою приходя́-
щим к честне́й твое́й ра́це, Стефа́не преподо́бне,/
моли́ Христа́ Бо́га согреше́нием оставле́ние
дарова́ти/ чту́щим любо́вию святу́ю па́мять твою́.

Сла́ва, и ны́не, Богоро́дичен:

Во искуше́ния многоплете́нная впад от враг
ви́димых и неви́димых,/ бу́рею одержу́ся безчи́с-
ленных мои́х прегреше́ний/ и я́ко к те́плому

заступле́нию и покро́ву моему́, Чи́стая, притека́ю./ Тем, Пресвята́я, из Тебе́ Воплоще́шагося без се́мене моли́/ о всех рабе́х Твои́х, непреста́нно пою́щих Тя,/ согреше́ний оставле́ние им дарова́ти.

Песнь 4

Ирмо́с: ***Седя́й в Сла́ве на Престо́ле Божества́/ во о́блаце ле́гце,/ прии́де Иису́с Пребоже́ственный/ Нетле́нною Дла́нию и спасе́ зову́щия:/ сла́ва, Христе́, си́ле Твое́й.***

Оте́чество свое́, я́коже иногда́ Авраа́м, оста́вил еси́, преподо́бне Стефа́не,/ и, на землю обетова́нную пресели́вся,/ Го́рняго Иерусали́ма насле́дник изря́ден показа́лся еси́, Богому́дре.

Страннолю́бие, я́коже Авраа́м пра́отец дре́вле, стяжа́л еси́,/ и, я́коже он, служи́тель и друг Бо́гу наречёся,/ и Сего́ ты в се́рдце твое́м чистоты́ ра́ди жития́ твоего́ всели́л еси́, Стефа́не.

Заря́ми чуде́с облиста́лся еси́, Стефа́не Богоприя́тне,/ грехми́ отемне́нное се́рдце мое́ све́том твои́х моли́тв просвети́,/ я́ко да и аз благода́рственно воспою́ па́мять твою́.

Богоро́дичен: Сни́де, я́ко дождь на руно́, во утро́бу Твою́ Госпо́дь,/ я́коже рече́ дре́вле проро́к, Всенепоро́чная, Ему́же взыва́ем:/ сла́ва си́ле Твое́й, Го́споди.

Песнь 5

Ирмо́с: ***Нечести́вии не у́зрят Сла́вы Твоея́, Христе́,/ но мы Тя, Единоро́дне,/ Оте́ческия Сла́вы Сия́ние Божества́,/ от но́щи у́тренюющe,/ воспева́ем Тя, Человеколю́бче.***

Влады́це своему́ Христу́ подо́бяся, во́льную страсть претерпе́вшему,/ распя́лся еси́ ми́рови и страсте́м, Стефа́не Богоприя́тне,/ и ны́не све́тло прославля́ешися, лику́я во Ца́рствии Его́.

Исто́чник исцеле́ний показа́ся ра́ка мощей твои́х, Стефа́не,/ к не́йже вси с ве́рою притека́ющии разли́чных неду́г и страсте́й избавля́ются/ богоприя́тными твои́ми моли́твами.

Во пло́ти ме́ртвенней безпло́тным подо́бяся,/ жития́ чистото́ю, Богому́дре,/ безпло́тных враг

мы́сленная ополче́ния, Стефа́не, до конца́ низложи́л еси́.

Богоро́дичен: Тя ору́жие непобеди́мое на враги́ предлага́ем,/ Тя держа́ву и наде́жду на́шему спасе́нию, Богома́ти, стяжа́хом.

Песнь 6

Ирмо́с: *Приидо́х во глубины́ морски́я,/ и потопи́ла мя есть бу́ря мно́гих грехо́в,/ но, я́ко Бог, из глубины́ возведи́ живо́т мой, Многоми́лостиве.*

В пусты́нях всели́лся еси́, бе́гая сла́вы су́етныя, я́коже дре́вле вели́кий Анто́ний,/ те́мже обре́те Боже́ственную кончи́ну/ и по сме́рти сия́еши чудесы́, преподо́бне.

Кто изрещи́ возмо́жет труды́ твоя́ и бде́ния, Богому́дре Стефа́не,/ и́хже ра́ди возме́здие от Бо́га по достоя́нию восприя́л еси́,/ по свое́й сме́рти разли́чныя неду́ги исцеля́ти.

Те́ло свое́ моли́твами и посто́м удручи́л еси́,/ ду́шу же свою́ благодея́нии просвети́л еси́/ и се́рдце свое́ от скверн плотски́х очи́стил еси́,/ те́мже прия́телище Ду́ху Пресвято́му, Стефа́не, показа́ся.

Богоро́дичен: О чу́до, всех чуде́с превы́шшее:/ я́ко Де́ва, во чре́ве вся́ческая Содержа́щаго сло́вом неискусому́жно прии́мши,/ без истле́ния роди́ла еси́.

Конда́к, глас 8.

Подо́бен: Взбра́нной Воево́де:

Чистото́ю душе́вною боже́ственно вооружи́вся,/ блаже́нную жизнь соверши́л еси́,/ в пусты́ню, я́ко во град, всели́вся,/ благода́ть прия́л еси́ от Бо́га/ исцеля́ти неду́ги приходя́щим к честне́й твое́й ра́це/ и всех возвыша́ти к Боже́ственней высоте́,/ те́мже, име́я дерзнове́ние ко Свято́й Тро́ице,/ помина́й нас, чту́щих па́мять твою́, да зове́м ти:/ ра́дуйся, преподо́бне Стефа́не, по́стником удобре́ние.

И́кос:

Разу́мнаго свети́льника, вся озаря́юща чудесы́ исцеле́ний,/ во смире́нии и кро́тости Влады́ки всех

Христа́ подража́теля и столпа́ утвержде́ния,/ и́ноком наста́вника, равноа́нгельно на земли́ пожи́вша,/ неви́димыя враги́ си́лою кре́стною до́бльственне низложи́вша/ и плотска́я мудрова́ния ду́хови повину́вша,/ в страннолю́бии же и в ми́лостыни неоску́днаго и в благодея́ниих прекра́снаго,/ преподо́бнаго Се́ргия спо́стника же и собесе́дника,/ Боже́ственнаго кри́на, в пусты́нных удо́лиих процве́тшаго, восхва́лим, зову́ще:/ ра́дуйся, преподо́бне Стефа́не, по́стником основа́ние.

Песнь 7

Ирмо́с: ***Ю́ноши три в Вавило́не,/ веле́ние мучи́телево на бу́йство прело́жше,/ посреде́ пла́мене вопия́ху:/ благослове́н еси́, Го́споди,/ Бо́же оте́ц на́ших.***

Я́коже Лот Содо́ма дре́вле, латы́нскаго злове́рия избежа́в,/ а́ки в Сиго́р, в Моско́вскую зе́млю, кре́пко соблюда́ющую и́стинное правове́рие, прише́л еси́, Стефа́не, вопия́:/ благослове́н еси́, Го́споди, Бо́же оте́ц на́ших.

Си́лою Христо́вою вооружи́вся, преподо́бне, стра́шен яви́лся еси́ бесо́м/ и над страстьми́ воцари́лся еси́, взем крест свой, после́дуя Христо́ви и вопия́:/ благослове́н еси́, Го́споди, Бо́же оте́ц на́ших.

Собра́нное тобо́ю слове́сное ста́до весели́тся днесь в па́мять твою́, Стефа́не Богому́дре,/ посреде́ иму́ще честны́я твоя́ мо́щи, источа́ющия струи́ исцеле́ний, преподо́бне, зову́щим:/ благослове́н еси́, Го́споди, Бо́же оте́ц на́ших.

Богоро́дичен: Благослове́н Плод благослове́ннаго чре́ва Твоего́,/ Его́же благослови́т Небе́сныя си́лы и преподо́бных собо́ри,/ нас изба́вльшаго кля́твы дре́вния, Благослове́нная.

Песнь 8

Ирмо́с: ***Изба́вителю всех, Всеси́льне,/ посреде́ пла́мене благоче́ствовавшия,/ снизше́д, ороси́л еси́/ и научи́л еси́ пе́ти:/ вся дела́, благослови́те, по́йте Го́спода.***

Оби́лием благода́ти и одожде́нием слове́с твои́х/ серде́чныя бразды́ учени́к твои́х напои́л еси́,

Стефа́не,/ и в сих мног плод Влады́це Христу́ возрасти́л еси́, Богому́дре.

Ме́ртвость твоя́ живоно́сною яви́ся, преподо́бне Стефа́не, Христа́ ра́ди,/ Его́же Престо́лу со дерзнове́нием предстоя́,/ моли́ся о чту́щих честну́ю па́мять твою́.

Я́ко незави́стну благода́ть имы́й от Бо́га, преподо́бне,/ преслáвная чудеса́ источáеши/ с ве́рою притека́ющим к ра́це честны́х моще́й твои́х.

Богоро́дичен: Вода́ еси́ неисчерпа́емая, Де́во,/ от нея́же вси, пию́ще, благода́ти исполня́емся,/ душе́ю и те́лом освяща́еми.

Песнь 9

Ирмо́с: *Е́ва у́бо неду́гом преслуша́ния/ кля́тву всели́ла есть;/ Ты же, Де́во Богоро́дице,/ прозябе́нием чревоноше́ния ми́рови Благослове́ние процвела́ еси́./ Тем Тя вси величáем.*

Побе́дное одоле́ние оте́честву на́шему/ на проти́вныя да́руй моли́твами твои́ми, Стефа́не преподо́бне,/ и Це́рквам единомы́слие устро́й,/ да непреста́нно в пе́снех па́мять твою́ почита́ем.

О чту́щих честну́ю па́мять твою́ любо́вию моли́ся, Стефа́не преподо́бне,/ изба́витися враг мы́сленных и ви́димых,/ да ктому́ мно́жае тя в пе́снех непреста́нно величáем.

От недосто́йных мои́х усте́н/ приноси́мое ти ма́лое от усе́рдия хвале́ние приими́, Богоблаже́нне,/ и огня́ ве́чнаго изба́витися моли́ся,/ да непреста́нно честну́ю твою́ па́мять почита́ю.

Богоро́дичен: Ра́дуйся и весели́ся, Неве́сто Царя́ Вели́каго,/ созерца́ющая све́тло Твоего́ Жениха́ красоты́, па́че зла́та сия́юща,/ Его́же пою́ще, величáем.

Свети́лен.

Подо́бен: Не́бо звезда́ми:

Ты яви́лся еси́, Богому́дре о́тче, столп добродете́лей/ и преподо́бным сла́ва и украше́ние,/ те́мже помина́й чту́щих честну́ю твою́ па́мять.

Сла́ва, и ны́не, Богоро́дичен:

Тя Предста́тельницу вси иму́ще, гре́шнии, о Пресвята́я Де́во! / Моли́ся благопремени́тельна сотвори́ти нам Сы́на Твоего́ / ма́терними Твои́ми моли́твами.

На хвали́тех стихи́ры на 4, глас 8.

Подо́бен: О, преслáвнаго чудесе́:

О́тче преподо́бне Стефа́не, / от младе́нства Бо́гови прилежа́, / мирска́я пристра́стия оста́вил еси́ / и, пло́ти взыгра́ния воздержа́нием обузда́в / и се́рдце свое́ от скве́рны очи́стив, / сосу́д избра́н Ду́ху Свято́му был еси́ / и столп утвержде́ния и́ноком, / те́мже мо́лим тя: / моли́ Христа́ Бо́га, да спасе́т ду́ши на́ша, я́ко Милосе́рд.

О́тче Богому́дре Стефа́не, / глас Ева́нгелия Христо́ва услы́шав / и крест свой на ра́мо взем, / после́довал еси́ Христу́ невозвра́тным по́мыслом, / вожделе́ния плотска́я умертви́в, / тем и по сме́рти сия́еши чудесы́, / Бо́гу прославля́ющу тя, / Его́же моли́, да спасе́т ду́ши на́ша, я́ко Милосе́рд.

О́тче Стефа́не Богоприя́тне, / лоза́ виногра́да Христо́ва был еси́ / и сади́тель чистоты́, / сле́зными исто́чники пусты́ни безпло́дное возде́лал еси́ / и, ко́рение страсте́й увяди́в, / цвет свяще́ния был еси́. / Моли́ Христа́ Бо́га, да спасе́т ду́ши на́ша, я́ко Милосе́рд.

Сла́ва, глас 6:

Днесь и́ночестии собо́ри, / сше́дшеся в па́мять Богоно́снаго отца́, / слове́сныя плету́ще венцы́, / увенча́им наста́вника и́ноком, / Стефа́на Богому́драго, / неви́димых враг ополче́ния / терпе́нием и смире́нием му́жески победи́вшаго / и благода́ть чуде́с от Христа́ Бо́га прии́мшаго / исцеля́ти разли́чныя неду́ги / и прогоня́ти ду́хи лука́выя / от всех, с ве́рою притека́ющих к честне́й его́ ра́це, / те́мже возопии́м: / мона́хов наста́вниче, и Ангелом собесе́дниче, / и преподо́бным украше́ние, / моли́ дарова́ти мир ми́рови / и душа́м на́шим ве́лию ми́лость.

И ны́не, Богоро́дичен:

Богоро́дице, Ты еси́ лоза́ и́стинная, / возрасти́вшая нам Плод живота́, / Тебе́ мо́лимся: / моли́ся,

Влады́чице, со святы́ми апо́столы,/ поми́ловати ду́ши на́ша.

Славосло́вие вели́кое. И отпу́ст.

На Литурги́и слу́жба преподо́бническая.

Моли́тва

Всеблаже́нне и преподо́бне о́тче Стефа́не, просла́вленный уго́дниче Пресвяты́я Тро́ицы, Престо́лу Ея́ предстоя́ с ли́ки святы́х Ангел и всех святы́х, помяни́ нас, в беда́х и ско́рбех припа́дающих к цельбоно́сному твоему́ гро́бу и моля́щихся тебе́, услы́ши моли́твы на́ша и принеси́ к Престо́лу Триипоста́снаго Бо́га, проси́ у Него́ нам бога́тыя ми́лости, здра́вия душа́м и телесе́м на́шим, наипа́че же отпуще́ния грехо́в, благода́ти и спасе́ния. Ты бо, име́я дерзнове́ние к Нему́, мо́жеши умоли́ти Его́, да пода́ст нам в житии́ на́шем блага́я и вся, я́же на по́льзу на́шу и во уготовле́ние к ве́чному живоу́. О благи́й и ве́рный ра́бе Бо́жий, и́стинный ученичé Христа́, избра́нный сосу́де Свята́го Ду́ха, чудотво́рче Стефа́не! Мо́лим тя усе́рдно: сотвори́ нас, гре́шных, причáстники бы́ти благода́тных дарова́ний, и́миже Бог тя обогати́, и бу́ди нам по Бо́зе наста́вник к богоугóдному житию́, утиши́тель бу́ри страсте́й, помо́щник в ско́рбех и беда́х и засту́пник от враг ви́димых и неви́димых, да и мы, богоугóдно прешéдше по́прище сея́ жи́зни, твои́м предста́тельством и богоприя́тными твои́ми моли́твами бу́дем насле́дницы Ца́рствия Бо́жия и сподо́бимся вку́пе с тобо́ю предстоя́ти Престо́лу Царя́ сла́вы, Ему́же подоба́ет вся́кая сла́ва, честь и держа́ва во ве́ки веко́в. А ми́нь.**

Преподобный Стефан Махрищский родился в XIV веке в Киеве. По достижении совершеннолетия он принял монашеское пострижение в Киево-Печерской обители, где проводил жизнь в строгом воздержании, непрестанной молитве и полном послушании у старцев. Преподобный Стефан уже в юности был примером для других иноков: он первым приходил в храм и последним уходил из него, во время молитвы стоял неподвижно, как осужденный, иноческие послушания исполнял беспрекословно, служил братии со смирением и кротостью. Несколько лет святой Стефан прожил в Киево-Печерском монастыре, все более совершенствуясь в иноческих подвигах. Однако мирное течение монашеской жизни в Киеве было нарушено подчинением южной части России князьям Литовским, а затем — польскому королю. Католики усилили свое влияние и стали притес-

нять православных: отбирали у них храмы и устраивали в них костелы, не допускали православных до значительных должностей, бранили и даже избивали священников и монахов. Гонение на Православие особенно усилилось в середине XIV века. В то время многие иноки в Киеве и его окрестностях покинули свои монастыри и уединились в безвестных дебрях и пустынях для подвигов поста и молитвы. Преподобный Стефан также ушел из Киево-Печерской Лавры и отправился на север, в православную Москву.

Святой Стефан прибыл в столицу Русского государства в княжение великого князя Иоанна II (1353—1359), который предложил подвижнику избрать для жительства любой монастырь в Москве. Но святой Стефан решил поселиться в пустыне и отправился на северо-восток, где и избрал себе место в лесном урочище Махрище в 35 верстах от обители Преподобного Сергия. Водрузив деревянный крест, подвижник срубил себе келлию, выкорчевал вокруг лес для возделывания земли и стал жить там, подвизаясь в посте, молитве и трудах. Когда о святом отшельнике стало известно в окрестностях, к нему начали приходить ревнители благочестия. Сначала преподобный Стефан, стремясь к безмолвию, не разрешал им селиться около него, но затем уступил их просьбам. Не позднее 1358 года, по благословению святителя Алексия, митрополита Московского (†1378; память 12 февраля), преподобный Стефан основал монастырь. Братия построили храм во Имя Живоначальной Троицы, трапезную и келлии, которые обнесли оградой. Святитель Алексий рукоположил преподобного Стефана во иеромонаха и поставил игуменом новой обители.

Преподобный Стефан примером своей жизни, кроткими наставлениями учил братию монашескому деланию. Строгий к себе, он был снисходителен к другим, ни на кого не гневался и трудился более других иноков. Показывая пример нестяжания, преподобный носил грубую и ветхую одежду, покрытую заплатами. Не только иноки, но и миряне вдохновлялись подвигами святого. Некто Григорий, живший недалеко от Троицкой обители, передал монастырю свою землю и другое имущество, принял монашество и стал усердным учеником игумена. Впоследствии он мученически скончался, убиенный татарами (†1392; память 15 июня).

Когда Преподобный Сергий Радонежский удалился из своей обители, то пришел к преподобному Стефану и просил у него одного из иноков, который помог бы ему найти уединенное место в окрестных лесах. Преподобный Стефан с любовью исполнил просьбу аввы Сергия и, отпустив с ним добродетельного монаха Симона, проводил его до источника, за три версты от обители. Позднее на месте расставания святых старцев, над источником, была поставлена часовня, к которой ежегодно из Махрищской Сергиевой приходской церкви совершался крестный ход.

Присоединение к обители преподобного Стефана некоторых земель вызвало раздражение живших неподалеку четырех братьев Юрковских, опасавшихся, что и их имение может отойти к монастырю. С целью заставить преподобного уйти из этих мест они грозили убить его. Никакие вразумления святого не помогали. Тогда преподобный Стефан, оставив вместо себя священноинока Илию, тайно

оставил монастырь вместе с преподобным Григорием. В 60 верстах от Вологды, в древнем Авнежском княжестве, он основал Троицкую Авнежскую пустынь. Первым постриженником обители стал местный землевладелец Константин Дмитриевич, который, желая подражать подвигам преподобного Стефана, одну часть своего имения раздал бедным, а другую пожертвовал новому монастырю и принял монашеский постриг с именем Кассиан (впоследствии пострадал вместе с преподобным Григорием в 1392 году; память 15 июня). Со временем слава об Авнежских иноках дошла до Москвы. Благоверный великий князь Димитрий Иоаннович Донской (†19 мая 1389), узнав место пребывания преподобного Стефана, вызвал его к себе, а в монастырь сделал богатый вклад Богослужебными книгами и другими пожертвованиями.

По дороге в Москву преподобный Стефан посетил Махрищскую обитель, где с радостью был встречен братией.

В Москве святой Стефан познакомился с великокняжеским окольничим Тимофеем Васильевичем Вельяминовым, у которого жил родственник-сирота по имени Косма. Косма мечтал быть иноком, но его влиятельный родственник не соглашался отпустить его в монастырь. Узнав о святом Стефане, Косма пошел к нему и со слезами стал просить о помощи. Преподобный Стефан, провидя в юноше великого светильника Русской Церкви, постриг его в рясофор и преднарек ему имя Кирилл. Затем преподобный отвел Косму в Симонов монастырь, где преподобный Феодор (впоследствии архиепископ Ростовский; †1394; память 28 ноября) постриг его в мантию. Это был преподобный Кирилл Белоезерский (†1427; память 9 июня).

По просьбе великого князя Московского преподобный Стефан вернулся в Махрищскую обитель. Он ввел в ней общежительный устав и в течение многих лет мирно и мудро управлял братией. Достигнув глубокой старости, преподобный Стефан передал игуменство старцу Илии и принял великую схиму. В скором времени, 14 июля 1406 года, он, приобщившись Святых Христовых Таин, мирно отошел к Богу. От тела почившего исходило благоухание.

В 20-х годах XVI века игумен Махрищского монастыря Иона и инок, столетний старец Герман, видели над могилой преподобного Стефана огонь, который озарял обитель. С того времени возобновилось почитание святого, уже почти забытого. Над могилой была поставлена рака и зажжена неугасимая лампада.

В 1550 году при постройке нового каменного храма во Имя Живоначальной Троицы мощи преподобного Стефана были обретены нетленными. От святых мощей совершались исцеления больных. По молитвам преподобного происходили и другие чудеса. Однажды в праздник Пятидесятницы в обитель собралось до двух тысяч богомольцев. В тот год (по некоторым источникам 1557) был голод и в обители было мало хлеба. Игумен Варлаам (1557—1570), желая исполнить завет преподобного, учившего питать всех приходящих в монастырь, не знал, как быть. С верою он обратился в молитве к святому Стефану, прося у него помощи. Затем игумен повелел монаху Симеону, служившему за трапезой, весь имевшийся хлеб разделить на малые части и разложить на столы. Симеон мысленно осудил игумена, полагая, что такой поступок не только не накормит множество народа, но и лишит братию завтрашнего пропитания. Однако он исполнил повеление и по молитве святого Стефана произошло чудо: не только все паломники насытились, но еще осталось столько хлеба, что братия питалась им три месяца.

Игумен Варлаам стал первым собирателем сведений о жизни преподобного Стефана. Он разыскал записки о святом у своего прадеда Серапиона, лично знавшего преподобного Стефана, и записал известные ему чудеса, происходившие у святых мощей. На основе этих записей игумен Данилова монастыря Иоасаф (1560, затем епископ Вологодский), по благословению митрополита Московского Макария (1542—1563), составил житие и службу преподобному Стефану. Служба святому была составлена также Симеоном Полоцким.

Литература

1. Жития святых, на русском языке изложенные по руководству Четьих-Миней святителя Димитрия Ростовского, кн. 11. М., 1910, с. 128—132.

2. Филарет (Гумилевский), архиепископ Черниговский. Жития святых, чтимых Православною Церковью, со сведениями о праздниках Господских и Богородичных, и о явленных чудотворных иконах. 3-е изд., дополн., июль. СПб., 1900, с. 107—108.

3. Протопопов Д. И. Жития святых, чтимых Православной Российской Церковью, а также чтимых Греческой Церковью, южнославянских, грузинских и местночтимых в России. Месяц июль. М., 1885, с. 174—177.

4. Димитрий (Самбикин), архиепископ. Месяцеслов святых, всею Русскою Церковью или местночтимых. Вып. 11, июль. Тверь, 1901, с. 167—169.

5. Амфилохий, иеромонах. Святой преподобный Стефан, игумен Махрищский, 2-е изд. М., 1894.

В ТОЙЖЕ ДЕНЬ

Свята́го благове́рнаго кня́зя Влади́мира и святы́я благове́рныя княги́ни Агрипи́ны, Ржевских чудотво́рцев

ВЕ́ЧЕР

Блаже́н муж: 1-й антифо́н. На Го́споди, воззва́х: стихи́ры на 8, глас 4.

Подо́бен: Я́ко до́бля:

Прииди́те, духо́вне сошедшеся днесь, ве́рнии,/ на́ша засту́пники восхва́лим,/ прего́рдаго врага́ попра́вшия,/ Влади́мира благочести́ваго вку́пе со Агрипи́ною,/ чудотво́рцы Ржевския,/ я́ко целому́дрия рачи́тели,/ Христу́ моля́щияся о спасе́нии душ на́ших.

Наста́ ны́не всесве́тлая па́мять ва́ша,/ прослáвный Влади́мире с прехва́льною Агрипи́ною,/ осеня́юще новоизбра́нныя лю́ди./ Тем Христа́ моли́те о спасе́нии всех,/ любо́вию вас непреста́нно, блаже́ннии, почита́ющих,/ чудотво́рцев Ржевских.

Пе́рвее у́бо, прехва́льнии,/ от ю́ности ва́шея Христу́ рабо́тасте,/ су́щая в ми́ре сем, я́ко уме́ты, презре́вше/ и сего́ ра́ди ми́лостынею и моли́твами/ до́бре Тому́ угоди́вше./ Тем и по сме́рти исцеле́ние подава́ете всем,/ ве́рою вас почита́ющим.

И́ны стихи́ры, глас 2.

Подо́бен: Ки́ими похва́льными:

Ки́ими похва́льными венцы́ / венча́ем блаже́нна-го Влади́мира / вку́пе с прему́дрою Агрипи́ною, / разделе́ных те́лом и совокупле́ных благода́тию? / О́ваго, я́ко прему́дра врага́ победи́вшаго, / о́ву же, я́ко целому́дрия сохра́нницу. / Сего́ ра́ди, соше́дшеся, воспое́м пе́сньми ра́достными, / си́це глаго́люще: / ра́дуйтеся, прехва́льнии, / люде́й правосла́вных похвале́ние, / земли́ Росси́йския заступле́ние, / оте́чества своего́ храни́телие, / вас бо безсме́ртныя сла́вы венцы́ венча́ Христо́с Бог, / име́яй ве́лию ми́лость.

Ки́ими пе́сненными добро́тами / восхва́лим Влади́мира блаже́ннаго / с прехва́льною Агрипи́ною? / Я́ко богоразу́мная кри́ла, / прелете́вшая от земли́ на Не́бо, / и прибли́жившаяся престо́лу Святы́я Тро́ицы, / и со Ангелы ве́село ликовству́ющая, / и Христу́ моля́щаяся о устрое́нии ми́ра / и о сохране́нии земли́ Росси́йския от наше́ствия сопроти́вных / и междоусо́бныя бра́ни, / и́же любо́вию восхваля́ют / и непреста́нно почита́ют / Ржевския чудотво́рцы.

Ки́ими пе́сньми духо́вными похва́лим блаже́нных, / сплете́шихся любо́вию вку́пе обою́? / Пе́сньми ра́достными воспое́м, си́це глаго́люще: / ра́дуйтеся, блаже́ннии и треблаже́ннии, / в боголю́бии пожи́вшии, / смире́ние и проще́ние сохра́ньшии / и ми́лостыню да́рующии, / о не́йже Сам Христо́с та́ко рече́: / блаже́ни ми́лостивии, я́ко ти́и поми́ловани бу́дут. / И сего́ ра́ди вопие́м к ним си́це: / преслáвный Влади́мире вку́пе с прехва́льною Агрипи́ною, / моли́те Христа́ о гра́де сро́дства ва́шего / и нам низпосла́ти мир и ве́лию ми́лость.

Ки́ими смире́нными устна́ми / воспое́м Влади́мира блаже́ннаго с пречестно́ю Агрипи́ною, / яви́вшихся в Росси́йстей земли́ но́вых чудотво́рцев / и свети́л незаходи́мых? / Со́лнца мы́сленнаго зве́зды пресве́тлыя, / просвеща́ющия весь мир чуде́с све́тлостию, / печа́льных утеше́ние, / плене́нных избавле́ние от го́рькия рабо́ты, / кре́пость и забра́ло гра́да Ржева. / Те́мже прииди́те, вси ве́рнии, / пра́здник блаже́нных псало́мски торжеству́ем, / да

моли́твами их вра́жия шата́ния вся Христо́с низложи́т,/ име́яй ве́лию ми́лость.

Сла́ва, глас 6. Самогла́сен:

Блаже́нно и треблаже́нно оте́чество ва́ше,/ блаже́н и град, в не́мже жили́ще име́сте,/ пречестен же и свят храм,/ в не́мже положе́на бы́ша честна́я телеса́ ва́ша,/ пресла́вный Влади́мире с прехва́льною Агрипи́ною,/ Христу́ моли́теся,/ Его́же от ю́ности возлюби́сте,/ сохрани́ти оте́чество ва́ше/ и душа́м на́шим дарова́ти мир и ве́лию ми́лость.

И ны́не, Богоро́дичен.

Вход. Проки́мен дне. Чте́ния преподо́бническая (*зри страницы 333—334*).

На литии́ пое́м стихи́ры, пи́санныя на хвали́тех.

На стихо́вне стихи́ры, глас 2.

Подо́бен: До́ме Евфра́фов:

Я́ко вели́кое со́лнце,/ Росси́йстей стране́/ яви́стеся, блаже́ннии,/ чудесы́ просвеща́юще град Ржев,/ те́мже, соше́дшеся, вси воспое́м вас.

Стих: Честна́ пред Го́сподем/ смерть преподо́бных Его́.

Све́том сия́я/ Божественныя благода́ти,/ пресве́тлый ваш пра́здник ра́достен всем,/ его́же, ра́дующеся,/ и́скренно вси восхва́лим.

Стих: Что возда́м Го́сподеви о всех,/ я́же воздаде́ми?

Прииди́те, ржевстии наро́ди,/ вели́цыи и ма́лии,/ восхва́лим в вас пре́жде ца́рствовавшия,/ те́плыя предста́тели,/ но́выя чудотво́рцы, Влади́мира и Агрипи́ну.

Сла́ва, глас 8. Самогла́сен:

Ра́дуйся и весели́ся о Го́споде, гра́де Ржеве́,/ и све́тло торжеству́й и лику́й, Це́рковь Бо́жия,/ в не́йже лежи́т честно́е сокро́вище,/ пресла́вных но́вых чудотво́рцев Влади́мира благочести́ваго и Агрипи́ны прехва́льныя,/ сокро́вище дра́го и ковче́г пресла́вен,/ телеса́, чудеса́ точа́щая всем, притека́ющим с ве́рою./ Сего́ ра́ди прииди́те, вси лю́дие, соше́дшеся, ве́рнии, поклони́мся святы́м./

Тецы́те, собра́вшеся, и псало́мски восплещи́те рука́ми,/ и, лику́юще, ра́дуйтеся, и, веселя́щеся, си́це глаго́лите:/ ра́дуйтеся, пресла́внии чудотво́рцы,/ Влади́мире блаже́нне и Агрипи́но Богому́драя,/ гра́ду бо на́шему утвержде́ние/ и нам, ве́рным, спасе́ние./ И ны́не, в па́мяти ва́шей,/ испроси́те у Христа́ дарова́ти душа́м на́шим/ мир и ве́лию ми́лость.

И ны́не, Богоро́дичен.

Тропа́рь, глас 8:

Я́ко благочести́ваго ко́рене пречестна́я о́трасль был еси́,/ до́бре во благоче́стии пожи́в, блаже́нне Влади́мире,/ та́ко и с супру́жницею твое́ю, прехва́льною Агрипи́ною,/ в ми́ре Бо́гу угоди́вше, и преподо́бных житию́ сподо́бистеся./ С ни́миже моли́теся Го́сподеви/ сохрани́ти без вре́да оте́чество ва́ше,/ да вас непреста́нно почита́ем.

Сла́ва, и ны́не, Богоро́дичен: И́же нас ра́ди рожде́йся от Де́вы:

НА У́ТРЕНИ

На Бог Госпо́дь: тропа́рь, дважды. Сла́ва, и ны́не, Богоро́дичен.

По 1-м стихосло́вии седа́лен, глас 1.

Подо́бен: Лик А́нгельский:

Вси пра́зднуем вку́пе всесвяту́ю па́мять Влади́мира и Агрипи́ны прему́дрых,/ Це́рковь бо сла́вит, вопию́щи к ним:/ моли́твами ва́шими, блаже́нии, исцели́те неду́ги и боле́зни на́ша/ и вся́ких искуше́ний изба́вите ве́рою па́мять ва́шу восхваля́ющих.

Сла́ва, и ны́не, Богоро́дичен: Чу́до чуде́с, Благода́тная: *(зри страницу 501).*

По 2-м стихосло́вии седа́лен, глас 3.

Подо́бен: Красоте́ де́вства:

Иму́ще дух и́стинный, прему́дрии,/ те́мже мы, соше́дшеся, ве́рнии, па́мять ва́шу велича́ем,/ и облобыза́ем честну́ю ра́ку, исцеле́ния получа́юще неоску́дно,/ и, пою́ще, рцем си́це:/ Влади́мире пресла́вне ку́пно с супру́жницею Агрипи́ною,/

Христу́ моли́теся сохрани́ти оте́чество ва́ше,/ и разруши́ти междоусо́бную страсте́й на́ших брань,/ и дарова́ти нам ве́лию ми́лость.

Сла́ва, и ны́не, Богоро́дичен: Красоте́ де́вства Твоего́: *(зри страницу 504).*

Величáние

Ублажа́ем вас, святи́и чудотво́рцы Влади́мире и Агриппи́но,/ и чтим святу́ю па́мять ва́шу,/ вы бо мо́лите за ны/ Христа́ Бо́га на́шего.

Псало́м избра́нный: Блаже́н муж, боя́йся Го́спода:

По полиеле́и седа́лен, глас 8.

Подо́бен: Прему́дрости:

Прииди́те, вси лю́дие, хвалу́ принесе́м преслáвным и богому́дрым чудотво́рцем/ Влади́миру и Агриппи́не, си́це вопию́ще:/ ра́дуйся, преблаже́нне Влади́мире, и́же го́рдаго врага́ страсте́й свире́пство погуби́л еси́;/ та́кожде и ны́не с супру́жницею твое́ю засту́пницы и хода́таи бу́дите оте́честву ва́шему,/ и сопроти́вных го́рдость низложи́те,/ и грехо́в оставле́ние да́руйте/ чту́щим любо́вию святу́ю па́мять ва́шу.

Сла́ва, и ны́не, Богоро́дичен:

О Тебе́ ра́дуется, Благода́тная, вся́кая тварь,/ А́нгельский собо́р и челове́ческий род,/ освяще́нный хра́ме и раю́ слове́сный,/ де́вственная похвало́,/ из Нея́же Бог воплоти́ся и Младе́нец бысть,/ пре́жде век сый Бог наш:/ ложесна́ бо Твоя́ престо́л сотвори́ и чре́во Твое́ простра́ннее небе́с соде́ла./ О Тебе́ ра́дуется, Благода́тная, вся́кая тварь, сла́ва Тебе́.

Та́же степе́нна, 1-й антифо́н 4-го гла́са. Проки́мен: Честна́ пред Го́сподем/ смерть преподо́бных Его́. **Стих:** Что воздáм Го́сподеви о всех, я́же воздаде́ ми? **Вся́кое дыха́ние: Ева́нгелие от Матфе́я, зача́ло 43.**

По 50-м псалме́ стихи́ра, глас 6:

Вся́к град и страна́,/ сла́вному гра́ду на́шему

сра́дуйтеся,/ и псало́мски восплещи́те рука́ми вку́пе,/ духо́вное днесь торжество́ пра́зднующе/ Влади́мира благочести́ваго и Агрипи́ны сла́вныя,/ и пе́сньми похвали́те,/ всечестны́й сей день соверша́юще,/ в весе́лии вопию́ще си́це:/ приими́те пе́ние люде́й ва́ших, блаже́ннии,/ и моля́щимся пода́йте неоску́дно/ исцеле́ние и ве́лию ми́лость.

Кано́н Богоро́дицы, со ирмосо́м на 6, глас 2: Нетре́ну, необы́чну: Святы́м же два кано́на на 8. Кано́н святы́м, глас 8.

Песнь 1

Ирмо́с: *Во́ду проше́д, я́ко су́шу,/ и еги́петскаго зла избежа́в,/ изра́ильтянин вопия́ше:/ Изба́вителю и Бо́гу на́шему пои́м.*

Песнь Твоему́ уго́днику, на земли́ Тебе́ просла́вльшему, Влади́миру,/ принести́, Бо́же, да́руй ми,/ я́ко да Смыслода́вца пе́сньми возвели́чу Тя.

Вас, преблаже́ннии, оте́честву ва́шему,/ я́ко пресве́тлое со́лнце, Христо́с показа́, чудесы́ всех озаря́ющее, ве́рою к вам приходя́щих.

Я́ко о телесны́х небре́гше, и земна́я, я́ко тле́нная, возненави́девше,/ и сего́ ра́ди ми́ра отре́кшеся, преподо́бных че́сти сподо́бистеся,/ с ни́миже о ми́ре моли́теся.

Богоро́дичен: Пречи́стая Богоро́дице,/ ро́ждшая пло́тию присносу́щное Сло́во Безнача́льнаго Отца́, Присноде́во,/ Ему́же ны́не взыва́ем:/ Изба́вителю Бо́гу на́шему пои́м.

Други́й кано́н чудотво́рцем, глас 1.

Песнь 1

Ирмо́с: *Песнь побе́дную пои́м вси Бо́гу,/ сотво́ршему ди́вная чудеса́ мы́шцею высо́кою/ и спа́сшему Изра́иля,/ я́ко просла́вися.*

Благочести́ваго и венцено́снаго Влади́мира вку́пе со Агрипи́ною,/ соше́дшеся, по достоя́нию восхва́лим,/ чуде́с Пода́теля оби́льных и спаса́ющаго ду́ши на́ша.

Пе́сньми и пе́ньми духо́вными восхва́лим блаже́нных вку́пе, си́це глаго́люще:/ ра́дуйтеся, прехва́льнии,/ оте́честву ва́шему пресве́тлии свети́льницы и тве́рдии засту́пницы.

А́ще и на коне́ц лет новопросвеще́нная Росси́йская земля́ сих блаже́нных израсти́, / но дре́вних че́сти сподо́бишася: / дарова́ния бо чуде́с оби́льно подаю́т приходя́щим к ним.

Богоро́дичен: У ма́ моего́, Всенепоро́чная, / омраче́ния све́том Твои́м отжени́ и тьмы изба́ви мя ве́чнующия, / я́ко да пою́ вели́чия Твоя́.

Песнь 3

Ирмо́с: *Небе́снаго кру́га Верхотво́рче, Го́споди, / и Це́ркве Зижди́телю, / Ты мене́ утверди́ в любви́ Твое́й, / жела́ний кра́ю, ве́рных утвержде́ние, / Еди́не Человеколю́бче.*

Безпомо́щным бу́ди помо́щник, блаже́нне Влади́мире, / и печа́льным ми́лостивное утеше́ние, / да, твои́ми моли́твами избавля́еми, почита́ем тя.

Я́коже иногда́ сопроти́вных шата́ния низложи́л еси́, / та́ко и ны́не твое́ оте́чество боря́щих победи́, треблаже́нне, / да тя прославля́ем.

Виждь уны́ние, виждь печа́ль, виждь беду́, на ны напада́ющую от проти́вных, / те́мже моли́твою твое́ю ко Го́споду премени́, Влади́мире, / да благоче́стно тя почита́ем.

Богоро́дичен: Тебе́ вси стяжа́хом, христиа́не, прибе́жище и сте́ну / и Тебе́ славосло́вим немо́лчно, Безневе́стная.

Ин

Ирмо́с: *Да утверди́тся се́рдце мое́ в во́ли Твое́й, Христе́ Бо́же, / Иже над вода́ми не́бо утвержде́й второ́е / и основа́вый на вода́х зе́млю, Всеси́льне.*

Тебе́ в чудесе́х сла́вна росси́йским страна́м показа́ Бог, Влади́мире преблаже́нне, / и украси́ тя Небе́сными дарми́. / Того́ ны́не моли́ поми́ловати всех нас.

Свети́льницы пресве́тлии, я́коже со́лнце второ́е, сия́юще, / нас озари́те, соверша́ющих па́мять ва́шу, / преблаже́ннии Влади́мире и Агрипи́но.

Весе́лия хода́тай наста́ нам, / светоно́сный день Влади́мира и Агрипи́ны прему́дрых, / и́же ве́рою воспева́ющим их да́руют ве́лию ми́лость.

Богоро́дичен: Изба́ви нас от всех напа́стей / и от мно́гих собла́зн зми́евых и тьмы, Всенепо́рочная, / Я́же Свет поро́ждшая нам невече́рний.

Седа́лен, глас 4:

Благослове́нному и светоно́сному торжеству́ / я́коже со́лнцу возсия́вшему, Влади́мира и Агрипи́ны, во всем ми́ре, / к ни́мже стецемся, ве́рнии, и непреста́нно вопие́м си́це: / а́ще и преидо́сте от земли́, пресла́внии, но нас не отлучи́стеся / и та́мо со А́нгелы Тро́ице предстоите́, / Ю́же моли́те спасти́ ду́ши на́ша.

Сла́ва, и ны́не, Богоро́дичен:

Сло́во О́тчее, Христа́ Бо́га на́шего, от Тебе́ воплоти́вшагося, позна́хом, Богоро́дице Де́во, / Еди́на Чи́стая, Еди́на Благослове́нная. / Тем непреста́нно Тя, воспева́юще, велича́ем.

Песнь 4

Ирмо́с: ***Услы́шах, Го́споди, / смотре́ния Твоего́ та́инство, / разуме́х дела́ Твоя́ / и просла́вих Твое́ Божество́.***

Я́ко ходата́й и засту́пник оте́честву твоему́, / я́ко сопроти́вных реши́тель бу́ди, заступа́я лю́ди твоя́, / тебе́, Влади́мире, сла́вящия.

Я́ко в Небе́сных оби́телех с преподо́бными и пра́ведными веселя́ся, / преблаже́нне Влади́мире ку́пно со Агрипи́ною, / не преста́й моля́ о лю́дех Твои́х.

Тебе́ мо́лимся, преблаже́нне Влади́мире, сопроти́вных шата́ние низложи́ / и неду́ги челове́ков облегчи́, / я́ко да во гла́сех хвале́ния тебе́ велича́ем.

Богоро́дичен: Очище́ние на́шим да́руй прегреше́нием, я́ко Пребла́г, / и умири́ мир Твой, Бо́же, моли́твами ро́ждшия Тя.

Ин

Ирмо́с: ***Ду́хом прови́дя, проро́че Авваку́ме, Словесе́ воплоще́ние, / пропове́дал еси́, вопия́: / внегда́ прибли́житися ле́том, позна́ешися, / внегда́ приити́ вре́мени, пока́жешися. / Сла́ва си́ле Твое́й, Го́споди.***

Стра́сти вра́жия у́бо иногда́ уби́в, блаже́нне, коне́чныя того́ па́губы избе́гл еси́, / та́ко и ны́не, Влади́мире, оте́чество твое́ сохраня́й ненаве́тно / вку́пе со Агрипи́ною моли́твами твои́ми.

Зарéю трисóлнечныя благодáти сиáя свéтлый ваш прáздник, блажéннии, / страстнáго омрачéния бесóвскаго избавлáйте / творящих вéрою пáмять вáшу.

Днесь день святóй прáздничный / монáхов созывáет стадá на весéлие и трапéзу духóвную / и на пи́щу нетлéнныя жи́зни и Божéственнаго наслаждéния чудотвóрцев.

Богоро́дичен: Разумéв пророк Дýхом Бóжиим, / гóру Тя приосенéнную преднаписá, Чи́стая; / истáявшую знóем мнóгих прегрешéний дýшу мою́ прохлади́ ходáтайством Твои́м, Дéво, / еди́на бо Ты человéком исправлéние.

Песнь 5

Ирмóс: *Вскýю мя отри́нул еси́ / от лицá Твоегó, Свéте незаходи́мый, / и покры́ла мя есть чуждáя тьма, окаáннаго? / Но обрати́ мя и к свéту запове́дей Твои́х / пути́ моя́ направи́, молю́ся.*

Землá освятúся, приéмши честнáя телесá вáша, / Богоблажéннии Влади́мире и Агрипи́но, / человéцы же, приéмлюще вáми исцелéние, Христá слáвят, / и́скренно вас прослáвльшаго.

Á́ще и преидóсте от земли́, но к Небéсным доспéсте / и тáмо со Áнгелы Трóице предстáсте, / Юже моли́те спасти́ любóвию вас почитáющих, блажéннии.

Я́ко звéзды пресвéтлыя и я́ко незаходи́мое сóлнце стяжáвше вас, / отéчество вáше хвáлится, / почитáюще пáмять вáшу пречестну́ю, Влади́мире и Агрипи́но.

Богоро́дичен: Дéву поéм Тя по рождествé, Богоро́дице, / Ты бо плóтию Бóга Слóва нам родилá еси́, / Емýже вси си́це зовéм: / пути́ нáша направи́, мóлим Ти ся.

Ин

Ирмóс: *Свéтлый нам возсия́й Свет присносу́щный, / у́тренюющим о судьбáх запове́дей Твои́х, / Влады́ко Человеколю́бче, Христé, Бóже наш.*

О предóбрая двóице! / О пресвéтлая свети́ла! / О благосопряжéние, еди́н свет, во двою́ тéлу сый! / О свети́льницы блази́и своемý житию́ бы́вше! /

Ярéм бо Госпóдень взéмше, Томý от души́ послéдоваste вéрою.

Досточýдная и преслáвная пáмять вáша возсия́ в Россúйстей земли́, блажéннии,/ и рáдостно вéрных весели́т собóр,/ úскренно вас в пéснех, святúи, слáвящих.

Святúтели и священнúцы, монáси и простúи, и стáрцы со ю́нотами,/ и всяк вóзраст, свéтло предыграйте,/ пáмять преслáвных Владúмира и Агриппúны в пéснех величáюще.

Богорóдичен: Светообрáзный Христóв храм, Отроковúце,/ молúтвами Твоúми Отцý и Сы́ну и Святóму Дýху и нас храмы сотворú,/ преподóбныя содевáющи, Пречúстая.

Песнь 6

Ирмóс: *Очúсти мя, Спáсе,/ мнóга бо беззакóния моя́,/ и из глубины́ зол возведú, молю́ся,/ к Тебé бо возопúх, и услы́ши мя,/ Бóже спасéния моегó.*

О пречестнáя двóице!/ О велúцыи светúльницы!/ Освятúте и прослáвите любóвию вас в пéснех слáвящих, чудотвóрцы.

Я́ко пресвéтлая двóице и я́ко пречестнáя верстá и благосочетáние,/ ярéм Госпóдень взéмше, Тому́ от души́ порабóтасте.

Я́ко совéтницы дóбрии своему́ житию́,/ едúну мысль во двою́ тéлу имýще, мир чудесы́ просвещáете,/ тéмже и нас озарúте молúтвами вáшими.

Богорóдичен: Уясня́ют пророчестии глáси Бóжию Тя, Дéво, Родúтельницу,/ поéм же Тя и мы, вúдяще событие́ честны́х прорицáний,/ дéвству воúстинну и чистоте́ вместúлище.

Ин

Ирмóс: *Пророка Ио́ну подражáя, вопию́:/ живóт мой, Блáже, свободú из тли/ и спасú мя, Спáсе мúра, зовýща: слáва Тебé.*

От пречéстна кóрене израсте́ ветвь преслáвная,/ и, благочéстно на земли́ пожúв, Владúмире,/ прия́телище чúсто Дýха Святáго был есú,/ просвещáй пою́щих ны́не пáмять твою́.

Весéлия днесь испóлнися Россúйская земля́,/ в нарóчитый день прáздника вáшего, преслáвнии

чудотво́рцы,/ и, пою́щи, си́це глаго́лет:/ моли́те Христа́ сохрани́ти оте́чество ва́ше от язы́ка чужда́го.

Сиро́т и вдови́ц засту́пницы, и в беда́х необори́мии помо́щницы,/ и всех притека́ющих к вам приста́нище небу́рное,/ и неле́стное ути́шие су́щих во гресе́х.

Богоро́дичен: Вели́чия Тебе́, Чи́стая, сотвори́ Христо́с Бог наш,/ Его́же моли́ при́сно возвели́чити и в нас бога́тую Его́ ми́лость,/ Пренепоро́чная Влады́чице.

Конда́к, глас 8.

Подо́бен: Взбра́нной:

Ми́ра сего́ княже́ние и сла́ву вре́менну помышля́я,/ сего́ ра́ди благоче́стно в ми́ре пожи́л еси́, Влади́мире,/ ку́пно и с супру́жницею твое́ю, прему́дрою Агрипи́ною,/ ми́лостынею и моли́твами Бо́гу угоди́вше./ Те́мже, и по сме́рти неразлу́чно во гро́бе лежа́ще,/ исцеле́ние неви́димо подава́ете,/ и ны́не Христу́ моли́теся/ сохрани́ти град же и лю́ди, и́же вас сла́вящих.

И́кос:

Уясни́ язы́к мой, Спа́се, и умири́ се́рдце мое́,/ разшири́ уста́ моя́ и напо́лни Ду́ха и прему́дрости,/ да и́миже возглаго́лю и воспою́ си́це Твоя́ чудотво́рцы:/ ра́дуйся, Влади́мире блаже́нне с прехва́льною Агрипи́ною вку́пе./ Ра́дуйтеся, земли́ Росси́йстей засту́пницы и князе́м правосла́вным помо́щницы./ Ра́дуйтеся, оте́честву ва́шему храни́тели и гра́ду Рже́ву утвержде́ние./ О пречестна́я дво́ице и благо́е сопряже́ние, Христу́ моли́теся/ сохрани́ти град и лю́ди, и́же вас сла́вящих.

Песнь 7

Ирмо́с: *От Иуде́и доше́дше, о́троцы/ в Вавило́не иногда́/ ве́рою Тро́ическою пла́мень пе́щный попра́ша, пою́ще:/ отцев Бо́же, благослове́н еси́.*

В боле́зни к тебе́ прибега́ющих избавля́й, преблаже́нне Влади́мире/ ку́пно со Агрипи́ною, Христу́ вопию́щих:/ оте́ц на́ших Бо́же, благослове́н еси́.

Всем пристáнище бýдите, преблажéннии,/ и небýрное отúшие сýщим во гресéх,/ да и мы с вáми Христý возопиéм:/ отéц нáших Бóже, благословéн есú.

Прибéжище да ми бýдите в день гнéва, Богоблажéннии,/ я́ко посредé хождý сетéй мнóгих:/ тéмже избáвите мя от них, да возмогý воспéти вас.

Днесь преслáвная пáмять Владúмира и Агрúппины, я́ко сóлнце, возсия́ в мúре,/ в нюже сошéдшеся, вси воспоéм сúце:/ отéц нáших Бóже, благословéн есú.

Богоро́дичен: Кáпля Боготóчная, от Тебé рóждшаяся, мир освятú, Богоро́дице Дéво;/ кáпли мне мúлости источú,/ освящáющия дýши и помышлéния земны́х.

Ин

Ирмóс: *Óтроцы, благочéстию совоспитáни,/ злочестúваго велéния небрéгше,/ óгненнаго прещéния не убоя́шася,/ но, посредú плáмене стоя́ще, поя́ху:/ отцéв Бóже, благословéн есú.*

Во всех странáх прóйде вещáние,/ я́ко грáду Ржéву явúшася чудотвóрцы преслáвнии,/ дáрующе мнóжество исцелéний всем, приходя́щим к ним/ и вéрою поющим их.

Се ны́не стекóшася от всех градóв и стран вси святúтелие, и священнúцы,/ и монáси, и простúи, богáтии и убóзии, вси рáдующеся вкýпе,/ хвалý воздáти вам, Богоблажéннии.

Чудесы́ýбо твоúми, я́ко цвет, процвéл есú, преслáвне Владúмире, я́коже речéпророк:/ прáведник, я́ко фúникс, процветéт./ Сегó рáди вси тя ны́не слáвим, блажéнне.

Богоро́дичен: Тебé, Всесвятáя Чúстая, рабú Твоú,/ всегдá во дни и в нощú мóлим сокрушéнною мы́слию,/ прося́ще избавлéние подáти грехóв нáших Твоúми молúтвами.

Песнь 8

Ирмóс: *Царя́ Небéснаго,/ Егóже поют вóи Áнгельстии,/ хвалúте и превозноси́те во вся вéки.*

Очúсти и простú согрешéния нáша, Безгрéшне,/ молúтвами Твоúх угóдник Владúмира и Агриппúны,/ да поéм Тя, Христé, во вéки.

И́ же от се́рдца руко́ю недосто́йною приноси́мое вам хвале́ние, блаже́ннии, приими́те/ и мольбу́ сотвори́те о нас ко Христу́ Бо́гу.

Тро́ичен: П евце́м, Тебе́ пою́щим, Тро́ице Пресвята́я,/ согреше́ния оста́ви, я́ко Преблага́,/ моли́тв ра́ди Влади́мира и Агрипи́ны, да Тя пое́м во ве́ки.

Богоро́дичен: Б ожества́ сосу́д бы́вши, Чи́стая,/ просвети́ мя в повеле́нии Све́та ходи́ти, Пречи́стая,/ от чре́ва Твоего́ возсия́вшаго и просвети́вшаго ве́рных сердца́.

Ин

Ирмо́с: *Е го́же ужаса́ются А́нгели и вся во́инства,/ я́ко Творца́ и Го́спода,/ по́йте, священ́ницы, просла́вите, о́троцы,/ благослови́те, лю́дие,/ и превозноси́те во вся ве́ки.*

А́нгельстии чи́нове хва́лят вас, пресла́внии,/ и челове́честии ро́ди пою́т непреста́нно,/ творя́ще ве́рно па́мять ва́шу.

Достойными похвала́ми воспе́ти пресла́вныя чудотво́рцы/ ум и смысл да́руй ми, Христе́ Бо́же,/ я́ко да пою́, ра́дуяся, па́мять их.

Побе́да имени́та вои́стинну ве́рным лю́дем,/ в беда́х кре́пцыи помо́щницы яви́шася,/ Влади́мир ку́пно со Агрипи́ною.

Богоро́дичен: У врачу́й, Пречи́стая, стра́сти се́рдца моего́, ро́ждшая всех Царя́ Бо́га,/ и пра́ведных ча́сти яви́ мя прича́стника, Богоро́дице Де́во,/ Христа́, Сы́на Твоего́, умоли́вши.

Песнь 9

Ирмо́с: *В ои́стинну Богоро́дицу/ Тя испове́дуем,/ спасе́ннии Тобо́ю, Де́во Чи́стая,/ с Безпло́тными ли́ки Тя велича́юще.*

От ю́ности ва́шея чи́стую со́весть иму́ще к Бо́гу,/ сего́ ра́ди, благоче́стно пожи́вше, к Вы́шним преидо́сте./ Моли́те Христа́ о нас, да вас любо́вию почита́ем.

Я́ко предстоя́ще Свято́й Тро́ице с преподо́бными и пра́ведными,/ моли́теся, блаже́ннии, изба́вити нас вся́каго прещ́ения и гне́ва,/ да вас непреста́нно велича́ем.

Лю́дие твои́ мо́лят тя, Богоблаже́нне Влади́мире,/ ку́пно моли́ Христа́ с прему́дрою Агрипи́-

ною,/ с не́юже в ми́ре богоуго́дно пожи́л еси́,/ изба́вити нас от вся́ких зол.

Богоро́дичен: О, чудесе́ вели́каго!/ Ка́ко вмести́ся во утро́бу Твою́ Христо́с Бог, ника́коже вмести́мый?/ Его́же за хва́лящия Тя умоли́, Де́во, от бед изба́вити нас/ и от беззако́нных челове́к всегда́.

Ин

Ирмо́с: ***Светоно́сный о́блак, во́ньже всех Влады́ка,/ я́ко дождь с Небесе́ на руно́, сни́де/ и воплоти́ся нас ра́ди,/ быв Челове́к, Безнача́льный,/ велича́ем вси, я́ко Ма́терь Бо́га на́шего Чи́стую.***

Красе́н душе́ю и те́лом и благоче́стием сия́я, сла́вне Влади́мире,/ Божественнаго испо́лнен ра́зума и прему́дрости, орга́н Свята́го Ду́ха был еси́,/ по сме́рти у́бо к безсме́ртней жи́зни/ и неконча́емому блаже́нству преше́л еси́, ра́дуяся.

Я́ко у́тро, я́ко день све́тлый, ваш пра́здник яви́ся, сла́внии,/ а́ки струя́ происхо́дит от ра́ки ва́шея исцеле́ний вся́ких/ и ве́рных сердца́ напоя́ет, любо́вию вас почита́ющих.

Вели́к щит и вели́ка кре́пость земли́ Росси́йстей/ обре́лся еси́, блаже́нне Влади́мире вку́пе со Агрипи́ною,/ наро́ду правосла́вному похвале́ние и сла́ва во всех язы́цех,/ и ны́не мо́лим вы сохрани́ти оте́чество ва́ше от ва́рварскаго нахожде́ния.

Богоро́дичен: Я́же Свет ро́ждшая Боже́ственный,/ омраче́ннаго мя все́ми прило́ги лука́ваго,/ и во уны́нии живу́щаго, и прогневля́ющаго Бо́га,/ Всенепоро́чная, просвети́ и наста́ви к до́брым дело́м,/ я́ко вина́ всех благи́х.

Свети́лен.

Подо́бен: Посети́л ны:

И́же благоче́стно пра́зднующим па́мять ва́шу, Богоблаже́ннии Влади́мире и Агрипи́но,/ вку́пе ми́рно пожи́вше и благоче́стно,/ моли́те Христа́ грехо́в оставле́ние дарова́ти рабо́м ва́шим.

Богоро́дичен:

Пресвята́я Богоро́дице, упова́ние на́ше и похвало́,/ Тя еди́ну ве́дуще, ве́рою покланя́ющеся, мо́лим:/ ра́дуйся, Неискусобра́чная Свята́я Мари́е,

покро́ве и огражде́ние на́ше / и Помо́щнице су́щим в беда́х. / Моли́ Христа́, Сы́на Твоего́, за рабы́ Твоя́, на Тя бо наде́емся.

На хвали́тех стихи́ры на 4, глас 4.

Подо́бен: Зва́нный свы́ше:

Я́ко светоза́рное со́лнце, / блаже́ннии, от за́пада возсия́вше, / всю Росси́йскую зе́млю просвети́сте / и к све́ту весе́лия наста́висте; / и ны́не о пою́щих вас, Влади́мире блаже́нне с прему́дрою Агрипи́ною, / и сла́вящих лю́дех, и прося́щих исцеле́ния, / и ко Христу́ и́скренно притека́ющих / моли́те спасти́ и просвети́ти ду́ши на́ша.

О, вели́кое и несказа́нное чу́до / Боже́ственныя благода́ти, / Влади́мира блаже́ннаго с прему́дрою Агрипи́ною / ка́ко возмо́жем воспе́ти или́ изглаго́лати? / О́ваго я́ко хра́бра и богочести́ва, / о́ву же я́ко му́дру и благове́рие храня́щу. / Ов у́бо го́рдаго врага́ победи́, / о́ва же смире́ние люблия́ше; / и ны́не Христу́ Бо́гу мо́лятся / спасти́ и просвети́ти ду́ши на́ша.

Всечестны́й приспе́ пра́здник святы́х чудотво́рцев, / ходата́йствуя всем спасе́ние, / в не́мже, та́йно восплеска́вше, к ним си́це рцем: / ра́дуйтеся, свети́ла те́мным мы́сленнаго Со́лнца; / ра́дуйся, Влади́мире, ку́пно с супру́жницею твое́ю / благове́рие храня́ще во Еди́нстве Святы́я Тро́ицы, / Ю́же моли́те спасти́ и просвети́ти ду́ши на́ша.

Пе́рвее у́бо, прехва́льнии, / от ю́ности своея́ Христу́ пораба́тавше, / су́щаго в ми́ре сем / я́ко прехва́льна позна́вше / и сего́ ра́ди ми́лостынею и моли́твами / до́бре Тому́ угоди́вше. / Те́мже и по сме́рти исцеле́ние подава́ете всем, / ве́рою вас почита́ющим, Влади́мире и Агрипи́но, / и ве́лию ми́лость.

Сла́ва, глас 2. Самогла́сен:

Прииди́те, вси язы́цы, / восплещи́те рука́ми и ликовству́йте, / прииди́те, вси росси́йстии святи́телие и свяще́нницы, / мона́си же и прости́и, / духо́вне возвесели́мся / в наро́читый день пра́здника но́вых чудотво́рцев Ржевских, / Влади́мира блаже́ннаго и Агрипи́ны прехва́льныя. / И сих, я́ко цве́ты, хвала́ми и пе́сньми почти́м, / си́це

глаго́люще:/ ра́дуйтеся, пресла́внии,/ Небе́снии челове́цы, земни́и а́нгели,/ Ду́ха Свята́го оби́тели-ще,/ ева́нгельскому гла́су у́бо возсле́дницы,/ тем и прия́сте вме́сто тле́нных нетле́нная./ И ны́не в па́мяти ва́шей моли́те Христа́ Бо́га/ сохрани́ти оте́чество ва́ше,/ и поми́ловати град и лю́ди, почита́ющия вас,/ и спасти́ ду́ши на́ша.

И ны́не, Богоро́дичен: На Тя упова́ние: Та́же славосло́вие вели́кое. Тропа́рь. И отпу́ст.

НА ЛИТУРГИ́И

Блаже́нны: от кано́на 1-го песнь 3-я, на 4, и друга́го песнь 6-я. Прокими́н, глас 7: Честна́ пред Го́сподем/ смерть преподо́бных Его́. Стих: Что воздам Го́сподеви о всех, я́же воздаде́ ми? Апо́стол к Гала́том, зача́ло 213. Аллилу́ия, глас 6: Блаже́н муж, боя́йся Го́спода: Ева́нгелие от Матфе́я, зача́ло 10. Прича́стен: Ра́дуйтеся, пра́веднии, о Го́споде:

Святые благоверные князь Владимир и княгиня Агриппина Ржевские издревле почитались в городе Ржеве. Они были погребены в ржевском соборном храме. Над их могилами, расположенными рядом, до 1745 года сохранялась гробница. Город Ржев в древности назывался Ржевою Владимировою по имени своего первого князя — святого Владимира. Святой Владимир был сыном Мстислава Мстиславича Удалого, брат святой Феодосии, матери благоверного князя Александра Невского († 1263; память 23 ноября). По другим источникам, он сын Всеволода Большое Гнездо. Святая Агриппина, вероятно, была женой благоверного князя Владимира. Память ее совершалась местно также 23 июня. Точных сведений об этих святых нет. По преданию, колодец около городского собора выкопан благоверным князем Владимиром.

Во Ржеве существовала легенда о сохранении города в Смутное время от литовцев благодаря заступничеству благоверного князя Владимира. Будто бы благоверный князь верхом на коне, словно из-под земли, вырастал перед литовскими войсками, и они в смятении отступали, когда он взмахивал белым платом. Каждую ночь благоверный князь Владимир обходил городские стены, как бы сторожа Ржев. Вечером к его могиле ставили новые сапоги, а наутро они оказывались истоптанными. Но однажды ржевцы пожалели новые сапоги и сделали набойки на старые. Утром обувь оказалась нетронутой, и, хотя жители города поспешили исправить свою вину и поставили к гробнице новые сапоги, благоверный князь Владимир более не обходил город. Православные жители Тверской земли продолжали почитать память святых князя Владимира и княгини Агриппины. В 1979 году благоверные князь Владимир и княгиня Агриппина, по благословению Святейшего Патриарха Пимена, включены в Собор Тверских святых (переходящее празднование в Неделю 1-ю после дня памяти святых первоверховных апостолов Петра и Павла).

Литература

1. Димитрий (Самбикин), архиепископ. Месяцеслов святых всею Русскою Церковью или местночтимых. Вып. 11, июль. Тверь, 1901, с. 190—192.

2. Тверской Патерик. Краткие сведения о Тверских местночтимых святых. Казань, 1907, с. 30—32.

3. Журнал Московской Патриархии, 1979, № 11, с. 15—21.

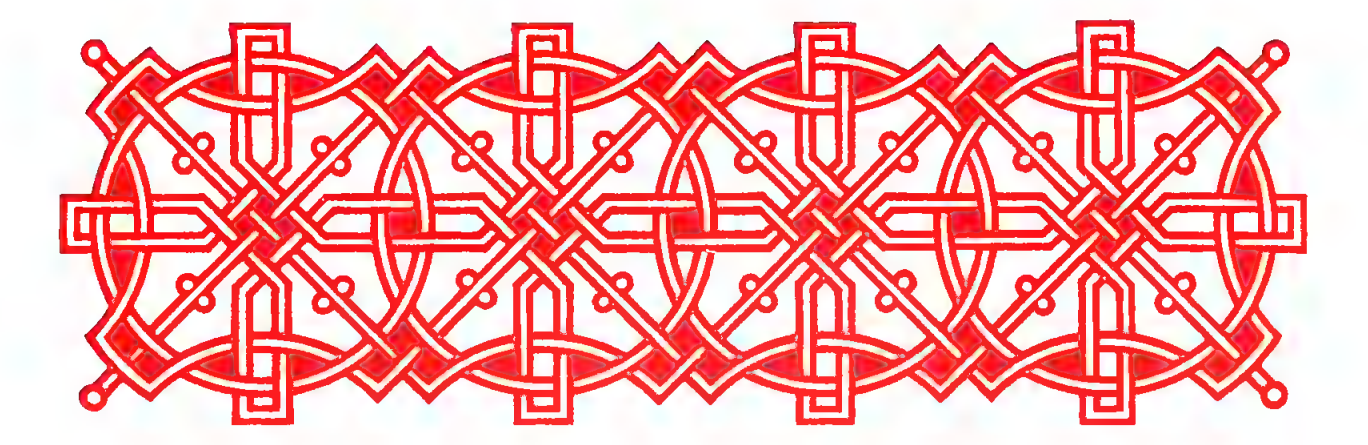

МЕ́СЯЦА ИЮ́ЛЯ В 15-й ДЕНЬ

Свята́го равноапо́стольнаго вели́каго кня́зя Влади́мира, нарече́ннаго во свято́м Креще́нии Васи́лия

зри В то́йже день па́мять святы́х му́ченик Ки́рика и Иули́тты, и святы́х благове́рных кня́зя Влади́мира и княги́ни Агриппи́ны, Ржéвских. Слу́жбы их зри 14 ию́ля.

НА МА́ЛОЙ ВЕЧЕ́РНИ

На Го́споди, воззва́х: поста́вим стихо́в 4 и пое́м стихи́ры, глас 1.

Подо́бен: Небе́сных чино́в:

Десни́цею Всевы́шняго укрепле́н,/ вели́кий кня́же Влади́мире,/ и́дольскую пре́лесть отри́нул еси́, сла́вне,/ и, святы́м Креще́нием просвети́вся,/ све́том позна́ния Христо́ва/ зе́млю Ру́сскую озари́л еси́.

Нача́льника на́шего во благоче́стии христиа́нстем,/ прииди́те, восхва́лим, лю́дие росси́йстии,/ присносла́внаго вели́каго кня́зя Влади́мира,/ и́долы попра́вшаго/ и святы́м Креще́нием/ зе́млю Ру́сскую просвети́вшаго.

Светоно́сная твоя́ па́мять,/ равноапо́столе,/ днесь возсия́ нам всера́достно,/ веселя́щи ду́ши и сердца́/ твоего́ Богоразу́мия добро́тою,/ вели́кий кня́же Влади́мире.

Сла́ва, глас 6. Самогла́сен:

Днесь страна́ Росси́йская,/ я́ко но́ваго царя́ Константи́на, тя стяжа́вши,/ све́тло ликовству́ет,/ вели́кий кня́же Влади́мире,/ ра́достно па́мять твою́

торжествýющи,/ мы же, чáда твоя́, молéбно вопиéм ти:/ молúся, равноапóстоле, ко Гóсподу/ спастú и просветúти дýши нáша.

И ны́не, Богоро́дичен, глас то́йже:

Никто́же, притекáяй к Тебé,/ посрáмлен от Тебé исхóдит,/ Пречúстая Богоро́дице Дéво,/ но прóсит благодáти/ и приéмлет даровáние к полéзному прошéнию.

На стихо́вне стихи́ры, глас 2.

Подóбен: Дóме Евфрáфов:

От земны́х к Небéсным пришéл еси́, рáдуяся,/ вели́кий кня́же Влади́мире,/ и, пóчесть восприéм от Христá Бóга,/ Тому́ молúся/ спастúся душáм нáшим.

Стих: Вознесóх избрáннаго/ от людéй Моúх.

Лучáми Богоразýмия просветúвся,/ и́долы попрáл еси́,/ равноапóстоле,/ Христóву же вéру/ во отéчествии твоéм насади́л еси́.

Стих: Елéем святы́м Моúм/ помáзах егó.

Стáдо твоé соблюди́,/ егóже ко Христóву познáнию привéл еси́,/ вели́кий кня́же Влади́мире,/ и держáву Росси́йскую/ в мúре сохраня́й прúсно.

Слáва, и ны́не, глас 8. Самоглáсен:

Приидúте, возрáдуемся,/ Застýпницу рóда нáшего воспевáюще днесь,/ Пречúстую Дéву Богоро́дицу,/ Éйже вели́кий князь Влади́мир/ храм пречéстен создá/ и десятúну тому́ от имéний своúх дая́ше,/ ему́же подражáюще,/ вмéсто десятúны пéсни хвалéбныя Ей принесéм,/ зовýще и глаго́люще:/ Палáто Слóва/ и свéтлый Чертóже всех Царя́,/ сподóби нас, смиréнных, покрóва Твоегó/ и бýди нам Помóщница/ во спасéние душ нáших.

Тропáрь пúсан на вели́цей вечéрни.

НА ВЕЛИ́ЦЕЙ ВЕЧЕ́РНИ

Блажéн муж: **1-й антифóн. На Гóсподи, воззвáх: стихи́ры на 8, глас 4.**

Подóбен: Я́ко дóбля:

Вторы́й ты был еси́ Константúн/ слóвом и дéлом:/ он во христиáнское врéмя родúся/ и мнóга

ле́та во е́ллинстве сотвори́л есть. / Ты же от варя́г* роди́вся, / но возлюби́л еси́ возлюби́вшаго тя Христа́, / к Нему́же возше́л еси́, ра́дуяся. / Его́же моля́ не преста́й о чту́щих па́мять твою́.

Весели́тся ве́чно, све́тло сия́ющи, гора́ Сина́йская, / Моисе́йским освяти́вшися зако́ном, / Неви́димаго ви́девши, / све́тло же сия́я, весели́тся и ра́дуется / вели́кий град твой, Васи́лие**, / не я́ко во мра́це, / но я́ко в Ду́се, Сы́на со Отце́м ви́дя в себе́ сла́вима. / Его́же моли́ / спасти́ и просвети́ти ду́ши на́ша.

Я́коже оте́ц духо́вно, царь же чу́вственно / Росси́йским лю́дем был еси́, Васи́лие: / и́стинный же пропове́датель, я́ко апо́стол Христо́в, / провозвести́л еси́ спаси́тельное Креще́ние / и, тем све́тло просвети́в, освяти́л еси́ лю́ди твоя́ / во всех страна́х ца́рствия твоего́, блаже́нне.

Ко́рень правове́рия ты был еси́, Васи́лие, / напое́н же Ду́хом Пресвяты́м, / возрасти́вый нам ве́тви богосажде́нныя, / цвет благоуха́ния источа́ющия, / Бори́са чу́днаго и Гле́ба, ревни́теля благоче́стию, / кипя́щия всем ве́рным оби́льно чудесы́. / С ни́миже предстоя́ Христу́, / моли́ся спасти́ и просвети́ти ду́ши на́ша.

Сла́ва, глас 8:

Прииди́те, стеце́мся вси / в честне́й па́мяти отца́ Росси́йскаго / и настáвника на́шего Влади́мира: / сей бо от варя́г*** роди́ся, / и возлюби́ возлюби́вшаго его́ Христа́, / к Нему́же взы́де, ра́дуяся, / с прама́терию свое́ю Еле́ною. / Вся бо лю́ди своя́ научи́ ве́ровати / и покланя́тися в Тро́ице еди́ному Бо́гу, / и́долы же разруши́в, попра́ / и израсти́ нам своя́ честны́я ле́торасли, / Рома́на и Дави́да. / Те́мже и мы, све́тло ны́не пе́сньми па́мять их ве́рно чту́ще, / любо́вию пра́зднуем: / да мо́лятся о нас ко Го́споду, / во́инству на́шему пода́ти побе́ды на пога́ныя враги́, / и умири́ти весь мир, и спасти́ ду́ши на́ша.

И ны́не, Богоро́дичен: Царь Небе́сный:

---

* в некоторых изданиях — от язы́к
** в некоторых изданиях вместо имени Василий употребляется Владимир
*** в некоторых изданиях — от язы́к

Вход. Проки́мен дне. И чте́ния.

Ца́рств тре́тиих чте́ние (глава́ 8):

Ста Соломо́н пред лице́м же́ртвенника Госпо́дня/ пред всем собо́ром Изра́илевым,/ и воздэ́в ру́це свои́ на не́бо, и рече́:/ Го́споди Бо́же Изра́илев,/ несть бог, я́коже Ты, на небеси́ горе́ и на земли́ до́ле./ А́ще бо не́бо и не́бо небесе́ не довле́ют Тебе́,/ ка́ко дом сей, его́же созда́х и́мени Твоему́?/ Оба́че да при́зриши на моли́тву мою́, Го́споди Бо́же Изра́илев,/ услы́шати моле́ния и моли́тву, е́юже раб Твой мо́лится пред Тобо́ю к Тебе́ днесь./ Да бу́дут о́чи Твои́ отве́рсты на дом сей день и нощь,/ на ме́сто сие́, о не́мже глаго́лал еси́:/ бу́дет Имя Мое́ та́мо, е́же услы́шати моли́тву,/ е́юже мо́лится раб Твой на ме́сте сем во дни и но́щи./ И послу́шати мольбы́ раба́ Твоего́ и люде́й Твои́х Изра́иля./ И ели́ка а́ще помо́лятся к Тебе́ на ме́сте сем,/ и Ты услы́шиши на ме́сте жили́ща Твоего́ на Небеси́,/ и сотвори́ши, и ми́лостив бу́деши им.

Проро́чества Иса́иина чте́ние (главы́ 61 и 62):

Да возра́дуется душа́ моя́ о Го́споде,/ облече́ бо мя в ри́зу спасе́ния и оде́ждею весе́лия оде́я мя,/ я́ко жениху́, возложи́ мне вене́ц,/ я́ко неве́сту, украси́ мя красото́ю./ И я́ко земля́, расти́щая цвет свой,/ и я́ко вертогра́д се́мена своя́ прозяба́ет,/ та́ко возсия́ет Госпо́дь пра́вду и ра́дость пред все́ми язы́ки./ Сио́на ра́ди не умо́лкну, и Иерусали́ма ра́ди не попущу́,/ до́ндеже у́бо изы́дет, я́ко свет, пра́вда моя́,/ спасе́ние же мое́, я́ко свеща́, разжже́тся./ И у́зрят язы́цы пра́вду твою́ и вси ца́рие зе́мстии сла́ву твою́,/ и нарекут́ся и́менем твои́м но́вым, е́же Госпо́дь именуе́т е./ И бу́деши вене́ц добро́ты в руце́ Госпо́дни/ и диади́ма ца́рствия в руце́ Бо́га твоего́./ И кто́му не наречёшися оста́влен,/ и земля́ твоя́ кто́му не наречётся пуста́,/ тебе́ бо наречётся во́ля моя́, и земля́ твоя́ вселе́нная,/ я́ко благоволи́т Госпо́дь в тебе́, и земля́ твоя́ насели́тся./ И я́ко живы́й ю́ноша с де́вою,/ та́ко пожив́ут сы́нове твои́ с тобо́ю./ И бу́дет, и́мже

о́бразом возвесели́тся жени́х о неве́сте,/ та́ко возвесели́тся Госпо́дь о тебе́.

Проро́чества Иса́иина чте́ние (глава́ 60):

Свети́ся, свети́ся, Иерусали́ме,/ прии́де бо твой свет/ и сла́ва Госпо́дня на тебе́ возсия́./ Я́ко се тьма покры́ет зе́млю, и мрак на язы́ки,/ на тебе́ же яви́тся Госпо́дь, и сла́ва Его́ на тебе́ у́зрится./ И по́йдут ца́рие све́том твои́м/ и язы́цы све́тлостию восто́ка твоего́./ Возведи́ о́крест о́чи твои́ и виждь со́бранная ча́да твоя́:/ прии́дут вси сы́нове твои́ издале́ча, и дще́ри твои́ на ра́менех во́змутся./ Тогда́ у́зриши, и возра́дуешися, и убои́шися,/ и ужа́снешися се́рдцем, егда́ преложи́т на тя бога́тство мо́ря, и язы́к, и люде́й./ И прии́дут ти стада́ велблу́д,/ и покры́ют тя велблу́ды Мадиа́мстии и Гефа́рстии,/ вси от Савы́ прии́дут, нося́ще тебе́ зла́то и лива́н,/ принесу́т тебе́ и ка́мень че́стен, и спасе́ние от Го́спода благовозвестя́т./ И вся о́вцы Кида́рския соберу́тся тебе́, и овни́ Навео́фстии прии́дут тебе́,/ и вознесу́тся прия́тная на же́ртвенник Мой,/ и дом моли́твы Моея́ просла́вится./ Ки́и суть, и́же я́ко о́блацы летя́т и я́ко го́лубие со птенцы́ свои́ми?/ Со Мно́ю есть Сио́н, Мене́ о́строви ожида́ша/ и корабли́ фарси́йстии в пе́рвых,/ е́же привести́ ча́да твоя́ издале́ча,/ и сребро́ и зла́то их с ни́ми, за И́мя Госпо́дне Свято́е/ и за е́же Свято́му Изра́илеву сла́вну бы́ти./ И созижду́т сы́нове инороднии сте́ны твоя́, и ца́рие их предста́нут тебе́,/ за гнев бо Мой порази́х тя и за ми́лость Мою́ возлюби́х тя./ И отве́рзутся врата́ твоя́, Иерусали́ме, вы́ну день и нощь, и не затворя́тся,/ е́же ввести́ к тебе́ си́лу язы́ков и ца́ри их веде́мыя./ Язы́цы бо и ца́рие, и́же тебе́ не порабо́тают, поги́бнут,/ и язы́цы запусте́нием запусте́ют./ И сла́ва Лива́нова к тебе́ прии́дет в кипари́се,/ и пе́вке, и ке́дре вку́пе,/ просла́вити ме́сто свято́е Мое́,/ и ме́сто ног Мои́х просла́влю./ И по́йдут к тебе́, боя́щеся, сы́нове смири́вших тя и прогне́вавших тя,/ и покло́нятся следа́м ног твои́х вси прогне́вавшии тя,/ и наречёшися град Госпо́день, Сио́н Свята́го Изра́илева./ За е́же бы́ти тебе́ оста́влену и возненави́дену, и не бе помога́яй

тебе́,/ и положу́ тя в ра́дость ве́чную, весе́лие родо́м родо́в./ И изссе́ши млеко́ язы́ков, и бога́тство царе́й сне́си,/ и разуме́еши, я́ко Аз Госпо́дь, спаса́яй тя/ и избавля́яй тя, Бог Изра́илев.

На литии́ стихи́ра хра́ма, та́же свята́го, глас 2:

Днесь возсия́ благочести́ваго кня́зя Влади́мира па́мять,/ я́ко ми́ро излия́нное:/ Христа́ бо возлюби́в, и́долы преоби́дев,/ це́ркви Распе́ншемуся нас ра́ди на земли́ воздви́же/ и на Небесе́х прия́т Ца́рство и вене́ц.

Второ́й ты бысть Константи́н сло́вом и де́лом:/ научи́лся еси́ правове́рию/ и просвети́л еси́ зе́млю Ру́сскую святы́м Креще́нием/ повеле́нием возлюби́вшаго тя Бо́га./ К Нему́же взы́де, ра́дуяся,/ Его́же и моли́, Христа́, Влади́мире, непреста́нно/ о чту́щих любо́вию па́мять твою́.

Сла́ва, глас 6:

Прииди́те, стеце́мся вси ве́рно/ в честне́й па́мяти отца́ Росси́йскаго,/ наста́вника на́шего Васи́лия:/ сей бо, отне́леже рожде́н бысть*,/ возлюби́ возлю́бльшаго и́ Христа́,/ к Нему́же и взы́де, ра́дуяся, с прама́терию Еле́ною./ Тем и мы любе́зно пра́зднуем,/ моля́щеся моли́тися о нас ко Го́споду,/ умири́ти мир и спасти́ ду́ши на́ша.

И ны́не, Богоро́дичен: Творе́ц и Избави́тель:

На стихо́вне стихи́ры, глас 8.

Подо́бен: О, преслáвнаго чудесé:

О, преслáвнаго чудесе́!/ Величáвый ра́зум погубля́ется днесь/ и рыда́ют вся лука́вая во́инства,/ ви́дяще ветвь су́щу вседи́чну**,/ си́лою Бо́жиею богонасажде́нну, и прославля́ему,/ и све́тло венчава́ему от Бо́га,/ вели́каго Васи́лия,/ на́шего ве́рнаго нача́льника.***

Стих: Вознесо́х избра́ннаго/ от люде́й Мои́х.

Ди́вная чуде́с пучи́на,/ жестосе́рдия бо

---

* в некоторых изданиях — от язы́к роди́ся

** вседи́чну — совершенно одичавшую

*** стихира исправлена по изданию: Служба с акафистом святому равноапостольному великому князю Владимиру. Ко дню 900-летия Крещения Руси. М., 1888.

ра́зумом/ и́же вотще́ шата́хуся,/ от лица́ днесь Васи́лиева/ весели́тся в честне́й Це́ркви,/ и ца́рствует Христо́с Бог,/ обре́т его́, я́ко Па́вла пре́жде,/ и поста́ви кня́зя ве́рна на земли́ Свое́й,/ просвети́вшаго лю́ди своя́ честны́м Креще́нием.

Стих: Еле́ем святы́м Мои́м/ пома́зах его́.

Ра́дуйся, Росси́йская похвало́./ Ра́дуйся, ве́рным прави́телю./ Ра́дуйся, Боже́ственный Влади́мире, нача́льниче наш./ Ра́дуйся, ве́ры забра́ло./ Ра́дуйся, чу́до чудесе́м пресла́вное/ и притека́ющим приста́нище ти́хое./ Ра́дуйся, всесвяты́й ка́меню ве́ры*/ и моле́бниче о пою́щих тя/ и велича́ющих ве́рно.

Сла́ва, глас то́йже:

Нача́льника благоче́стия,/ и пропове́дника ве́ры,/ и князе́й росси́йских верхо́внаго,/ днесь, Росси́йстии собо́ри, соше́дшеся,/ восхва́лим вели́каго Влади́мира,/ апо́столом ра́внаго,/ хвала́ми и пе́сньми духо́вными венча́ем его́, глаго́люще:/ ра́дуйся, Христо́в во́ине прехра́брый,/ я́ко томи́теля врага́ до конца́ погуби́в/ и нас от ле́сти его́ изба́вив,/ приве́л еси́ Царю́ Христу́ Бо́гу./ Но, о преблаже́нне и всехва́льне,/ мир моли́ пода́ти оте́честву на́шему /и на пога́ныя побе́ды,/ Це́ркви благостоя́ние/ и душа́м на́шим ве́лию ми́лость.

И ны́не, Богоро́дичен: Влады́чице, приими́ моли́твы раб Твои́х:

Тропа́рь, глас 4:

Уподо́бился еси́ кущу́, и́щущему до́браго би́сера,/ славнодержа́вный Влади́мире,/ на высоте́ стола́ седя́ ма́тере градо́в, богоспаса́емаго Ки́ева:/ испыту́я же и посыла́я к Ца́рскому гра́ду уве́дети правосла́вную ве́ру,/ обре́л еси́ безце́нный би́сер — Христа́,/ избра́вшаго тя, я́ко второ́го Па́вла,/ и оттря́сшаго слепоту́ во свяше́й купе́ли,/ душе́вную, вку́пе и теле́сную./ Те́мже пра́зднуем твое́ успе́ние,/ лю́дие твои́ су́ще,/ моли́ спасти́ся держа́вы твоея́ Росси́йския нача́льником и мно́жеству владо́мых.

---

* в некоторых изданиях — ко́реню ве́ры

Ин тропа́рь, глас 1:

Яко нача́льнику Креще́ния/ и ко́реню ве́ры Боже́ственныя,/ и́долов разруши́телю,/ блаже́нне кня́же Васи́лие равноапо́стольне, вопие́м ти:/ сла́ва вразу́мльшему тя Христу́ Бо́гу,/ сла́ва освяти́вшему тя Креще́нием Свои́м,/ сла́ва просвети́вшему тобо́ю всю страну́ Ру́сскую.

Ин тропа́рь, глас 8:

Правове́рия наста́вниче/ и всея́ Руси́ просвети́телю,/ благочести́вый вели́кий кня́же Влади́мире,/ святы́м Креще́нием всех просвети́л еси́/ и це́ркви мно́ги сла́вны укра́сил еси́,/ о прему́дре Васи́лие,/ Христа́ Бо́га моли́ спасти́ся душа́м на́шим.

НА У́ТРЕНИ

На Бог Госпо́дь: тропа́рь свята́го, два́жды. Сла́ва, и ны́не, Богоро́дичен.

По 1-й стихоло́гии седа́лен, глас 1:

Я́ко нача́льнику и ко́реню ве́ры и и́долов разруши́телю,/ блаже́нне кня́же, равноапо́стольне Влади́мире, вопие́м ти:/ моли́ Христа́ Бо́га грехо́в оставле́ние дарова́ти/ пра́зднующим любо́вию святу́ю па́мять твою́.

Сла́ва, и ны́не, Богоро́дичен:

Наста́ви нас на путь покая́ния, уклоня́ющияся при́сно к безпу́тием зол/ и Преблага́го прогне́вавшия Го́спода,/ Неискусобра́чная благослове́нная Мари́е, прибе́жище отча́янных челове́ков,/ Бо́жие жили́ще.

По 2-й стихоло́гии седа́лен, глас 8:

Научи́вся неизрече́нною от Бо́га вы́шнею му́дростию,/ бога́тно к ра́зуму ве́ры Его́ дости́гл еси́ и к добро́те Его́ ско́ро прите́кл еси́./ Те́мже изъясни́л еси́ у́мныя твоя́ о́чи/ и к ра́зуму возве́л еси́ благоче́стия ве́ры./ Того́ ра́ди пра́зднующе, глаго́лем:/ благослове́н Бог, просвети́вый све́том разу́мным се́рдце твое́,/ свети́льниче све́тлый Васи́лие,/ моли́ Христа́ Бо́га грехо́в оставле́ние дарова́ти/ чту́щим любо́вию святу́ю па́мять твою́.

Сла́ва, и ны́не, Богоро́дичен:

Грехо́вный мрак покрыва́ет мя, и сту́дная моя́ дела́ без воздержа́ния вы́ну,/ и со́вестное томле́ние непреста́нно му́чит мя./ Увы́ мне, где у́бо ны́не скры́юся?/ К кому́ ли притёк, па́ки обря́щу по́мощь?/ То́кмо к Тебе́, Богома́тери, припа́даю и молю́ся Ти:/ моли́ вы́ну спасти́ся душа́м на́шим.

Полиеле́й, та́же велича́ние:

Велича́ем тя,/ святы́й равноапо́стольный кня́же Влади́мире,/ и чтим святу́ю па́мять твою́,/ и́долы попра́вшаго/ и всю Росси́йскую зе́млю святы́м Креще́нием просвети́вшаго.

По полиеле́и седа́лен, глас 4:

Ско́рое и тве́рдое стяжа́л еси́ тща́ние ко и́стинней ве́ре Христо́ве,/ и, обре́т купе́ль Богомы́сленную и духо́вную, ско́ро притёкл еси́ любо́вию,/ скве́рну прегреше́ний очи́стив, лю́ди твоя́ освяти́л еси́./ Моли́ся Христу́ Бо́гу спасти́ся душа́м на́шим.

Сла́ва:

Ско́ро предвари́, кня́же, ве́рных наста́вниче:/ врази́ бо ху́лят и претя́т нам, Христо́в уго́дниче./ Погуби́ ве́рою твое́ю борю́щияся с на́ми,/ да навы́кнут и ти́и сла́вити твою́ па́мять,/ нас же, пою́щих тя, спаса́й от вся́каго гне́ва.

И ны́не, Богоро́дичен:

Сло́во О́тчее, Христа́ Бо́га на́шего,/ от Тебе́ воплоти́вшагося позна́хом, Богоро́дице Де́во,/ еди́на Чи́стая, еди́на Благослове́нная,/ тем, непреста́нно Тя воспева́юще, велича́ем.

Та́же степе́нна, 1-й антифо́н 4-го гла́са. Прокиме́н, глас 4: Вознесо́х избра́ннаго/ от люде́й Мои́х. Стих: И́бо рука́ Моя́ засту́пит его́ и мы́шца Моя́ укрепи́т его́. Вся́кое дыха́ние: Ева́нгелие от Иоа́нна, зача́ло 36.

По 50-м псалме́ стихи́ра, глас 8:

Апо́столом ревни́теля Влади́мира,/ преблаже́ннаго отца́ и учи́теля, соше́дшеся, восхва́лим,/ и́мже Христа́ Бо́га позна́хом/ и, от тьмы к све́ту

приближа́ющеся,/ о́чи и сердца́ просвеща́ем,/ в па́мять его́ ликовству́юще, ку́пно весели́мся,/ обре́тше его́ вожда́ правове́рна в Ца́рствие Небе́сное.

Кано́н Богоро́дицы со ирмосо́м на 6: Мно́гими содержи́мь напа́стьми: пи́сан сего́ ме́сяца в 5-й день. И свята́го два кано́на на 8. Кано́н, глас 8.

Песнь 1

Ирмо́с: *Посе́ченый несеко́маго пресече́,/ и ви́де со́лнце зе́млю, ю́же не ви́де;/ лю́таго врага́ вода́ потопи́,/ и непроходи́мое про́йде Изра́иль./ Песнь же воспева́шеся:/ Го́сподеви поим, сла́вно бо просла́вися.*

Собезнача́льное Сло́во Бо́жие, И́же дре́вле четы́рем стихи́ям Творе́ц/ и те́ми весь мир сотвори́вый*, свя́занную страстьми́ ду́шу мою́ разреши́,/ я́ко да воспою́, лику́я, сла́внаго кня́зя Васи́лия.

От выспрь сошёд, Влады́ко, невеще́ственно на духо́вную го́ру,/ свы́ше прося́щим от Тебе́ оби́льну све́тлость душа́м посли́/ достодо́лжно похвали́ти чу́днаго кня́зя Васи́лия.

Богоро́дичен: Ма́терем и де́вам похвала́ Ты, Влады́чице,/ ро́ждшая Жизнь, Творца́ ми́рови, ма́терских же боле́зней не ощути́ла еси́,/ но Ма́ти у́бо и Де́ва пребыла́ еси́./ Те́мже, хва́ляще Тя, ра́дуйся, вопие́м Ти.

Други́й кано́н, глас 6.

Песнь 1

Ирмо́с: *Я́ко по су́ху, пешеше́ствовав Изра́иль/ по бе́здне стопа́ми,/ гони́теля фарао́на/ ви́дя потопля́ема,/ Бо́гу побе́дную песнь поим, вопия́ше.*

Прииди́те, ве́рнии, песнь духо́вную возопие́м и просла́вим Христа́,/ И́же све́тло просла́вил есть честна́го Влади́мира, вели́каго кня́зя.

И́же се́мя се́ющему да́руя,/ Ты и мне да́руй сло́во, Да́телю благи́х,/ разреша́я ми соу́з язы́ка, и обнови́, Спа́се, к славословле́нию ве́рно.

---

* **и те́ми весь мир сотвори́вый** — сотворивший мир из четырех стихий; в некоторых изданиях вместо «сотвори́вый» — «связа́вый»

И́же во́лею, а не ну́ждею к Тебе́ всех призыва́еши,/ я́коже дре́вле Моисе́я и Иса́ию,/ та́кожде и ны́не в се́рдце возгласи́л еси́ ве́рнаго и достохва́льнаго кня́зя.

Богоро́дичен: Украша́ена добро́тою добродете́телей, Богома́ти Чи́стая,/ Бо́га и́стиннаго зачала́ еси́,/ нас Боже́ственными добродете́тельми просвети́вшаго.

Катава́сия: *Отве́рзу уста́ моя́:*

Песнь 3

Ирмо́с: *Утверди́ся се́рдце мое́ во Го́споде,/ вознесе́ся рог мой в Бо́зе мое́м,/ разшири́шася на враги́ моя́ уста́ моя́,/ возвесели́хся о спасе́нии Твое́м.*

Я́ко труба́ богогла́сная, возгласи́ язы́к твой, блаже́нне, духо́вный,/ провозглаша́яй всем конце́м земли́ Росси́йския Христо́во правове́рное Креще́ние,/ и́мже просвещен быв, мир весь просвети́л еси́.

Сия́ет днесь, Васи́лие, пресла́вная па́мять твоя́,/ ю́же пра́зднуют христоимени́тии лю́дие,/ тебе́ похваля́юще, своего́ пра́отца,/ и́хже к све́ту разу́мному приве́л еси́.

Богоро́дичен: Сень зако́на пре́йде рождество́м Твои́м, Богоро́дице, благода́ти прише́дши,/ Отчу Сло́ву, Христу́ Бо́гу на́шему,/ Его́же позна́в, сла́вный князь Це́рковь Твою́ све́тло украси́л есть.

Ин

Ирмо́с: *Несть свят,/ я́коже Ты, Го́споди Бо́же мой,/ вознесы́й рог ве́рных Твои́х, Бла́же,/ и утверди́вый нас на ка́мени/ испове́дания Твоего́.*

И́же Па́вла просвети́вый и избра́нна сотвори́вый,/ та́ко и Васи́лия ны́не, о́тца Росси́йскаго, очны́й неду́г отто́ргнул еси́, Ми́лостиве,/ Твои́м Креще́нием.

Константи́на ве́рнаго подо́бник яви́лся еси́, Христа́ в се́рдцы твое́м прии́м,/ и Его́ за́поведем, я́коже апо́стол, всю зе́млю Росси́йскую научи́л еси́.

Боже́ственною си́лою ты возмога́я безбо́жнаго Перу́на, ку́чу бесо́вскую сокруши́л еси́/ и, ко о́паши ко́стей того́ привяза́в,/ повеле́л еси́ во́ином разби́ти и́дола.

Богоро́дичен: Сень святу́ю обре́т, Мари́ю Де́ву,/ Бо́жий сосу́д, Влади́мир, князь вели́кий, апо́стола Па́вла ревни́тель,/ сей це́рковь Боже́ственную в Тоя́ и́мя воздви́гл есть.

Ин конда́к, глас 8:

Изря́дному воево́де и правове́рному,/ благода́рственная воспису́ет ти вся Русь, Васи́лие, иму́щи тя нача́льника и засту́пника,/ я́ко изба́вил еси́ нас от вся́кия скве́рны и ле́сти, те́мже ти вопие́м:/ ра́дуйся, вели́кий кня́же Влади́мире преблаже́нне.

Ин конда́к, глас 4:

Оте́ческу пре́лесть, и́долы, я́ко су́етни, отве́рг,/ Христа́, всех и́стиннаго Бо́га, Царя́ и Благода́теля, позна́л еси́./ Те́мже и лю́ди, изря́дны Тому́, святы́м Креще́нием просвети́л еси́,/ пресла́вне Влади́мире./ Сего́ ра́ди почита́ем тя,/ я́ко Тро́ице служи́теля,/ Христа́ моли́ дарова́ти нам ве́лию ми́лость.

Ин и́кос:

И́же от тьмы нече́стия уклони́лся еси́/ и невече́рняго Сия́ния, Христа́, дости́гл еси́,/ отню́дуже и омраче́нныя безбо́жием Боже́ственною любве́ ба́нею освяти́л еси́,/ Тро́ицу сла́вити во Еди́нем Божестве́ пресве́тло научи́л еси́, всеблаже́нне Влади́мире./ Но, я́ко име́я дерзнове́ние к Бо́гу,/ многообра́зных зол изба́витися нам Христа́ моли́/ и дарова́ти нам ве́лию ми́лость.

Седа́лен, глас 2:

В моли́твах бдяй при́сно ра́достною душе́ю, Васи́лие,/ того́ ра́ди поче́рпл еси́ Ду́ха прему́дрости от исто́чника, сходя́щаго вы́ше./ Тем ве́рою просия́в, я́ко со́лнце, моля́ся Христу́ непреста́нно,/ ускори́, Ще́дрый, и потщи́ся спасти́ от прегреше́ний мир.

Сла́ва, и ны́не, Богоро́дичен:

Богоро́дице Безневе́стная Чи́стая, я́же без се́мене ро́ждшая всех Влады́ку,/ Того́ со А́нгелы моли́

изба́витися нам от вся́каго недоуме́ния/ и да́ти умиле́ние и свет душа́м на́шим/ и согреше́ний очище́ние, я́же еди́на вско́ре заступа́ющи.

Песнь 4

Ирмо́с: ***Проро́к Авваку́м у́мныма очи́ма/ прови́де, Го́споди, прише́ствие Твое́,/ тем и вопия́ше:/ от ю́га прии́дет Бог./ Сла́ва си́ле Твое́й, сла́ва снизхожде́нию Твоему́.***

Све́тло бысть и сла́дко по о́блаце, и́мже покрыва́шеся Небе́сное со́лнце;/ весела́ же и ра́достна весна́ по зи́мней ско́рби;/ ты же по о́блаце и́дольскаго мра́ка/ Креще́нием, я́ко со́лнце све́тлое, возися́л еси́ нам, Васи́лие.

Па́вел* фарисе́й, к Дама́ску грядый,/ ма́лым блеща́нием вели́каго Све́та ослепле́н, Креще́нием же просвети́ся,/ ему́же ты подо́бник был еси́, сла́вне,/ Корсу́ня дошед, очный мрак отгна́л еси́.

Богоро́дичен: Ты яви́лася еси́, Де́во, ко́рень ненапое́н, прозяба́я отпуще́ние,/ плод светоно́сный ро́ждши, Христа́ Бо́га на́шего;/ дря́хлующую страстьми́ ду́шу мою́ просвети́/ и испроси́ грехо́в оставле́ние.

Ин

Ирмо́с: ***Христо́с моя́ си́ла,/ Бог и Госпо́дь,/ честна́я Це́рковь/ боголе́пно пое́т, взыва́ющи,/ от смы́сла чи́ста о Го́споде пра́зднующи.***

Чу́до стра́шное, и пресла́вное, и неизглаго́ланное соверша́ет Влады́ка Христо́с:/ обновля́ет бо Боже́ственным Креще́нием всю Росси́йскую зе́млю/ и просвеща́ет кня́зя Васи́лия.

Све́тло прииди́те и достоле́пно возгласи́те,/ сы́нове росси́йстии, ко отцу́ на́шему Влади́миру,/ и па́мять его́ ве́рно вси да пра́зднуем све́тло.

О́тчее нече́стие отгна́л еси́,/ всечестны́я же твоея́ прама́тере правове́рную ве́ру возлюби́л еси́,/ ра́вне апо́столом Христо́вым, кня́же вели́кий Влади́мире.

Богоро́дичен: Я́ко дверь, приводя́щую к Боже́ственному вхо́ду рая́ све́тлаго,/ я́ко мы́сленное

---

* в некоторых изданиях — Савл

ме́сто свяще́ния,/ я́ко добро́ту Иа́ковлю, Де́ву ублажа́ем.

Песнь 5

Ирмо́с: ***Го́споди Бо́же наш, мир даждь нам,/ Го́споди Бо́же наш, стяжи́* ны,/ Го́споди, ра́зве Тебе́, ино́го не ве́мы,/ Имя Твое́ имену́ем.***

Ра́дуйся и краcу́йся ду́хом, Росси́йский царю́ Васи́лие,/ изря́дныя бо ве́тви богоса́дныя ко Христу́ принесл еси́,/ богоизря́дный твой плод, Бори́са сла́внаго и Гле́ба благочести́ваго,/ с ни́миже предстоя́ Христу́, о нас моли́ся.

Ди́вный проре́че Иса́ия на Иерусали́м:/ бу́дет я́ве гора́ Госпо́дня и дом на верх гор./ Пра́ведне же на тебе́ разуме́хом благода́ть Ду́ха:/ дом бо Влады́це созда́л еси́ на версе́х гор.

Богоро́дичен: Пропове́дует о Тебе́ чу́дный Иса́ия Ду́хом,/ Де́вою хотя́щу роди́ти Христа́ без се́мене,/ Дави́д же, Твой пра́дед, ди́вно провозвести́ Твоя́ вели́чествия:/ спасе́ бо нас, я́ко Ми́лостив.

Ин

Ирмо́с: ***Бо́жиим све́том Твои́м, Бла́же,/ у́тренюющих Ти ду́ши любо́вию озари́, молю́ся,/ Тя ве́дети, Сло́ве Бо́жий,/ и́стиннаго Бо́га,/ от мра́ка грехо́внаго взыва́юща.***

Днесь А́нгели Бо́жии ра́дуются све́тло на Небесе́х в па́мять твою́ святу́ю:/ спасл бо еси́ нас от вся́каго лука́вства/ и жертв бесо́вских лю́ди мно́ги изба́вил еси́ и всю зе́млю Росси́йскую.

Рыда́ет бесо́вское мно́жество и те́мное собо́рище,/ ви́дяще на земли́ попира́емы и́долы, и́же на поги́бель воздви́женныя челове́ком,/ и́хже Бо́жиим повеле́нием, Васи́лие, сокруши́л еси́.

Ра́дуйся и весели́ся, ра́бе Христо́в,/ кня́же вели́кий и му́дрый, моле́бниче о душа́х на́ших:/ тобо́ю бо мы вси изба́влени есмы́ бесо́вския ле́сти./ Те́мже — ра́дуйся — вопие́м ти.

Богоро́дичен: Чистото́ю сия́ющи издале́ча,/ Божественное уготова́ние Влады́чне, Всепе́тая, бы́в-

---

* стяжи́ — сохрани, спаси

ши: / Ты бо еди́на показа́лася еси́ Ма́ти су́щи Бо́гу / и рука́ми я́ко Младе́нца Того́ носи́вши.

Песнь 6

Ирмо́с: *Я́ко во́ды морски́я, Человеколю́бче, / волна́ми жите́йскими обурева́юся. / Те́мже, я́ко Ио́на, та́ко вопию́ Ти: / возведи́ от тли живо́т мой, Благоутро́бне Го́споди.*

Благоче́стия ревни́тель сла́внаго царя́ Константи́на ты был еси́, Васи́лие, / просвети́вшаго Креще́нием е́ллинский род, / ты же духо́вною ба́нею лю́ди твоя́ пресве́тло обнови́л еси́.

Осладив любо́вию Христо́вою ду́шу и разу́мныя прие́м крие́, / прелете́л еси́ и́дольский мрак и разгна́л еси́ тьму зловерия, блаже́нне, / всели́вся в черто́г Спа́са всех Бо́га.

Богоро́дичен: Благоду́шествует Це́рковь Росси́йская днесь и правове́рных собо́ри / в па́мять пресве́тлую Васи́лия, ублажа́юще Твое́ безсе́менное рождество́, Де́во, / и, прилежно Сы́ну Твоему́ моля́щеся, зову́т: / Тя велича́ем.

Ин

Ирмо́с: *Жите́йское мо́ре, / воздвиза́емое зря напа́стей бу́рею, / к ти́хому приста́нищу Твоему́ прите́к, вопию́ Ти: / возведи́ от тли живо́т мой, / Многоми́лостиве.*

Си́лою Бо́жиею попра́н есть сатана́ душегу́бец и ле́стныя его́ же́ртвы: / побе́дника бо яви́л нам есть Христо́с, Васи́лия, ве́рнаго кня́зя, / сокруши́ти и поврещи́ того́ под но́ги на́ша.

Спасе́ пре́жде Госпо́дь руко́ю Моисе́овою Изра́иля от рабо́ты, / То́йже и ны́не руко́ю Васи́лия, ве́рнаго кня́зя, / всех нас от ле́сти и́дольския спасл есть.

Досто́йно ти взыва́ем и вопие́м вси: / ра́дуйся, всече́стне преблаже́нне, тя бо изба́вителя с Бо́гом, Васи́лие, и́мамы. / Не пре́зри рабо́в твои́х, но при́сно сохраня́й нас.

Богоро́дичен: Обрето́хом, Пречи́стая, Тобо́ю спасе́ние, Де́во Препе́тая: / Его́же жела́ют А́нгели на Небесе́х ви́дети, / Сей ны́не ви́дится в не́дрех Твои́х Младе́нец, Бог наш.

Конда́к, глас 8:

Подо́бствовав вели́кому апо́столу Па́влу, в седи́нах, всесла́вне Влади́мире, / вся, я́ко младе́нческая, мудрова́ния, я́же о и́долех тща́ния, оста́вль, / я́ко муж соверше́нный, украси́лся еси́ Боже́ственнаго Креще́ния багряни́цею, / и ны́не, Спа́су Христу́ в весе́лии предстоя́, / моли́ спасти́ся держа́вы Росси́йския нача́льником и мно́жеству влады́мых.

И́кос:

Просвети́вый дре́вле Изра́иля Моисе́йским зако́ном, / просвети́л же еси́ мир явле́нием Твоего́ прише́ствия, Христе́ Бо́же, / богогла́сныя Твоя́ ученики́ посла́л еси́ проповеда́ти по страна́м / е́же от Де́вы безсе́менное рождество́ Твое́ / и тем повеле́л еси́ крести́ти во И́мя Отца́, и Сы́на, и Свята́го Ду́ха. / Обветша́вшу же ви́дя страну́ Росси́йскую грехо́м, / Дух Твой посла́л еси́ в крепкоразу́мнаго ду́шу сла́внаго Влади́мира, / позна́ти Тебе́, Еди́наго от Тро́ицы Христа́ Бо́га, / и Твои́м Креще́нием просвети́ти избра́нныя Твоя́ / и от Тебе́ поруче́нныя ему́ лю́ди, и привести́ к Тебе́ ве́рою вопию́щия: / изба́ви Твое́ достоя́ние от сопроти́вных пога́н, / росси́йския нача́льники и мно́жество влады́мых.

Песнь 7

Ирмо́с: *Халде́йския пе́щи / всепа́губную си́лу угаси́вше / о́бразом А́нгела снизше́дшаго, / Зижди́телю ю́ноши взыва́ху: / благослове́н еси́ и хва́льный, Бо́же оте́ц на́ших.*

Пра́отчи богоиста́нныя мя ри́зы враг душегу́бец обнажи́л есть, / Иису́с же Безнача́льный, явле́йся пло́тию, очи́стив водо́ю Ду́ха, па́ки мне подаде́ ю, / Его́же позна́в, сла́вне Влади́мире, весели́шися, вопия́: / благослове́н Бог оте́ц на́ших.

Моисе́йский сохрани́в зако́н, Дании́л Боговиде́ния сподо́бися; / пра́отеческия же ты попра́в и́долы, / не я́ко во мра́це, но в бо́льшей сла́ве, разу́мно узре́л еси́ Христа́ со Отце́м и Ду́хом, / Креще́нием же просвеще́н, весели́шися, вопия́: / благослове́н Бог оте́ц на́ших.

Богоро́дичен: Боже́ственныя обнажи́ оде́жды

враг, прельсти́в первозда́ннаго пра́деда Твоего́, Де́во,/ из боку́ же Твое́ю чи́стою и неискусобра́чною прише́д Спас, сла́дкий мой Иису́с,/ на Него́же поте́к, а́ки на Ада́ма, но о Бо́га образи́ся* и сокруши́ся лю́те./ Мы же Сы́ну Твоему́ зове́м:/ благослове́н Бог оте́ц на́ших.

Ин

Ирмо́с: ***Росода́тельну у́бо пещь/ соде́ла А́нгел/ преподо́бным отроко́м,/ халде́и же опаля́ющее/ веле́ние Бо́жие мучи́теля увеща́ вопи́ти:/ благослове́н еси́, Бо́же оте́ц на́ших.***

Еле́ны ты но́выя любо́вию извести́лся еси́, внук быв преблаже́нныя О́льги,/ Константи́н же Вели́кий но́вый яви́лся еси́, Христу́, Васи́лие, вопия́:/ благослове́н еси́, Бо́же оте́ц на́ших.

Лю́тый льстец движа́шеся на христиа́ны воева́ти,/ Превели́кий же Госпо́дь в Корсу́не тя просвеща́ет,/ и Креще́нию Боже́ственному сподобля́ет,/ и Ца́рствие Небе́сное тебе́ дарова́л есть.

Обветша́вшую лесть бесо́вскую прогна́л еси́, я́ко вели́кий Христо́в учени́к,/ обнови́в, просвети́л еси́ всех нас вопи́ти Го́сподеви немо́лчно:/ благослове́н Бог оте́ц на́ших.

Богоро́дичен: От родо́в Тя всех избра́л есть Бог Преве́чный пре́жде век/ и, в после́дния дни плоть прие́м от Тебе́,/ соверше́н вку́пе яви́ся Бог и Челове́к, Присноде́во.

Песнь 8

Ирмо́с: ***Покрыва́яй вода́ми превы́спренняя Своя́,/ полага́яй мо́рю преде́л песо́к/ и содержа́й вся,/ Тя пое́т со́лнце, Тя сла́вит луна́,/ Тебе́ прино́сит песнь вся тварь,/ я́ко Соде́телю всех во ве́ки.***

Род пра́ведных благослови́тся, Боже́ственная веща́ша уста́,е́же на тебе́ сбы́стся, блаже́нне:/ се́мя бо святоле́пное и богоизбра́нное принесл еси́ Христу́,/ непобеди́мыя му́ченики, и́миже просвети́л еси́ зе́млю Росси́йскую,/ и́хже похваля́юще с тобо́ю, превозно́сим Христа́ во ве́ки.

Ма́ти всех градо́в войстинну ца́рства твоего́

---

* **образи́ся**—ударился, столкнулся

град яви́ся Ки́ев,/ в не́мже Христо́с пре́жде со Отце́м и Ду́хом просла́вися/ твое́ю прама́терию и тобо́ю, блаже́нне,/ иде́же му́жественное твое́ те́ло лежи́т све́тло в це́ркви Влады́чицы,/ мы же, лю́дие твои́, хва́ляще, пое́м Христа́ во ве́ки.

Богоро́дичен: Безнача́льное сия́ние и Сло́во О́тчее пропове́даша нело́жно проро́честии гла́си,/ из Тебе́ хотя́щаго без тли роди́тися Емману́ила,/ Бо́га же и Челове́ка, кре́пкое язы́ков ча́яние,/ Ему́же я́ко Ма́ти моли́ся спасти́ся нам.

Ин

Ирмо́с: *Из пла́мене преподо́бным ро́су источи́л еси́/ и пра́веднаго же́ртву водо́ю попали́л еси́:/ вся бо твори́ши, Христе́, то́кмо е́же хоте́ти./ Тя превозно́сим во вся ве́ки.*

От безбо́жных и́долов всех нас изба́вил еси́,/ ко Христу́ же Бо́гу приве́л еси́, о́тче, ве́рных князе́й,/ наказа́теля стад твои́х, Христа́ пою́щих во ве́ки.

Константи́н но́вый ты извести́лся еси́ во всей Росси́йстей земли́, блаже́нне Васи́лие:/ ты бо и́мя Христо́во изъясни́л еси́,/ Его́же превозно́сим во ве́ки.

Царю́ ве́чному ны́не ты предстои́ши и десни́цею Его́ венча́н еси́,/ моли́ся Ему́ за недосто́йныя рабы́ твоя́,/ я́ко да пое́м Его́ и превозно́сим во ве́ки.

Богоро́дичен: О́блак Сло́ва Ты еси́, Препе́тая, и свеща́ со́лнечная,/ колесни́ца многоце́нная, деви́ческое возвыше́ние, гора́ ту́чная и усыре́нная,/ пребыва́еши Пречи́стая Де́ва Господоимени́тая.

Песнь 9

Ирмо́с: *Ужасе́ся о сем Не́бо,/ и земли́ удиви́шася концы́,/ я́ко Бог яви́ся челове́ком пло́тски/ и чре́во Твое́ бысть простра́ннейшее Небе́с./ Тем Тя, Богоро́дицу,/ Ангелов и челове́к чинонача́лия велича́ют.*

Дави́д обре́теся пре́жде Изра́илю держа́вный царь и лю́ди спасе́,/ бо́ги иноязы́чныя низложи́в, Ду́хом Бо́жия Сы́на пропове́да;/ ты же в Тро́ице позна́л еси́ Бо́га, блаже́нне Васи́лие, Его́же велича́ем.

Да торжеству́ют днесь ве́село па́мять твою́/ святоле́пно в це́ркви Бо́жия Ма́тере богоизбра́н-

нии лю́дие, ю́же любе́зно украси́л еси́,/ в па́мять ве́чную твоего́ преставле́ния, не́бо земно́е,/ в не́мже почива́я, ожида́еши всестра́шныя трубы́ Арха́нгеловы, блаже́нне./ Тем тя при́сно велича́ем.

Богоро́дичен: Ду́хом Боже́ственным распала́еми, вси ро́ди, любо́вию блажи́м Тя, Богоро́дице:/ Ты бо кля́тву прама́тере разруши́ла еси́./ Прилежно же пое́м Бо́жия Сло́ва,/ Того́ бо, неопа́льно во чре́ве Твое́м прие́мши, родила́ еси́ пло́тию./ К Нему́же моли́ся,/ изба́витися ве́рному Твоему́ ста́ду от вся́кия ну́жды и печа́ли.

Ин

Ирмо́с: *Бо́га/ челове́ком невозмо́жно ви́дети,/ на Него́же не сме́ют чи́ни Ангельстии взира́ти;/ Тобо́ю бо, Всечи́стая, яви́ся челове́ком/ Сло́во воплоще́нно,/ Его́же велича́юще,/ с Небе́сными во́и Тя ублажа́ем.*

Сла́док, я́коже фи́никс высо́к израща́емь,/ и, цвет творя́ ма́сличный, ве́тви многопло́дныя,/ ты быва́еши ви́нное израще́ние, ки́сти две созре́лы — му́ченики принося́,/ Рома́на и Дави́да честны́я.

Ли́цы князе́й ны́не благоро́дных предстоя́т,/ от тебе́ благоче́стие нося́ще, с людьми́ ве́рными хва́ляще тя:/ наста́вниче и ско́рый засту́пниче, помина́й всех нас,/ я́ко да в ми́ре тобо́ю живо́т обря́щем.

Лю́дие Росси́йстии, прииди́те, сни́дитеся в честне́й це́ркви Влади́мира свята́го,/ нарече́ннаго Васи́лия, преблаже́ннаго вели́каго кня́зя, уго́дника Христо́ва пресла́внаго,/ и приими́те живо́т и спасе́ние, благода́ть и ве́лию ми́лость.

Богоро́дичен: Бо́га, Де́во, Ты родила́ еси́ на земли́,/ во пло́ти соедине́ние бысть Безпло́тное,/ во еди́ней Ипоста́си и во двою́ естеству́,/ да спасе́т всех нас, кла́няющихся ве́рно, я́ко Богоро́дице Пречи́стей.

Свети́лен.

Подо́бен: Жены́, услы́шите:

Свети́льницы, просвети́вше вселе́нную всю благоче́стием и ве́рою,/ вы яви́стеся воистинну, боговенча́нне Влади́мире с прама́терию Еле́ною сла́вною./ Вас возлюби́вшаго Христа́ и мы славосло́вим, ди́внаго во святы́х.

Сла́ва: В Руси́ днесь учи́тель яви́ся, Христо́ву Правосла́вную ве́ру возлюби́в,/ изъя́т лю́ди свои́ от тьмы неве́дения и приведе́ ко све́ту Богоразу́мия./ Сего́ ра́ди показа́ся наста́вник и нача́льник Бо́жия благода́ти.

И ны́не, Богоро́дичен:

Во двою́ во́лю и естеству́, Пренепоро́чная,/ во еди́ной же Ипоста́си рожда́еши Бо́га неизрече́нно,/ нас ра́ди обнища́вшаго до распя́тия хоте́нием/ и дарова́вшаго нам бога́тство Боже́ственное, Богома́ти Де́во.

На хвали́тех стихи́ры на 4, глас 4.

Подо́бен: Дал еси́ зна́мение:

Ору́жие кре́пкое/ кня́зю на́шему дал еси́, Го́споди,/ Крест Твой честны́й,/ и́мже поживе́ на земли́ пра́ведно,/ просия́в благоче́стием,/ и Ца́рству Небе́сному сподо́бися милосе́рдием Твои́м./ Те́мже Твое́ человеколю́бное смотре́ние сла́вим,/ Иису́се Всеси́льне,/ Спа́се душ на́ших.

Дал еси́, Человеколю́бче,/ благочести́вому Твоему́ уго́днику/ Соломо́нову му́дрость, Дави́дову кро́тость/ и апо́стольское правосла́вие,/ я́ко царе́й Царь и госпо́дствующих всех Госпо́дь./ Те́мже Твое́ человеколю́бное смотре́ние сла́вим,/ Иису́се Всеси́льне,/ Спа́се душ на́ших.

Пе́рвый повину́л еси́ багряни́цу,/ приснопо́мнимый кня́же, во́лею Христу́,/ Того́ позна́в Бо́га/ и я́ко Царя́ всех Благоде́теля,/ побе́ды творя́ вся́кому нача́лу/ и вла́сти належа́щим./ Отсю́ду тебе́, христолю́бче, ца́рство испра́вил есть/ Иису́с Человеколю́бец,/ Спас душ на́ших.

Сла́ва, глас 2:

Не от челове́к зва́ние прия́л еси́,/ но я́ко чу́дный Па́вел,/ прия́л же па́че, сла́вне, сие́ свы́ше,/ Влади́мире апо́столе, от Христа́ Бо́га./ И́бо зна́мением Креста́ огради́вся/ и тем уловле́н быв,/ я́ко предо́брая лови́тва,/ сим победи́тель на ви́димыя и неви́димыя враги́ яви́лся еси́ непобеди́м./ Те́мже мо́лим тя,/ я́ко моли́твенника те́пла, земноро́днии,/ по достоя́нию па́мять твою́ почита́юще,/ со дерзно-

вéнием проси́ти нам просвеще́ние, и очище́ние, / и ве́лию ми́лость.

И ны́не, Богоро́дичен. Славосло́вие вели́кое. И отпу́ст.

НА ЛИТУРГИ́И

Блаже́нны от обою́ кано́нов: 1-го песнь 3-я и 2-го песнь 6-я. Прокси́мен, глас 3: По́йте Бо́гу на́шему, по́йте, / по́йте Царе́ви на́шему, по́йте. Стих: Вси язы́цы, восплещи́те рука́ми, воскли́кните Бо́гу гла́сом ра́дования. Апо́стол к Гала́том, зача́ло 200. Аллилу́ия, глас 6: Вознесо́х избра́нна-го от люде́й Мои́х. Стих: И́бо рука́ Моя́ засту́пит его́ и мы́шца Моя́ укрепи́т его́. Ева́нгелие от Иоа́нна, зача́ло 35, от полу́. Прича́стен: В па́мять ве́чную бу́дет пра́ведник:

Моли́тва

О вели́кий и пресла́вный уго́дниче Бо́жий, богоизбра́нный и богопросла́вленный, равноапо́стольный кня́же Влади́мире, свято́е и великоде́йственное ору́дие всеблага́го Про́мысла о спасе́нии наро́да Росси́йскаго! Ты отри́нул еси́ злове́рие и нече́стие язы́ческое, уве́ровал еси́ во Еди́наго И́стиннаго Триипоста́снаго Бо́га и, восприя́в свято́е Креще́ние, просвети́л еси́ све́том Боже́ственныя ве́ры и благоче́стия страну́ Росси́йскую. Сла́вяще у́бо и благодаря́ще Премилосе́рдаго Творца́ и Спаси́теля на́шего, сла́вим и благодари́м и тя, вели́кий па́стырю и о́тче наш, я́ко тобо́ю позна́хом спаси́тельную ве́ру Христо́ву и крести́хомся во И́мя Пресвяты́я и Пребоже́ственныя Тро́ицы, то́юже ве́рою изба́вихомся от пра́веднаго осужде́ния Бо́жия, ве́чнаго ра́бства диа́воля и а́дова мучи́тельства, то́ю ве́рою восприя́хом благода́ть всыновле́ния Бо́гу и наде́жду насле́дования Небе́снаго блаже́нства. Ты еси́ перве́йший наш вождь к Нача́льнику и Соверши́телю на́шего ве́чнаго спасе́ния, Го́споду Иису́су Христу́, ты еси́ ближа́йший предстоя́тель пред Престо́лом Царя́ ца́рствующих и те́плый моли́твенник и ходата́й о стране́ на́шей и о всех лю́дех, ты еси́ перве́йший вино́вник благослове́ний и ми́лостей Бо́жиих, почива́ющих на нас. И что ещё́ рече́м? Не мо́жет язы́к наш изобрази́ти вели́чие и высоту́ благодея́ний твои́х, излия́нных на нас, недосто́йных. Но, о

неразу́мия и ослепле́ния на́шего! Приéмше толи́кая благодея́ния, ни во что же вмени́хом я́ и отщети́хомся спаси́тельных плодо́в их. Омы́вшеся бо от греха́ в купе́ли Креще́ния и обле́кшеся в оде́жду чистоты́ и неви́нности, оскверни́хом сию́ богода́нную оде́жду сту́дными дея́нии и помышле́нии на́шими. Отре́кшеся сатаны́ и а́нгелов его́, па́ки порабоща́емся ему́, служа́ще и́долом страсте́й на́ших, ми́ру, пло́ти и злым обы́чаем ве́ка. Сочета́вшеся Христу́, вы́ну оскорбля́ем Его́ беззако́нии на́шими, многообра́зными я́звами го́рдости, за́висти, зло́бы, злосло́вия, невоздержа́ния и презо́рства ко Свято́й Це́ркви. Прилепи́хомся всеце́ло к су́етным бла́гом, а́ки мня́ще во ве́ки пребыва́ти на земли́, не помышля́ем о Не́бе, о души́, о сме́рти, о Суде́, о нескончаемей ве́чности. Сего́ ра́ди воздвиза́ем на ся пра́ведный гнев и осужде́ние Бо́жие, ку́пно же оскорбля́ем и преогорчева́ем твою́ о́тчую любо́вь и попече́ние о нас, ты бо просвети́л еси́ нас святы́м Креще́нием, во е́же спосо́бствовати нам к получе́нию Небе́снаго блаже́нства и земна́го благоде́нствия, мы же, неразу́мнии, злым произволе́нием на́шим са́ми себе́ подверга́ем а́довым му́кам и вре́менным бе́дствиим! Но, о всеблаги́й о́тче и просвети́телю наш, ми́лостив бу́ди к на́шим не́мощем, долготерпели́в ко грехо́м и непра́вдам на́шим, умоли́ Премилосе́рдаго Царя́ Небе́снаго, да не прогне́вается на ны зело́ и не погуби́т нас со беззако́ньми на́шими, но да поми́лует и спасе́т нас, и́миже весть судьба́ми. Да всади́т в сердца́ на́ша спаси́тельный страх Свой, да просвети́т Свое́ю благода́тию ум наш, во е́же узре́ти нам бе́здну поги́бели, в ню́же стреми́мся, оста́вити стези́ нече́стия и заблужде́ний, обрати́тися же на путь спасе́ния и и́стины, неукло́нно исполня́ти за́поведи Бо́жии и уста́вы Свяды́я Це́ркве. Моли́, благосе́рде, Человеколю́бца Бо́га, да яви́т нам вели́кую ми́лость Свою́, да изба́вит нас от наше́ствия иноплеме́нников, от вну́тренних нестрое́ний, мяте́жей и раздо́ров, от гла́да, смертоно́сных боле́зней и от вся́каго зла, да пода́ст нам благорастворе́ние возду́ха и плодоно́сие земли́, да сохрани́т в су́дящих и нача́льствующих пра́вду и ми́лость, да

даст духо́вным па́стырем непоро́чность жития́ и ре́вность о спасе́нии пасо́мых, всем же лю́дем усе́рдие в исполне́нии свои́х обя́занностей, взаи́мную любо́вь и единомы́слие, стремле́ние ко бла́гу оте́чества и Святы́я Це́ркве. Да распространи́т свет спаси́тельныя ве́ры в стране́ на́шей, во всех конце́х ея́, да обрати́т к правове́рию неве́рующих, да упразднѝт вся е́реси и раско́лы, да, та́ко пожи́вше в ми́ре на земли́, сподо́бимся с тобо́ю ве́чнаго блаже́нства, хва́ляще и превознося́ще Бо́га во ве́ки веко́в. Ами́нь.

И́на мо́литва

Ка́ко похва́лим тебе́, в земны́х влады́ках прему́жественный, Влади́мире? Ка́ко ти благодаре́ние воздади́м, я́ко тобо́ю позна́хом Го́спода и ле́сти и́дольския избы́хом, я́ко твои́м повеле́нием по всей земли́ Христо́с сла́вится? Ка́ко ве́ровал еси́? Ка́ко взыска́л еси́ Христа́? Пове́ждь нам, рабо́м твои́м, отку́ду ти припахну́ воня́ Свята́го Ду́ха? Не ви́дел еси́ Христа́, ни ходи́л еси́ по Нем, ка́ко учени́к Его́ обре́теся? Не ви́дел еси́ апо́стола, прише́дша в зе́млю твою́, не ви́дел бе́сы изгоня́юща И́менем Христо́вым, боля́щих исцеля́юща, ме́ртвых воскреша́юща. Ди́вное чу́до! И́нии ца́рие и власти́телие, ви́дяще вся сия́, быва́юща от святы́х муж, не ве́роваша, но па́че на стра́сти и му́ки преда́ша их, ты же, о блаже́нне, не ви́дя и не слы́ша всех сих, прите́кл еси́ ко Христу́, разуме́в, я́ко Еди́н есть Твореи́ц неви́димым и ви́димым, Небе́сным и земны́м, и я́ко посла́ в мир, на́шего ра́ди спасе́ния, Возлю́бленнаго Своего́ Сы́на. И сия́ помы́слив, вшел еси́ во святу́ю купе́ль.

И ны́не, проте́кшим ты́сящи ле́том от Креще́ния Руси́, при́зри на зе́млю твою́ ви́ждь ча́да твоя́. Виждь лю́ди твоя́, ка́ко живу́т, ка́ко храни́ми суть Го́сподем, ка́ко благове́рие храня́т по преда́нию твоему́, ка́ко сла́вят Христа́, ка́ко покланя́ются И́мени Его́. Виждь и гра́ды, вели́чеством сия́ющия, виждь це́ркви цвету́щия, виждь христиа́нство расту́щее, виждь и град твой Ки́ев, толи́кими уго́дники Бо́жиими, во нетле́нии почива́ющими, блиста́ющийся, и фимиа́мом облагоуха́ем, и хвала́-

ми и божéственными пéнии святы́ми оглашáем. И сия́ вся ви́дев, возрáдуйся и возвесели́ся и похвали́ Благáго Бóга, всем сим Строи́теля.

Ви́дя, яко твоé вéрное сéяние твои́м ходáтайством и заступлéнием не изсушéно бысть знóем невéрия, но дождéм Бóжия поспешéния расположенó бысть многоплóдне, рáдуйся дýхом, во влады́ках апóстоле, не мéртвая телесá воскреси́вый, но душéю ны, мéртвыя, воскреси́в! Рáдуйся, утéшителю наш и настáвниче благовéрия! Ты бе, о честна́я главó, наги́м одея́ние, а́лчным корми́тель, жа́ждущим утрóб охлаждéние, вдови́цам помóщник, стра́нным покóище, оби́димым засту́пник, убóгим обогащéние.

Сим благи́м делóм на Небесéх возмéздие приéмля и зрéния слáдкаго лица́ Бóжия насыща́яся, не престáй моля́ся о земли́ твоéй и о чáдех, в них же благовéрно влады́чествова, да слáвится в земли́ нáшей вы́ну правовéрие и да не остáвит нас Госпóдь, а́ще и ещé блуждáем, толи́ким векóм протéкшим, а́ще и ещé согрешáем Гóсподу и Влады́це нáшему, а́ки новокýпленнии раби́, во всем неугодя́ще господи́ну своемý. К тебé рýки нáша воздевáем и мóлим тя: помоли́ся Влады́це всех, да продли́т, донéлеже стои́т мир, ми́лость Свою́ на отéчествии нáшем и лю́дех Свои́х, рáтныя прогоня́я, мир утверждáя, глад угобзáя, грáды разселя́я, Цéрковь Свою́ возращáя, достоя́ние Своé соблюдáя, мýжи, и жены́, и младéнцы спасáя, да ми́лостию Егó носи́ми, в едине́нии вéры вкýпе вéсело и рáдостно слáвим Гóспода нáшего Иисýса Христá, со Отцéм и со Пресвяты́м Дýхом, Трóицу Нераздéльну Единобожéственну, цáрствующу на Небесéх и на земли́, ны́не, и при́сно, и во вéки веко́в. Ами́нь.

С именем **святого равноапостольного великого князя Владимира** неразрывно связано выдающееся событие в истории нашего народа — Крещение Руси. Однако христиане на Руси жили и ранее — во времена безусловного господства язычества. Христианкой была бабка князя Владимира Ольга, сподобившаяся славы святых равноапостольных жен. Святитель Димитрий Ростовский в житии святого князя Владимира процесс христианизации нашего народа условно делит на четыре периода.

Впервые славянские племена, населявшие территорию будущей Киевской Руси, услышали евангельскую проповедь от святого апостола Андрея Первозванного еще в I веке по Р. Х. Святой Андрей прошел от

Крыма через всю страну до будущего Новгорода, повсюду крестя наших предков и утверждая их в вере Христовой. На Киевских горах он предсказал основание великого города со множеством христианских храмов.

Второй период относится ко времени царствования Византийского императора Василия Македонянина (867—886). Константинопольский Патриарх Фотий (857—867; 877—886) прислал на Русь епископа Михаила, который стал проповедовать слово Божие среди язычников. По их требованию епископ Михаил совершил чудо: он велел развести огонь и положил в него Евангелие, которое при этом осталось невредимым. Тогда многие уверовали во Христа.

В третий раз массовое крещение славянороссов произошло во времена святой равноапостольной княгини Ольги, после ее крещения. Святая Ольга построила много христианских храмов. Но крещение Русского государства в целом, крещение всего народа произошло только при святом Владимире, который по праву называется просветителем русского народа светом Христовой веры.

Святой князь Владимир был сыном Киевского князя Святослава (†972). В первый раз имя Владимира упоминается в русских летописях под 968 годом, при повествовании о нашествии печенегов, когда его бабка, святая равноапостольная княгиня Ольга (†969; память 11 июля), с малолетними внуками и жители Киева, из-за отсутствия своего сына Святослава, были осаждены в Киеве степными кочевниками. Во второй раз имя князя Владимира встречается в русских летописях под 970 годом, когда князь Святослав незадолго до своей смерти разделил Русскую землю между тремя сыновьями: старший сын, Ярополк, получил Киев, средний сын, Олег,— землю Древлянскую, а младший сын, Владимир,— Новгород.

Вскоре после смерти Святослава между братьями начались распри. В отместку за гибель своего воеводы, убитого князем Олегом во время охоты, князь Ярополк в 977 году выступил с ратью на Древлянское княжество. Князь Олег погиб во время отступления близ города Овруча. Известие о его смерти достигло Новгорода, и князь Владимир, зная властолюбие брата, бежал за море к варягам. Ярополк послал в Новгород своих посадников и стал один править на Руси. Но через три года князь Владимир вернулся в Новгород с дружиной варягов и изгнал киевских посадников. Вскоре он завоевал Полоцк и женился на княжне полоцкой Рогнеде, невесте Ярополка. Затем он покорил Киев, по его воле был убит Ярополк. Несмотря на то, что вдова Ярополка, родом гречанка, была беременной, Владимир взял ее в наложницы. Сладострастным язычником, полагавшимся на свою силу и воинскую дружину,— таким предстает князь Владимир до своего обращения в христианство. По языческому понятию, правда и справедливость — на стороне сильного. Князь Владимир вполне следовал этому как высшему мерилу жизни. Далеки тогда еще были от его сердца слова: «Не в силе Бог, а в правде».

Став единодержавным князем Руси, Владимир осуществил несколько удачных военных походов: завоевал Галицию (Червонную Русь), смирил вятичей и радимичей, победил камских болгаров, успешно воевал с

печенегами и, таким образом, распространил пределы своей державы от Балтийского моря на севере до реки Буг на юге. По примеру хазарских каганов (мусульман) у князя Владимира было, кроме пяти жен, множество наложниц.

Утвердив свою власть, великий князь Киевский Владимир всячески стремился упрочить на Руси языческую религию — многобожие, культ стихийных сил природы. Он установил на киевских холмах идолов Перуна, Хорса, Даждьбога, Стрибога, Симарьгла, Мокоши. Этим идолам приносились жертвы, и не раз обагрялась земля Русская невинной кровью.

В 983 году, после удачного похода на ятвягов, князь Владимир, по обыкновению, решил принести жертву идолам. Бояре бросили жребий, павший на Иоанна, сына варяга Феодора, который был христианином (со времени княгини Ольги в Киеве при храме во имя пророка Божия Илии существовала христианская община).

Феодор отказался отдать своего сына-христианина в жертву бездушным идолам, сказав княжеским воинам: «У вас не боги, а дерево; нынче есть, а завтра сгниют... Бог один, Который сотворил небо и землю, звезды и луну, и солнце, и человека...». Разъяренная толпа киевских язычников разрушила дом варягов, под обломками которого Феодор и Иоанн приняли мученическую кончину (память 12 июля). Предсмертные слова святого Феодора, переданные великому князю Владимиру, произвели на него сильное впечатление.

Душа князя, взыскуя истинную веру, не находила покоя. Владимир стал припоминать свое детство и благочестивые наставления, которые слышал от своей бабки, равноапостольной Ольги. Он начал открыто сомневаться в истинности языческих божеств. Узнав об этом и о его желании принять истинную веру, в Киев стали приходить проповедники из разных стран. Летописное предание об «испытании вер» повествует, что первыми в 986 году явились послы от болгар-мусульман, живших за Волгой, по реке Каме. Описание мусульманского рая с гуриями понравилось сластолюбивому князю, но обрезание показалось ненужным, а запрет на вино — неприемлемым; он отпустил мусульман с миром, сказав им: «вино есть веселие Руси, не можем быть без него».

Послы немецких католиков говорили князю Владимиру о величии незримого Бога-Вседержителя и ничтожестве языческих идолов. Князь ответствовал им: «Идите обратно; отцы наши не принимали веры от Папы».

Внимательно выслушав иудеев, пришедших из Хазарского каганата, князь Владимир спросил, где их отечество? «В Иерусалиме,— отвечали они,— но Бог за грехи рассеял нас». «Как же вы смеете предлагать свою веру, когда сами за грехи находитесь под гневом Божиим?» — возразил Владимир.

После этих проповедников прибыл в Киев греческий философ, посланный Патриархом Константинопольским Николаем Хрисовергом. Он изложил князю Владимиру историю творения мира и грехопадения, Боговоплощения и Искупления, а в заключение поведал о Втором пришествии и показал икону Страшного Суда. Пораженный этим изображением, Владимир вздохнул: «Благо стоящим направо (праведникам) и горе тем, что налево» (грешникам). «Если хочешь стоять с праведниками, то крестись»,— призвал его философ. Владимир подумал и отвечал: «Подожду еще немного». Отпустив греческого посла с дарами, князь Владимир собрал своих старшин и бояр на совет. Было решено послать послов и испытать каждую веру на месте. Избрали десять мужей, «добрых и смышленных», и послали их к мусульманам, латинянам и грекам. Самое сильное и благоприятное впечатление на послов произвело богослужение греков в константинопольском храме во имя Софии Премудрости Божией. «И не знаем мы — на небе мы были или на земле, ибо на земле нельзя видеть такой красоты»,— рассказывали послы по возвращении в Киев. Выслушав их, бояре сказали князю Владимиру: «Если бы был худ закон греческий, то не приняла бы его бабка твоя Ольга, которая была мудрейшею...»

Вскоре после того в 987 году князь Владимир выступил в поход на город Херсонес (Корсунь) в Крыму, принадлежавший в то время Византийской

империи. Взяв Херсонес, он потребовал руки царевны Анны, угрожая в случае отказа походом на Константинополь (Царьград). Византийские императоры-соправители Василий и Константин поставили условием брака своей сестры принятие князем Владимиром веры Христовой. «Я давно испытал и полюбил ее»,— ответил князь Владимир.

Когда царевна Анна прибыла с духовенством в Херсонес, князь Владимир внезапно ослеп. Царевна предложила ему немедленно креститься, в надежде исцеления. Во время святого Крещения князь Владимир прозрел и телесно, и душевно, и в духовном восторге воскликнул: «Теперь я узрел Бога Истинного!». Некоторые из дружинников князя, пораженные этим чудом, также крестились. Во святом Крещении князь Владимир был наречен Василием, в честь святого Василия Великого. Тогда же, в Херсонесе, совершилось его бракосочетание с царевной Анной. Князь Владимир в качестве «вена» (выкупа) за жену возвратил город Херсонес Византии, построив в нем в память о своем крещении храм во имя святого Иоанна Предтечи и Крестителя Господня.

В Киев князь Владимир вернулся вместе с княжной Анной, константинопольскими и херсонесскими священнослужителями, взяв с собой Богослужебные книги, иконы, церковную утварь, а также святые мощи Климента, епископа Римского (†101; память 25 ноября), и его ученика Фивы.

Арабский историк Яхья Антиохийский (конец X — начало XI в.) и армянский историк Стефан из Тарона, прозванный Асохиком (конец X в.), сообщают, что после женитьбы князя Владимира на царевне Анне он помог византийскому императору Василию II подавить восстание Варды Фоки, послав для этого русское войско. Таким образом упрочились династические и межгосударственные связи между Русью и Византией.

По возвращении в Киев князь Владимир собрал двенадцать своих сыновей и, подготовив их к принятию веры Христовой, крестил. Крестился и весь его дом, и многие бояре. Затем князь Владимир приступил к искоренению язычества на Руси и принялся ревностно истреблять языческих идолов: одни были сожжены, другие изрублены, а главный идол — Перун был сброшен с холма в Днепр. Сразу же по истреблении идолов последовало оглашение киевлян евангельской проповедью. Священнослужители, а также ранее крещеные княжичи и бояре обходили площади и дома киевлян и наставляли их в истинах Евангелия, обличали суетность и тщету идолопоклонства.

Одни киевляне тогда же приняли святое Крещение, другие колебались. Великий князь Владимир назначил определенный день всенародного Крещения (по некоторым сведениям, 1 августа 988 года) и объявил по всему городу: «Аще кто необрящется заутра на реке, богат ли, или убог, или нищ, или работен, противен мне да будет!». Только самые закоренелые язычники воспротивились этому повелению великого князя и бежали из Киева. Большинство киевлян явилось на то место, где приток Днепра (Почайна) сливается с Днепром. «Если бы новая вера не была лучшею, князь и бояре не приняли бы ее»,— так говорили в народе. Множество людей, старые и молодые, матери с детьми, вступали в воды Днепра и Почайны; священнослужители во главе с первым Киевским митрополитом Михаилом читали молитвы. Когда Таинство святого Крещения было совершено, князь Владимир, устремив взор на небо, возблагодарил Бога и вознес молитву: «Боже великий, сотворивый небо и землю! Призри на новыя люди сия, и даждь им, Господи, уведети Тебе, истиннаго Бога, якоже уведеша страны Христианския. Утверди в них веру праву и несовратну, и мне помози, Господи, на супротивнаго врага спасения человеческаго, да, надеяся на Тя и на Твою державу, побеждаю козни его!».

Следствием принятия христианства князем Владимиром и распространения его на Руси явилось храмоздательство. Князь Владимир распорядился воздвигать христианские храмы и ставить их по тем местам, где прежде стояли кумиры. В том же 988 году в Киеве был построен храм во имя святителя Василия Великого, на холме, где стоял идол Перуна; в следующем году приглашенные из Византии искусные зодчие заложили

храм в честь Пресвятой Богородицы на том месте, где приняли мученическую кончину варяги Феодор и Иоанн (храм был завершен в 996 году и получил название Десятинного). Русские летописи сообщают, что князь Владимир особенно заботился о духовном просвещении народа: «И повелел попам по городам и селам приводить людей к крещению и детей учить грамоте, ученью книжному...».

В храмах, устрояемых по велению князя Владимира, богослужение совершалось по православному чинопоследованию на понятном народу родном славянском языке, по тем книгам, которые еще за столетие до того были переведены с греческого на славянский святыми равноапостольными братьями Кириллом и Мефодием, первоучителями Словенскими. Благодаря этому храмы Божии становились всенародными училищами веры, а вера Христова мирно и сравнительно быстро распространилась по всей Руси. Святое Крещение приняли после Киева жители Новгорода и Смоленска, Полоцка и Турова, Пскова, Луцка, Владимира Волынского, Чернигова, Курска, Ростова Великого и других русских городов.

Апостольская ревность великого князя Владимира, просветителя Руси, простиралась так далеко, что он посылал христианских проповедников на берега Двины и Камы, в степи диких печенегов и половцев.

Труды великого князя Владимира и первых Киевских митрополитов Михаила и Леонтия, верных его сподвижников дали замечательные плоды. Прошло несколько лет, и к концу X века на Руси уже были свои епископы, священники и диаконы, значительно возросло количество грамотных людей всякого возраста и звания.

Русь приобщалась к более передовой христианской культуре и цивилизации, вошла в семью христианских народов Европы.

После принятия крещения святой великий князь Владимир внутренне преобразился, он стал новым человеком, облагодатствованным Духом Святым, стал примером кроткой и сострадательной любви к ближним. Исполнение заповедей Христовых, выполнение предписаний Святой Церкви, следование ее строгим уставам — все это стало мерилом жизни и поведения великого князя.

Слова Евангелия «блаженны милостивые» глубоко проникли в душу святого князя Владимира. Он щедро раздавал милости своим подданным. В дни церковных праздников, которые князь проводил в радости христианской, любви, у него были готовы три трапезы: первая — для духовенства, вторая — для нищих и убогих, третья — для себя, бояр и служивых людей.

Заботясь о бедных, благотворя нуждающимся, упокоевая странников, смягчая наказания преступникам, князь Владимир вскоре снискал всенародную любовь и по достоинству получил в народе ласковое прозвание «Владимир — Красное Солнышко» (это прозвище и столетие спустя сохранялось за ним в народных песнях и былинах).

Следуя христианскому долгу миротворчества, святой Владимир прекратил военные брани и всецело отдался заботам о мирном благоустроении государства. Чтобы предупредить набеги кочевников и защитить границы Руси, святой князь Владимир строил на окраинах государства укрепленные крепости.

При святом равноапостольном великом князе Владимире Киевская Русь достигла расцвета и ее влияние распространилось далеко за ее пределы.

Заботясь о благоустроении Русской державы, святой князь Владимир роздал уделы, то есть города и области, в управление своим сыновьям: старшему Вышеславу — Новгород, Изяславу — Полоцк, Святополку — Туров, Ярославу — Ростов Великий, Всеволоду — Владимир - Волынский, Святославу — землю Древлянскую, Мстиславу — Тмуторакань, Станиславу — Смоленск, Судиславу — Суздаль, Позвизду — Луцк. Живя в своих уделах, сыновья, удельные князья, должны были повиноваться своему отцу — великому князю Киевскому, в зависимости от которого находились. К сожалению, после кончины святого князя Владимира, между братьями возникли и углубились междоусобные распри.

Блаженная кончина святого равноапостольного великого князя Владимира наступила 15 июля 1015 года

в селе Берестове, близ Киева. Погребен он был в Десятинном храме, горько оплаканный всем русским народом.

При великом князе Киевском Ярославе Мудром (†1054) Русская Церковь уже почитала память святого князя Владимира, просветителя Руси. Митрополит Киевский Иларион в своем похвальном слове князю Владимиру (1050) называет его вторым Константином, апостолом Русской земли, и, обращаясь к нему, говорит: «За благия дела ныне получив воздаяние на Небесах,— блага, яже уготова Бог любящим Его, и наслаждаясь лицезрением Его, помолися Господу о земле своей и людях...».

Во время монголо-татарского нашествия честные останки святого князя Владимира были погребены под развалинами Десятинного храма. В 1635 году они были обретены, честная глава святого князя Владимира покоилась в Успенском соборе Киево-Печерской Лавры, малые частицы святых мощей — в разных местах. Во второй половине XIX века в Киеве был построен храм во имя святого равноапостольного князя Владимира, являющийся в настоящее время кафедральным собором. В 1888 году на берегу Днепра, неподалеку от места Крещения русского народа, был установлен памятник святому равноапостольному князю Владимиру (скульптор Микешин) — один из многих монументов, посвященных просветителю русского народа.

Литература

1. Полное собрание русских летописей. Т. I. Л., 1926.

2. Карамзин Н. М. История государства Российского. Т. I. СПб., 1818, с. 208—218; Его же. Полная история о славном великом князе Владимире... М., 1857.

3. Соловьев С. М. История России с древнейших времен. Т. I. М., 1859, с. 179—185.

4. Голубинский Е. Е. История Русской Церкви. Т. I. М., 1901. с. 105—170.

5. Ремезов И. Сказание о подвигах святого благоверного великого князя Владимира равноапостольного. СПб., 1881.

6. Завитневич В. З. О месте и времени крещения святого Владимира и о годе крещения киевлян.— Труды Киевской Духовной Академии, 1881, № 1, с. 126—152.

7. Малышевский И. И. Житие святого князя Владимира. СПб., 1888.

8. Шахматов А. А. Один из источников летописного сказания о крещении Владимира. Харьков, 1904.

9. Платонов А. Ф. Святой равноапостольный князь Владимир. К 900-летию со дня его кончины. Пг., 1915.

10. Владимирский сборник. Белград, 1938.

11. Святитель Димитрий, митрополит Ростовский. Четии-Минеи. В 4-х книгах. Изд. Киево-Печерской Лавры. 1689—1705 (Изд. 4-е, М., 1829). Месяц июль, день 15-й.

12. Сборник в память 900-летия Крещения Руси. Под ред. акад. А. И. Соболевского. Киев, 1888.

По церковной традиции в день памяти равноапостольного князя Владимира читается «Слово о Законе и Благодати» святителя Илариона, Митрополита Киевского (†1054; память 21 октября). «Слово о Законе и Благодати» помещено в Минее-Июль, ч. 3, с. 405-414.

МЕ́СЯЦА ИЮ́ЛЯ В 16-й ДЕНЬ

Слу́жба на прославле́ние святы́х чудотво́рцев Росси́йских, просла́вленных святи́телем Мака́рием, Митрополи́том Моско́вским и всея́ Руси́

Твори́ние смире́ннаго чернеца́ Григо́рия, оби́тели вели́каго Евфи́мия Су́ждальскаго

НА МА́ЛОЙ ВЕЧЕ́РНИ

На Го́споди, воззва́х: стихи́ры, глас 1.

Подо́бен: О, ди́вное чу́до:

О, ди́вное чу́до:/ велича́вый ра́зум погубля́ется днесь/ и рыда́ют вся́ческая лука́вая во́инства,/ ви́дяще ветвь су́щую,/ всеси́льною Боже́ственною благода́тию пресажда́ему,/ све́тло венча́ема от Бо́га вели́каго Васи́лия,/ на́шего нача́льника Креще́ния,/ и́мже све́тло просвети́ лю́ди Своя́/ во всех конце́х страны́ Твоея́ Росси́йския, Бо́же.

Ди́вная пучи́на ты бысть, Васи́лие,/ возрасти́вый нам ве́тви Богонасажде́нныя/ и цве́ты благоуха́нныя нам источи́вый,/ Бори́са чу́днаго и Гле́ба, ревни́теля благоче́стию,/ ка́плющих всем ве́рным оби́льно чудеса́./ С ни́миже предстоя́ Христу́, моли́ся/ во́инству на́шему пода́ти побе́ды на неве́рныя,/ и умири́ти весь мир,/ и спасти́ ду́ши на́ша.

О, ди́вное чу́до:/ посети́л ны еси́, Го́споди, от восто́к свы́ше,/ вели́кия ра́ди ми́лости,/ просвети́ лю́ди Своя́ ба́нею благоче́стия, святы́м Креще́нием,/ и дарова́ нам наста́вников и укрепи́-

телей ве́ры, преподо́бных оте́ц. / И́хже, сошедшеся, согла́сно ублажи́м: / Анто́ния, верх Росси́йския земли́, мона́хом первонача́льника, / и Диони́сия, добродете́лем наста́вника, / и́хже моли́твами от тьмы к све́ту приближа́емся.

Сла́ва, глас 8:

Прииди́те, стеце́мся, вси празднолю́бцы, / к честне́й па́мяти отца́ Ру́сскаго / и наста́вника на́шего Влади́мира. / Сей бо, от язы́к рожде́йся, / возлюби́в возлю́бльшаго и́ Христа́, / к Нему́ же и взы́де, ра́дуяся, / с прама́терию блаже́нною О́льгою, / вся лю́ди научи́ ве́ровати / и покланя́тися в Тро́ице Еди́ному Бо́гу, / и́долы же сокруши́в, попра́ / и израсти́ нам своя́ честны́я ле́торасли, / Рома́на и Дави́да. / Тем и мы, свя́то ны́не, ве́рнии, чту́ще, / пе́сньми па́мять их пра́зднуем: / моли́теся ко Го́споду / мир ми́рови испроси́ти / и душа́м на́шим ве́лию ми́лость.

И ны́не, Богоро́дичен.

На стихо́вне стихи́ры, глас 6:

Преподо́бне о́тче Анто́ние, / возсия́л еси́, я́ко со́лнце, / и озари́л еси́ Росси́йския земли́ концы́, / земна́я и мимотеку́щая а́ки уме́ты вмени́в, / и Христа́ еди́наго приобре́л еси́, / и в Ки́еве пеще́ру, Бо́гом дарова́нную, / ты а́ки град соде́лал еси́, / и собра́л еси́ и́нок мно́жество, / с ни́ми же моли́ся Го́сподеви / спасти́ся душа́м на́шим.

Стих: Блаже́ни вси, боя́щиися Го́спода, / ходя́щии в путе́х Его́.

Преподо́бне о́тче Феодо́сие, / земны́х маловре́менных жития́ избе́гл еси́, / и́ноческое житие́ па́че возлюби́л еси́, / А́нгелом собесе́дниче, / бесо́в полки́ погуби́л еси́. / Мы бо пра́вый путь ше́ствовати тобо́ю позна́хом / и тя на по́мощь призыва́ем, / прося́ще тобо́ю мир прия́ти / и ве́лию ми́лость.

Стих: Восхва́лятся преподо́бнии во сла́ве / и возра́дуются на ло́жах свои́х.

Преподо́бнии отцы́ и цве́ти духо́внии, / Ру́сския земли́ похвало́ и утвержде́ние / и всем благоути́шное приста́нище, / Росси́йская земля́, пропове́дающи вас, хва́лится: / име́ю бо, рече́, в себе́ неисто-

щи́мое сокро́вище,/ а́ще бо и теле́сный язы́к умолче́,/ но чудеса́ свиде́тельствуют/ просла́вльшаго вас Го́спода,/ Ему́же моли́теся/ дарова́ти душа́м на́шим ве́лию ми́лость.

Сла́ва, глас 2:

Та́йныя днесь Ду́ха трубы́,/ Богоно́сныя отцы́ восхва́лим:/ Влади́мира преблаже́ннаго,/ ликовству́юще, ку́пно сла́вим Анто́ния, Феодо́сия и Диони́сия,/ наста́вники и́ноком,/ с ни́миже блажи́м Се́ргия, Варлаа́ма и Кири́лла,/ Евфи́мия и Дими́трия,/ Авраа́мия, Пафну́тия и Мака́рия/ и вся про́чия ру́сския свети́льники./ Днесь торжество́ ва́ше све́тло пра́зднуем, преподо́бнии отцы́,/ моли́теся о нас ко Го́споду,/ спасти́ ду́ши на́ша.

И ны́не, Богоро́дичен.

Тропа́рь пи́сан на вели́цей вече́рни.

НА ВЕЛИ́ЦЕЙ ВЕЧЕ́РНИ

На Го́споди, воззва́х: стихи́ры, глас 6. Самогла́сны:

Святи́телю, о́тче блаже́нный Пе́тре,/ многосве́тлый свети́льниче Росси́йския земли́,/ чудесы́ повсю́ду, я́ко второ́е со́лнце, сия́я,/ всех нас помина́й, соверша́ющих па́мять твою́ свяще́нную,/ мы бо вои́стинну ча́да твоя́/ и твою́ па́мять све́тло пра́зднуем./ О́тче преблаже́нный Пе́тре,/ моли́ Христа́ Бо́га/ спасти́ся душа́м на́шим.

Святи́телю о́тче Алекси́е,/ апо́столом насле́дниче,/ ты Ру́сскую зе́млю всю учёньми свои́ми просвети́л еси́/ и, прии́м дар чуде́с от Бо́га,/ неве́рнаго царя́ цари́цу,/ прише́д во Орду́, исцели́л еси́./ Не забу́ди о́тчины твоея́, Ру́сския земли́,/ но всех помина́й, предстоя́ во сла́ве всех Бо́га,/ да спасе́т тебе́ ра́ди ду́ши на́ша.

Святи́телей па́мять/ ве́лие есть торжество́ ва́ше, отцы́ преблаже́ннии,/ и, о том хва́лящеся, глаго́лем:/ не забу́дите оте́чества ва́шего, Ру́сския земли́,/ но всех нас помина́йте,/ соверша́ющих па́мять ва́шу,/ вси свяги́и отцы́,/ моли́теся о нас ко Го́споду.

И́ны стихи́ры, глас 5.

Подо́бен: Преподо́бне о́тче:

Преподо́бне о́тче,/ ду́шу твою́ с те́лом очи́стил еси́/ и Свято́му Ду́ху прекра́сная оби́тель яви́ся,/ И́же сла́вна тя конце́м содея́, преблаже́нне Се́ргие./ В чудесе́х тя вели́каго светильника,/ просвети́вшаго во мра́це су́щая,/ и наста́вника и́ноком,/ сошедшеся, велему́дренно ублажа́ем.

Преподо́бне о́тче, сла́вне Евфи́мие,/ по́стником ты бысть похвала́,/ ми́ра красоты́ отню́дь возненави́дев,/ от ю́ности Бо́га возлюби́л еси́/ и те́сным путе́м ше́ствовал еси́./ Су́ждальский све́тлый светильниче/ и всея́ Росси́и те́плый засту́пниче,/ моли́ся о нас ко Го́споду,/ поми́ловати ду́ши на́ша.

Преподо́бнии отцы́,/ пое́м и воспева́ем торжество́ ва́ше,/ во псалме́х и пе́снех све́тло почита́ем па́мять ва́шу,/ препре́ли бо есте́* человеки небрещи́ сла́дких,/ ны́не же Боже́ственнаго Све́та чистото́ю облиста́емии,/ просвети́те на́ша помышле́ния,/ отцы́ преблаже́ннии.

Сла́ва, глас 8:

Днесь благода́ть Свята́го Ду́ха/ просвети́ и освяти́ зе́млю Ру́сскую,/ грехо́м обветша́вшу:/ Го́споди, Дух Твой посла́л еси́/ в крепкоразу́мную ду́шу благове́рнаго кня́зя Влади́мира,/ позна́ти Тебе́, Еди́наго от Тро́ицы/ и в Тро́ице Христа́ Бо́га./ Сей же Твои́м Креще́нием просвети́/ Богоизбра́нныя своя́, от Тебе́ поруче́нныя ему́ лю́ди,/ и приведе́ я́ к Тебе́,/ ве́рою вопию́щия:/ ускори́, Ще́дрый,/ потщи́ся спасти́ от прегреше́ний ми́ра.

И ны́не, Богоро́дичен: Царь Небе́сный:

Вход. Прокимен дне. И чте́ния 3.

Проро́чества Иса́иина чте́ние (глава́ 43):

Та́ко глаго́лет Госпо́дь:/ вси язы́цы собра́шася вку́пе, и собера́тся кня́зи от них./ Кто возвести́т сия́ в них?/ Или́, я́же от нача́ла, кто слы́шана сотвори́т вам?/ Да приведу́т свиде́тели своя́, и оправдя́тся,/ и да услы́шат, и да реку́т и́стину./ Бу́дите Ми свиде́тели,/ и Аз Свиде́тель, глаго́лет

---

* препре́ли есте́ — убедили, научили

Госпо́дь Бог, / и о́трок, его́же избра́х. / Да позна́ете и ве́руете Ми / и разуме́ете, я́ко Аз есмь, / пре́жде Мене́ не бысть ин бог, и по Мне не бу́дет. / Аз есмь Бог, / и несть, ра́зве Мене́, спаса́яй. / Аз возвести́х и спасо́х, / уничижи́х и не бе в вас чу́ждий. / Вы Мне свиде́тели, и Аз Госпо́дь Бог, / и ещё́ от нача́ла Аз есмь, / и несть от рук Мои́х избавля́яй. / Сотворю́, и кто отврати́т то? / Си́це глаго́лет Госпо́дь Бог, / избавля́яй вас Святы́й Изра́илев.

Прему́дрости Соломо́новы чте́ние (глава́ 3):

Пра́ведных ду́ши в руце́ Бо́жией, и не прико́снется их му́ка. / Нещева́ни бы́ша во очесе́х безу́мных умре́ти, / и вмени́ся озлобле́ние исхо́д их. / И е́же от нас ше́ствие — сокруше́ние, / они́ же суть в ми́ре. / И́бо пред лице́м челове́ческим а́ще и му́ку прии́мут, / упова́ние их безсме́ртия испо́лнено. / И вма́ле нака́зани бы́вше, / вели́кими благоде́тельствовани бу́дут, / я́ко Бог искуси́ я́ и обре́те их досто́йны Себе́. / Я́ко зла́то в горни́ле, искуси́ их / и, я́ко всеплодие же́ртвенное, прия́т я́. / И во вре́мя посеще́ния их возсия́ют / и, я́ко и́скры по сте́блию, потеку́т. / Су́дят язы́ком и облада́ют людьми́, / и воцари́тся Госпо́дь в них во ве́ки. / Наде́ющиися Нань, разуме́ют и́стину / и ве́рнии в любви́ пребу́дут Ему́, / я́ко благода́ть и ми́лость в преподо́бных Его́ / и посеще́ние во избра́нных Его́.

Прему́дрости Соломо́новы чте́ние (главы́ 5 и 6):

Пра́ведницы во ве́ки живу́т, / и в Го́споде мзда их, и попече́ние их у Вы́шняго. / Сего́ ра́ди прии́мут Ца́рствие благоле́пия и вене́ц добро́ты от руки́ Госпо́дни, / зане́ десни́цею покры́ет я́ и мы́шцею защити́т их. / Прии́мет всеору́жие — рве́ние свое́ / и вооружи́т тварь в месть врагом́. / Облече́тся в броня́ пра́вды / и возложи́т шлем — суд нелицемере́н. / Прии́мет щит непобеди́мый — преподо́бие. / Поостри́т же напра́сный гнев во ору́жие, / спобо́рет же с ним мир на безу́мныя. / По́йдут праволу́чныя стре́лы мо́лниины / и, я́ко от благокру́гла лу́ка облако́в, на наме́рение полетя́т. / И от каменоме́тныя я́рости испо́лнь паду́т гра́ды. / Вознегоду́ет на них вода́ морска́я, / ре́ки же

потопя́т я́ на́гло. / Сопроти́в ста́нет им дух си́лы / и, я́ко ви́хор, развее́т их, / и опустоши́т всю зе́млю беззако́ние, / и злоде́йство преврати́т престо́лы си́льных. / Слы́шите у́бо, ца́рие, и разуме́йте, / навы́кните, судии́ концев земли́. / Внуши́те, держа́щии мно́жества / и гордя́щиися о наро́дех язы́к. / Яко дана́ есть от Го́спода держа́ва вам / и си́ла от Вы́шняго.

На литии́ стихи́ры, глас 1:

Прииди́те, сни́дитеся, лю́дие ру́сстии, / к честне́й па́мяти Влади́мира преблаже́ннаго, / уго́дника Христо́ва пресла́внаго, / прииди́те и прими́те благода́ть, / и спасе́ние, и живо́т, и ве́лию ми́лость.

Глас 5: Ра́дуйся, стано́ Росси́йская ве́рная, / я́же пре́жде бе неве́рна, / па́че же ны́не ве́рою утверди́ся. / Ра́дуйся, кня́же благове́рный Васи́лие пребога́тый, / ра́дуйся, Ольго избра́нная: / вы бо есте́ пе́рвии ко Влады́це всех на́ши ходата́и, / и нача́льницы Правосла́вия, / и наста́вницы во и́стинней ве́ре. / Ра́дуйтеся, вся́ко ме́сто, и стано́, и гра́де, / и́же гра́ждане воспита́вшии Небе́снаго Ца́рства / и сих в воздержа́нии и боле́зни возрасти́вшии, / соверше́нны му́жи Го́сподеви показа́вше. / Си́и святи́и свети́ла душа́м на́шим яви́шася, / я́ко чуде́с зарею́, и де́лы, и зна́меньми / просия́ша мы́сленно во вся концы́. / Ны́не Христу́, вси святи́и отцы́, моли́теся / спасти́ ду́ши на́ша.

Пречестна́я версто́, Бо́гом возлю́бленная, / му́ченицты преслову́щии, Бори́се и Гле́бе, / те́плии засту́пницы Росси́йския земли́ / и всем страна́м утвержде́ние, / Христу́ моли́теся дарова́ти душа́м на́шим / ве́лию ми́лость.

Прииди́те, вси ве́рнии, / преподо́бных оте́ц лик воспои́м: / Анто́ния верхо́внаго, / Пече́рская свети́ла Феодо́сия и Диони́сия, / ку́пно же и коего́ждо их всех. / И сих, я́коже в раи́ други́я пи́щи, / житие́ мы́сленно преходя́ще, / красно́ к ним возопии́м: / Богоно́снии отцы́ преблаже́ннии, / Христу́ моли́тесь спасти́ся душа́м на́шим.

Кто изрече́т от земноро́дных / чу́дная ва́ша жития́, преподо́бнии отцы́? / Кий же язы́к изглаго́лет / свяще́нныя о Ду́се по́двиги и по́ты

ва́ша,/ страда́ния, добродете́лей по́чести,/ изможде́ния телеси́, боре́ния страсте́й/ во бде́ниих, и моли́твах, и слеза́х?/ Вы в ми́ре вои́стинну яви́стеся я́коже А́нгели,/ та́ко же и бесо́в си́лу до конца́ погуби́сте,/ сотвори́вше чу́дная и ди́вная зна́мения./ Те́мже моли́теся, преблаже́ннии, о нас ко Го́споду,/ улучи́ти нам неизглаго́ланную ра́дость/ и ве́лию ми́лость.

Сла́ва, глас 6:

Е́же по о́бразу собло́дше невреди́мо,/ ум влады́ку на стра́сти па́губныя по́стнически поста́вивше,/ во е́же по подо́бию, я́ко мо́щно, возшли́ есте́./ Му́жески бо естество́ пону́дивше,/ потща́лися есте́ ху́ждшее покори́ти лу́чшему/ и плоть пораб о́тити ду́ху./ Те́мже мона́шествующих яви́лися есте́ наста́вницы,/ жи́тели пусты́ннии,/ благотеку́щих обучи́тели,/ пра́вила добродете́ли изве́стнейшая./ И ны́не на Небесе́х, зерца́лом разре́шшимся, отцы́ Богому́дрии,/ чи́сте зри́те Святу́ю Тро́ицу,/ моля́щеся несре́дственне/ о и́же ве́рою и любо́вию чту́щих вас.

И ны́не, Богоро́дичен: Твори́ц и Изба́витель:

На стихо́вне стихи́ры, глас 2:

Свети́ла ру́сская, му́ченики прехва́льныя,/ святи́тели и просвети́тели и ве́ры утвержде́ние,/ преподо́бныя гра́ждане пусты́нныя/ и наста́вники благоче́стию,/ и́хже, соше́дшеся, согла́сно ублажи́м:/ преподо́бнии и пра́веднии и вси святи́и,/ моли́те Христа́ Бо́га/ дарова́ти нам ве́лию ми́лость.

Стих: Блаже́ни вси, боя́щиися Го́спода,/ ходя́щии в путе́х Его́.

Вси помо́лимся Христу́,/ и́же творя́щии па́мять днесь/ отцу́ на́шему Влади́миру,/ нача́льнику просвеще́ния Ру́сския земли́ на́шея./ И с ним вку́пе воспои́м согла́сно/ Боже́ственныя отцы́ на́ша,/ и́же посто́м просия́вшия./ К ни́мже возопии́м, глаго́люще:/ отцы́ вси святи́и,/ моли́теся о нас ко Го́споду,/ дарова́ти нам ве́лию ми́лость.

Стих: Восхва́лятся преподо́бнии во сла́ве/ и возра́дуются на ло́жах свои́х.

Вси пе́сньми духо́вными возопие́м:/ ра́дуйся и

весели́ся, гра́де Су́ждале,/ и́же израсти́ нам плод дре́ва ра́йскаго,/ Евфроси́нию благове́рную, по́стником кре́пкое утвержде́ние./ Вку́пе блажи́м с не́ю О́льгу пребога́тую/ и Февро́нию Му́ромскую, пресве́тлую свети́льницу./ Преподо́бныя всеблаже́нныя ма́тери,/ моли́теся о нас ко Го́споду,/ дарова́ти нам ве́лию ми́лость.

Сла́ва, глас 6:

Оте́ческий соста́в, праздноло́бцы, прииди́те, пе́сньми восхва́лим:/ святи́телей Пе́тра, и Алекси́я, и Ио́ну, и Лео́нтия./ С ни́ми же ку́пно преподо́бных Се́ргия и Варлаа́ма блажи́м,/ Кири́лла и Евфи́мия,/ Авраа́мия, Дими́трия, Пафну́тия, Мака́рия,/ и́же Христа́ ра́ди юро́дивых Макси́ма и Васи́лия,/ Иси́дора, Нико́лу и Иоа́нна,/ вку́пе О́льгу и Евфроси́нию,/ и́же в посте́ просия́вшия./ Вси святи́и и преподо́бнии,/ моли́теся о нас ко Го́споду,/ спасти́ и просвети́ти ду́ши на́ша.

И ны́не, Богоро́дичен: Твори́ц и Изба́витель:

Тропа́рь, глас 3:

Пречестна́я версто́, Бо́гом возлю́бленная,/ отцы́ преблаже́ннии, правосла́вию наста́вницы,/ в Небе́сныя оби́тели, я́ко на колесни́це, добродете́льми взыдо́сте,/ те́плии засту́пницы Ру́сския земли́/ и всем ве́рным стено́ и утвержде́ние,/ Христу́ моли́теся/ дарова́ти нам ве́лию ми́лость.

НА У́ТРЕНИ

По 1-м стихосло́вии седа́лен, глас 8.

Подо́бен: Повеле́нное:

Оте́ческими мо́лниями озари́вшеся, я́ко в рай краси́н входя́ще,/ пи́щи пото́ка наслади́мся/ и, сих до́блести чу́дно смотря́юще, поревну́ем добродете́телем их, Спа́су взыва́юще:/ моли́твами их, Бо́же, Ца́рствию Твоему́ прича́стники нас сотвори́.

Сла́ва, и ны́не, Богоро́дичен:

Повеле́нное та́йно прии́м в ра́зуме,/ в кро́ве Ио́сифове тща́нием предста́ Безпло́тный, глаго́ля Неискусобра́чней:/ Преклони́вый схожде́нием Небеса́ вмеща́ется неизме́нно Весь в Тя,/ Его́же и

ви́дя, в ложесна́х Твои́х прие́мша ра́бий зрак, ужаса́юся взыва́ти Ти:/ ра́дуйся, Неве́сто Неневе́стная.

По 2-м стихосло́вии седа́лен, глас 8:

Я́ко в рай, добродете́телей цве́ты взира́юще, богоно́сных по́стник обходя́ще,/ вони́ исполня́емся мироуха́нныя,/ святи́и бо, страда́ньми наостри́вшеся, искуше́ни, те́ло воздержа́нием раболе́пно покори́ша ду́ху,/ а́нгельски на земли́ пожи́вше житие́, те́мже сла́вы сподо́бишася.

Сла́ва, и ны́не, Богоро́дичен:

Непостижи́маго Бо́га Сло́ва, неизрече́нно из Тебе́, Богоро́дице, воплоще́шася па́че ума́,/ моли́ со преподо́бными мир вселе́нней чист дарова́ти и согреше́ний проще́ние/ и Ца́рствия Небе́снаго кра́йнею бла́гостию сподо́бити рабы́ Своя́.

Величáние:

Величáем вас,/ святи́и вси ру́сстии чудотво́рцы,/ и чтим святу́ю па́мять ва́шу,/ вы бо мо́лите за нас/ Христа́ Бо́га на́шего.

По полиеле́и седа́лен, глас 6:

В па́мяти преподо́бных Твои́х, Го́споди, вся тварь пра́зднует:/ Небеса́ ра́дуются со А́нгелы и земля́ весели́тся с челове́ки./ Тех моли́твами поми́луй нас.

Сла́ва, и ны́не, Богоро́дичен:

Даждь нам по́мощь от печа́ли и спаси́ нас,/ рожде́йся от Де́вы Человеколю́бче.

Степе́нна, 1-й антифо́н 4-го гла́са. Прокиме́н, глас 4: Честна́ пред Го́сподем/ смерть преподо́бных Его́. **Стих:** Что возда́м Го́сподеви о всех, я́же воздаде́ ми? **Вся́кое дыха́ние: Ева́нгелие от Матфе́я, зача́ло 11.**

По 50-м псалме́ стихи́ра, глас 8:

Незаходи́мое Со́лнце пра́ведное, Христе́ Бо́же,/ моли́твами святы́х Твои́х/ пра́зднующия их свето-

но́сное торжество́/ све́том Твои́м просвети́/ и Ца́рствия Твоего́ прича́стники сотвори́.

Кано́н, глас 8.

Песнь 1

Ирмо́с: ***Песнь возсле́м, лю́дие,/ чу́дному Бо́гу на́шему,/ свободи́вшему Изра́иля от рабо́ты,/ песнь побе́дную пою́ще и вопию́ще,/ поим Тебе́, Еди́ному Влады́це.***

Припе́в: Вси святи́и чудотво́рцы Росси́йстии, моли́те Бо́га о нас.

Вси пе́сньми духо́вными/ и́же посто́м просия́вшия Боже́ственныя отцы́ воспои́м согла́сно,/ и́хже изнесе́* Росси́йская земля́, вся́ко ме́сто, град и страна́.

Ра́дуйся и красу́йся ду́хом, равноапо́стольне кня́же Влади́мире,/ изря́дно ве́тви богоса́дныя ко Христу́ принесы́й,/ благоизря́дный плод, Бори́са сла́внаго и Гле́ба благочести́ваго./ С ни́миже, предстоя́ у Престо́ла Христо́ва, моли́ся о нас.

Днесь А́нгели ра́дуются на Небесе́х,/ во све́тлую па́мять твою́ святу́ю, Влади́мире:/ спасл бо еси́ всех от вся́каго лука́вствия/ и жертв бесо́вских лю́ди и град изба́ви.

Ра́дуйся, мона́хов пе́рвый наста́вниче, Анто́ние прекра́снейший, Ки́евская сла́во./ Ра́дуйся, держа́во безмо́лвию, Феодо́сие а́нгеле./ Дионы́сий духоно́сный с Ни́коном сла́вным/ пе́сньми да почту́тся.

Жи́тием богодухнове́нным вои́стинну рай яви́стеся Христо́ве Це́ркви, блаже́ннии отцы́,/ вси по и́мени, о нас ко Го́споду моли́тву сотвори́те.

Тро́ичен: Тро́ице Нераздели́мая, Еди́нице Вседе́тельная,/ О́тче и Сы́не и Святы́й Ду́ше,/ Ты Бог мой, и Госпо́дь, и Свет,/ Тебе́ воспева́ю и Тебе́ кла́няюся.

Богоро́дичен: Ра́дуйся, пресвяты́й хра́ме, руно́ Богоно́сное,/ запечатле́нный исто́чниче, безсме́ртия струе́./ Ста́до Твое́, Влады́чице, сохрани́ от всех боря́щих невое́вано.

---

* **изнесе́** — произвела, вырастила

Песнь 3

Ирмо́с: ***Несть свят, я́ко Госпо́дь, / и несть пра́веден, я́ко Бог наш, / Его́же пое́т вся тварь: / несть пра́веден, па́че Тебе́, Го́споди.***

В други́й рай входя́ще, добродете́лей чу́дных оте́ц, / сих вкуси́м присноживо́тнаго дарова́ния, / одушевле́нныя пи́щи, восхваля́юще их.

Благоуха́ния ны́не исполня́емся, / я́ко в рай други́й теку́ще богонасажде́нный добродете́лей, / я́же в воздержа́ниих и слеза́х процвето́ша свяги́и чудотво́рцы Росси́йстии, / разли́чныя плоды́ принося́ще жития́, / те́мже Бо́гу присво́ишася.

Пе́сньми свяще́нными восхва́лим вели́каго Се́ргия, / и́же в Ра́донежстей пусты́ни све́тло пости́вшагося, / свети́льника многосве́тлаго всей вселе́нней, / его́же моли́твами вси спаса́емся.

Варлаа́м, Новугра́ду сла́ва и похвала́, днесь да похва́лится, / и́же в чудесе́х мно́гих, де́лом же и сло́вом, показа́ нам чуде́с све́тлость, / нача́льник мона́хов и утвержде́ние ве́ры.

Да почте́н бу́дет Евфи́мий, све́тлая звезда́, / Су́здальский свети́льник, и́же де́лы и чудесы́ облиста́вый до конца́, / уго́дник Христо́в, свети́ло неугаси́мое, / прибега́ющим покро́в и заступле́ние.

Вели́кий Кири́лл Белоезе́рский пти́чие житие́ пожи́ве, я́ко Ангел, / и, а́ки дре́внии отцы́, Са́ва Освяще́нный, житие́м яви́ся свети́льник пусты́нный / и утвержде́ние и́ноков и учи́тель изя́щный.

Тро́ичен: Триеди́наго Естества́ пою́ Ли́ца соста́вна, / нерожде́нна Отца́, Сы́на рожде́нна и Ду́ха Свята́го Безнача́льна, / Ца́рство и Божество́ Еди́но.

Богоро́дичен: Чи́стая — Отроча́ рожда́еши, Де́ва — млеко́м дои́ши. / Ка́ко вку́пе обоя́ де́йствуеши, ро́ждши? / Бог есть Соде́явый, не изыщи́ мене́, е́же ка́ко.

Седа́лен, глас 8.

Подо́бен: Прему́дрости:

Анто́ниеву кро́тость, и чистоту́ Феодо́сия вели́каго, и чу́днаго Дионисия по́двиги, / Се́ргия, сла́внаго в по́стницех, и Евфи́мия, кро́ткаго в

разсужде́нииих,/ и про́чих Боже́ственных оте́ц чудеса́, ве́рнии, просла́вим./ И почти́м вку́пе Евфроси́нию Су́ждальскую, жены́ Богому́дрыя воспои́м и согла́сно вопие́м:/ вси святи́и, моли́те Христа́ Бо́га грехо́в оставле́ние дарова́ти/ чту́щим любо́вию святу́ю па́мять ва́шу.

Сла́ва, и ны́не, Богоро́дичен:

Небе́сную дверь и ковче́г, всесвяту́ю го́ру, све́тлый о́блак воспои́м,/ неопали́мую купину́, слове́сный рай, Е́вино свобожде́ние,/ вселе́нныя всея́ вели́кое сокро́вище,/ я́ко спасе́ние в нем соде́лася ми́ру и оставле́ние дре́вних согреше́ний./ Те́мже и вопие́м Ей:/ моли́ Христа́ Бо́га прегреше́ний оставле́ние дарова́ти/ благоче́стно покланя́ющимся пресвято́му рождеству́ Твоему́.

Песнь 4

Ирмо́с: ***Из горы́ приосене́нныя, Сло́ве, проро́к,/ еди́ныя Богоро́дицы,/ хотя́ща воплоти́тися богови́дно усмотри́/ и со стра́хом славосло́вяше си́лу Твою́.***

Еде́мскаго рая́, прииди́те, ви́дим цве́ты присноживо́тныя,/ богоро́сленная зда́ния, отце́в тща́ния,/ и́мже де́латель Госпо́дь.

Све́тло да похва́лится Дими́трий, Волого́дская сла́ва, отце́в нача́льник,/ Дионисий, Глуши́цкая похвала́,/ прибега́ющим покро́в и заступле́ние.

Звезда́м заря́, послуша́ния жизнь лу́чших показа́:/ я́ко два свети́ла, сия́юща нам, Фео́дор и Па́вел Богому́дрии, Росто́вская похвала́,/ житие́м чи́стым Бо́гу присво́ишася.

Ни́кона пою́, ученика́ вели́каго Се́ргия,/ и Са́ввy воспева́ю, и́же во Андро́никове пости́вшагося./ Изря́дно с ни́ми да почте́тся пресла́вный Авраа́мий Смоле́нский.

В пе́снех да похва́лится Зоси́ма,/ пости́выйся в Солове́цстем о́строве изря́дно./ С ним да почте́тся Савва́тий, си́лою Христо́вою ору́жия бесо́в сте́рший.

Све́тло да похва́лится свети́лом свети́льник, Косма́ Влади́мирский, и́же на Я́хроме;/ достодо́лжно да почте́тся Мака́рий Каля́зинский;/ Пафну́-

тий Бо́ровский, Алекса́ндр Ошеве́нский с ни́ми да пою́тся гла́сы.

Тро́ичен: Умови́дно несеко́мо Существо́ едино-ра́сленное в Тро́ицу простира́юще,/ Еди́наго Бо́га испове́даем над все́ми/ и Соста́вы Три пропове́даем.

Богоро́дичен: Ра́дуйся, Бо́жие простра́нное вмести́лище,/ ра́дуйся, ковче́же Но́ваго Заве́та./ Ра́дуйся, ру́чко, из нея́же Ма́нна Небе́сная да́стся всем челове́ком.

Песнь 5

Ирмо́с: *Страсте́й мя мглы,/ я́ко от глубо́кия но́щи, избавля́яй,/ у́трене вати сподо́би дух мой, молю́ся,/ во све́те дне повеле́ний Твои́х, Христе́.*

Чу́дни вси честни́и отцы́,/ и́хже Боже́ственная страда́ния, и́хже чудеса́, и́хже исцеле́ния./ Кто па́че сих показа́ зна́мением кре́пость?

Не́бо четвертосве́тлое яви́ся на земли́ дво́ица сия́:/ Ники́та Переясла́вский тезоимени́тый, и́же на столпе́,/ честь добродете́лем Авраа́мий Росто́вский.

Фео́дор преподо́бный, князь Яросла́вский,/ с сыно́ма свои́ма добродете́льми блиста́яся, просвеща́ет нас./ Мака́рия же У́нженскаго кто досто́йно просла́вит от земны́х?

Посреди́ звезд а́ки со́лнце,/ и́мже бе нача́льник, Анто́ний облиста́ и Ефре́м чу́дный./ С ни́миже озаря́ет нас и Са́ввa Ви́шерский со Алекса́ндром Сви́рским.

Всечестно́е сокро́вище Боже́ственных даро́в и дом прему́дрости,/ Михаи́л Кло́пский и Нико́ла блаже́нный, юро́дивый,/ да похва́лятся а́нгельски.

Всечестны́й Па́вел Обно́рский вку́пе со Стефа́ном Ма́хрищским,/ Макси́м же юро́дивый и Васи́лий Блаже́нный Моско́вский, Иси́дор Росто́вский юро́дивый/ равноа́нгельски да похва́лятся.

Хвалю́ Мефо́диева блага́я дела́./ Высото́ю жития́ небе́снаго бысть Алекса́ндр Не́вский дом прему́дрости и гора́ разу́мная./ С ни́мже да восхва́лится Петр Му́ромский, свети́льник Боже́ственный.

Тро́ичен: Соста́вы Трем, а́ще естество́м Еди́но, Божество́ есть,/ в Него́же крести́хомся и Еди́ному

слу́жим:/ Оте́ц бо Безнача́льный, и Сло́во, и Дух Единосу́щный.

Богоро́дичен: Ра́дуйся, ми́ру сла́во, Богоро́дице Мари́е Всепе́тая,/ ра́дуйся, глави́зно Боже́ственнаго соедине́ния/ Сы́на Бо́жия к челове́ком, Чи́стая.

Песнь 6

Ирмо́с: *Содержи́ма мя, приими́, Человеколю́бче, грехи́ мно́гими,/ и припа́дающа щедро́там Твои́м,/ я́ко проро́ка, Го́споди, и спаси́ мя.*

Прииди́те, вни́дем в клеть душе́вную, Го́споду моли́твы воздаю́ще и вопию́ще:/ Отче, Иже еси́ на Небесе́х, до́лги на́ша осла́би и оста́ви/ святы́х Твои́х моли́твами, Еди́н бо еси́ Милосе́рд.

Увы́ мне, кто бу́ду и что содею́, грехи́ содева́я/ и Влады́ки не устраша́яся, несмы́сленный!/ Сего́ ра́ди пре́жде Суда́ вопию́ Ти, Милосе́рде Го́споди:/ святы́х Твои́х моли́твами спаси́ мя.

Свято́е и сла́вное оте́ц мно́жество помя́нутое,/ изба́вите от бед и́же ве́рою творя́щих па́мять ва́шу.

Тро́ичен: Тя, Тро́ице Пребезнача́льная и Боже́ственная Еди́нице,/ Свет и Све́ты пою́, Живо́т и Животы́,/ и Ум, и Сло́во, Дух же СвяTЫ́й,/ Свята́го Еди́наго Бо́га.

Богоро́дичен: Из ко́рене Иессе́я прораsté Цвет жи́зни,/ взыгра́й, пра́деде,/ от Чи́стыя Отрокови́цы Христо́с Бог, спаса́яй мир.

Конда́к, глас 8.

Подо́бен: Я́ко нача́тки:

Я́ко благоче́стия пропове́дники/ и нече́стия обузда́тели, Го́споди,/ Богоно́сных собо́р уясни́л еси́,/ Ру́сскую зе́млю озаря́я тех моли́твами, в ми́ре соверше́нне./ И Тебе́ сла́вящия и велича́ющия сохрани́,/ пою́щия Ти: аллилу́ия.

И́кос:

На кра́сная воззре́в по́мыслом, ви́дя быва́емая,/ изме́рив тех боле́зни, жизнь челове́ком окаля́х./ Вас же еди́ных ублажи́м, и́же до́брою че́стию избра́вших,/ е́же жела́ти Христа́, и пребыва́ти с

Ним,/ и пе́ти при́сно со проро́ком Дави́дом: аллилу́ия.

Песнь 7

Ирмо́с: *На по́ле Дейре/ иногда́ мучи́тель пещь поста́ви на муче́ние Богоно́сных,/ в не́йже три о́троки песнослове́ху Еди́наго Бо́га,/ тро́ично воспева́ху, глаго́люще:/ отце́в Бо́же, благослове́н еси́.*

Приидите́, принесе́м песнь по до́лгу жена́м, преподо́бно пожи́вшим и равноа́нгельно,/ и́хже моли́твами, воззове́м,/ Бо́же, спаси́ всех нас.

Дверь све́та всем яви́ся, всенепоро́чная О́льго, су́щим во тьме ходата́ица спасе́нию,/ укрепи́ вся позна́ти Бо́га и́стиннаго,/ и Богоизбра́нных сла́ву притяжа́ла еси́.

Страстоно́сице Евфроси́ние, звезда́ яви́ся Су́ждалю/ и, а́ки со́лнце, добродете́льми облиста́ющи Росси́йския земли́ концы́, пребога́тая.

Словесы́ Бо́жиими воспита́на, Богому́драя Евфроси́ние По́лоцкая,/ жела́ющи спасе́нное сло́во, свяще́нных книг науче́ния мзду прия́ла еси́,/ Богоизбра́нных сла́вою обогати́вшися.

Воздержа́ния о́браз, целому́дрия душе́вный вид ве́рным яви́ся,/ хва́лящим твою́ па́мять свяще́нную, Февро́ние.

Тро́ичен: Тро́йчески Еди́ницу воспои́м,/ соедине́нну Естество́м, Соста́вы разделя́ющуся,/ Та есть Госпо́дь Бог Оте́ц.

Богоро́дичен: Ра́дуйся, Мари́е Богоро́дице Де́во./ Ра́дуйся, престо́ле Госпо́день./ Ра́дуйся, ле́ствице, я́же челове́ческий род горе́ возве́дши от земли́ ко Христу́ Бо́гу.

Песнь 8

Ирмо́с: *Победи́тели мучи́теля и пла́мене/ благода́тию Твое́ю бы́вше,/ за́поведем Твои́м зело́ прилежа́ще,/ о́троцы вопия́ху:/ благослови́те, вся дела́ Госпо́дня, Го́спода.*

Па́стыри и му́дрыя учи́тели, свяще́ти Христо́вы Це́ркве со преподо́бными/ вси возвели́чим, взыва́юще:/ Го́спода по́йте и превозноси́те Его́ во ве́ки.

Вели́кий во святы́х Петр, Моско́вский и всея́ Росси́и чудотво́рец,/ да почте́н бу́дет, я́ко небе́сный таи́нник./ Алекси́й пребога́тый, а́ки гора́, яви́ся ве́ры тве́рдость.

Ио́на, и Киприа́н, и Макси́м Влади́мирский,/ Богоно́сцы вои́стинну, а́ки апо́столи, свяще́нницы Госпо́дни,/ да воспою́тся с Фо́тием и Фили́ппом, Боже́ственнии свети́льницы.

Лео́нтий, ве́ры ка́мень и основа́ние, победи́ вся́ку лесть и спасе́ челове́ки,/ Богоблаже́нный свяити́тель, пропове́дник Христо́в и гра́ду Росто́ву учи́тель.

Иса́ия Боже́ственный, Иа́ков Боже́ственный же и Богоно́сный Игна́тий,/ Боже́ственнии свети́льницы, да пою́тся,/ свяити́тели Росто́ву и учи́тели.

Иоа́нну и Фео́дору сла́ва, Су́ждальским свети́льником./ С ни́ми же да пою́тся Ники́та, Иоа́нн и Евфи́мий Брада́тый,/ Новгоро́дстии Боже́ственнии свети́льницы живо́тнии.

Тро́ичен: Еди́ницу Существо́м, пою́ Тя,/ Тро́ицы Ли́ца чту,/ О́тче, и Сы́не, и Ду́ше Пресвяты́й,/ и Безнача́льную Держа́ву Твоего́ Ца́рствия сла́влю во ве́ки.

Богоро́дичен: Ты гора́ Бо́жия яви́ся, Богоро́дице,/ в ню́же Христо́с всели́ся и Боже́ственный храм соде́ла пою́щим:/ Го́спода по́йте и превозноси́те Его́ во ве́ки.

Песнь 9

Ирмо́с: *Проявле́нное на горе́ законополо́жнику во огни́ и купине́/ Рождество́ Присноде́вы/ в на́ше, ве́рных, спасе́ние/ пе́сньми немо́лчными велича́ем.*

От врага́ братоуби́йцы убие́ние прия́вшии, святи́и му́ченицы Бори́се и Гле́бе,/ све́том Боже́ственных страда́ний свети́ла яви́стеся,/ и на́ши просвети́те чу́вства.

Прехва́льный му́чениче кня́же Михаи́ле с до́блим боля́рином Фео́дором,/ от нечести́ваго пострада́вше, му́ческими кровьми́ венча́стеся,/ свети́ла яви́стеся Черни́гову.

Укрепи́вшеся си́лою Бо́жиею, му́чеником сла́во, Мерку́рие и Авраа́мие,/ стяжа́сте Христа́, кре́пка-

го Побо́рника на мучи́теля,/ я́ко непобеди́мии.

Преподо́бнии отцы́, святи́тели Госпо́дни, и святи́и му́ченицы,/ и жены́ преподо́бныя, и вси пра́ведницы неименова́ннии,/ моли́те спасти́ся душа́м на́шим.

Тро́ичен: Тро́ице Свята́я, Неразде́льная Существо́м,/ Единоца́рственная над все́ми, Единонача́льная,/ О́тче, и Сы́не, и Святы́й Ду́ше,/ при́сно рабы́ Своя́ спаса́й.

Богоро́дичен: Ра́дуйся, пала́то всех Царя́,/ ра́дуйся, я́ко Ца́рствие Небе́сное Тобо́ю отве́рзеся су́щим на земли́, Ма́ти Де́во,/ и е́же со Ангелы селе́ние.

Свети́лен:

В пе́снех восхва́лим и́же посто́м просия́вшия/ преподо́бныя учи́тели и та́йнники Боже́ственнаго Сло́ва с жена́ми святы́ми,/ Христа́ просла́вим, И́же сих возлюби́вшаго и помо́щники нам да́вша во вре́мя ско́рби.

Сла́ва, и ны́не, Богоро́дичен:

Боже́ственное очисти́лище, ковче́г всезлаты́й,/ Богоро́дицу Мари́ю, приидите, ве́рнии, соше́дшеся, ублажи́м./ Припаде́м, воспла́чемся, приле́жно возопие́м:/ Богоро́дице Всепе́тая, преподо́бных моли́твами помози́ рабо́м Свои́м.

На хвали́тех стихи́ры, глас 8.

Подо́бен: О, пресла́внаго чудесе́:

Земля́ весели́тся, и не́бо ра́дуется,/ отцы́ преподо́бнии,/ по́двигом и трудо́м ва́шим,/ душе́вному благомо́щию и уму́ непобеди́мому,/ естества́ бо зако́ном не победи́стеся./ О собо́ре святы́й и Боже́ственный по́лче,/ Росси́йскому оте́честву утвержде́ние/ вы есте́ вои́стинну.

Бо́дрии свети́льницы яви́стеся,/ не усну́сте бо когда́ мно́гими прило́ги бесо́вскими,/ похоте́нием ва́шим испо́лнени./ Но а́ки безпло́тнии на земли́ яви́стеся,/ о Боже́ственное во́инство и по́лче всепреподо́бный,/ доброде́тельми победи́вше/ ду́хи лука́выя тве́рдо.

Вся стра́сти умертви́вше/ безстра́стием души́, и ума́ чистото́ю, и обы́чаем про́стым,/ по́двиг про-

идóсте,/ постóм бо и бдéнием вáшим/ Христу́ сокрóвище и сосу́ди явúстеся./ О звáние святóе, отцы́ Божéственнии,/ ны́не Христу́ молúтеся вси/ спастúся нам.

Слáва, глас 8:

И́нок мнóжества,/ настáвники вас чтим, отцы́ всечестнúи,/ вáми бо стезю́ воúстинну прáвую ходúти познáхом, блажéннии,/ о Христé укрéпльшеся, врáжию низложúсте сúлу,/ Госпóдни угóдницы, Ангелом собеседницы, святы́м сожúтелие,/ с нúми же молúтеся о нас Гóсподеви,/ помúловатися душáм нáшим.

НА ЛИТУРГИ́И

Блажéнны от канóна, пéсни 3-я и 6-я. Прокúмен, глас 7: Честнá пред Гóсподем/ смерть преподóбных Егó. Стих: Что воздáм Гóсподеви о всех, я́же воздадé ми? Апóстол и Евáнгелие Недéли Всех святы́х. Причáстен: Рáдуйтеся, прáведнии:

В службе **новым Российским чудотворцам** прославляются русские святые, канонизированные на Московских Соборах 1547 и 1549 годов. На этих Соборах, которые возглавлял Митрополит Московский Макарий (†31 декабря 1563), решался только один вопрос — о прославлении русских подвижников благочестия и веры. В окружной грамоте, посланной от лица участников Собора 1547 года в Вологду, говорится: «Уставили есмы ныне праздновати новым чудотворцам в Руской земли, что их Господь Бог прославил, Своих угодников, многими и различными чудесы и знаменми, и не бе им доднесь соборнаго пения».

Митрополит Макарий начал собирать сведения о русских святых еще будучи архипастырем Новгородским. Его агиологические труды показали необходимость созыва Собора, который должен был упорядочить канонизацию святых и составить списки почитаемых святых. Подготовка к Собору длилась несколько лет, и так как материалы были изучены, заседания Собора 1547 года проходили в течение двух дней — 1—2 февраля. На этом Соборе свидетельствовались службы и жития святым и было установлено «по всем градом великого царства Российского пети и праздновати повсюду» следующим святым:

Митрополиту Московскому Ионе (30 марта), епископу Новгородскому Никите (30 апреля), архиепископу Новгородскому Иоанну (7 сентября), благоверному князю Александру Невскому (23 ноября), преподобным Макарию Калязинскому (17 марта), Пафнутию Боровскому (1 мая), Никону Радонежскому (17 ноября), Павлу Комельскому (10 января), Михаилу Клопскому (11 января), Савве Сторожевскому (3 декабря), Зосиме (17 апреля) и Савватию (27 сентября) Соловецким, Дионисию Глушицкому (1 июня), Александру Свирскому (30 августа). Местное празднование было установлено блаженному Максиму, Христа ради юродивому, Московскому (13 августа), благоверным князьям Константину и чадам его Михаилу и Феодору Муромским (21 мая), Петру и Февронии Муромским (25 июня), святителю Арсению Тверскому (2 марта), блаженным Прокопию и Иоанну, юродивым Христа ради, Устюжским (8 июля). Условием причисления к лику святых на Соборе служило прославление этих подвижников даром чудотворений.

После Собора 1547 года архиере-

ям Русской Церкви было поручено собирать в монастырях и пустынях «и во всех весех» сведения о подвижниках, чудесах, мощах, а также собирать жития, каноны, молитвы. В результате были изучены многие материалы о русских местночтимых или со временем забытых святых. На Соборе 1549 года были причислены к лику святых святители Нифонт, Иона и Евфимий Новгородские, Стефан Пермский, Иаков Ростовский, Арсений Сербский; благоверные князья Всеволод Псковский и Михаил Тверской; преподобные Евфимий Суздальский, Авраамий Смоленский, Савва Вишерский, Евфросин Псковский, Ефрем Перекомский и Григорий Пельшемский; мученики Иоанн, Антоний и Евстафий Литовские и Иоанн Болгарский. Так как документы Собора 1549 года не сохранились, список имен канонизированных на этом Соборе святых установлен по другим источникам и может быть неполным. Возможно, что на Соборе 1549 года были также канонизированы преподобные Ферапонт и Мартиниан Белозерские и другие святые. Современник по поводу Соборов 1547 и 1549 годов замечает: «С того времени церкви Божии в Русской земле не вдовствуют памятями святых и Русская земля сияет Православием, верою и учением...» Соборы, созванные Митрополитом Макарием, стали особенно известными в истории Русской Церкви, после этих Соборов с особой силой проявилось почитание русских подвижников. Появилось много рукописных сборников, в которых были объединены и помещены службы новым святым. Святые, внесенные в диптих Русской Церкви на этих Соборах, были названы новыми чудотворцами. Прославление новых святых вызвало стремительное развитие агиографии и гимнографии.

В XVI веке была составлена служба, в которой соборно прославлялись все русские святые. В каноне, после перечисления имен всероссийских святых, прославленных еще прежде, следуют имена святых, канонизированных на Соборах 1547 и 1549 годов. С прославлением подвижников, вновь написанные жития были внесены во вторую и третью редакции Великих Четьих-Миней — Успенский и Царский списки. Жития новых чудотворцев читались в храмах во время Богослужений и были «самым лучшим родом проповеди в XV—XVI веках».

Служба новым чудотворцам, составленная монахом Спасо-Евфимиева Суздальского монастыря Григорием, ранее правилась 17 июля, вероятно потому, что под 16 июля помещается служба святым отцам Шести Вселенских Соборов. Но служба святым отцам совершается 16 июля лишь тогда, когда это число придется на воскресный день, а обыкновенно совершается в ближайший воскресный день к 16 июля. Поэтому более целесообразно править службу новым Российским чудотворцам 16 июля, на следующий день после памяти равноапостольного князя Владимира.

Литература

1. Спасский Ф. Г. Русское литургическое творчество. Париж, 1951, с. 220—221.

2. Спасский И. Первая служба Всем русским святым и ее автор.— Журнал Московской Патриархии, 1949, № 8, с. 50—55.

В ТОЙЖЕ ДЕНЬ

Святáго священномýченика Афиногéна и десяти́ ученúк егó

НА ВЕЧЕ́РНИ

На Гóсподи, воззвáх: **стихи́ры, глас 8.**

Подóбен: О, преслáвнаго чудесé:

Афиногéн слáвный,/ свящéнства свéтлым облóжен одея́нием,/ обагрéнии крóвными чистéйшее показá,/ с ни́мже вшед в цéрковь святýю,/ Всеви́дцу явля́яся,/ и служá Емý с Невещéственными чи́ны,/ и причáстием Божéственным просвещáемый,/ егóже ублажáем.

Афиногéн премýдрый/ лик приведé Христý страдáльцев вéрою,/ твéрдо пострадáвших и течéние скончáвших,/ с ни́миже победи́в многокóзненнаго,/ ли́ки мýченическими восприéмлется,/ причáстием обожáемь,/ и мóлит всегдá о нас,/ свящéнную егó пáмять совершáющих прúсно.

Десяти́ца ученúк Богоизбрáнная,/ пóстными пóдвиги/ страстéй взыгрáния низложи́вши,/ пострадá и зми́я умертви́,/ Афиногéна, настáвника свящéнна,/ Божéственною си́лою приобрéтши./ Сих мольбáми спаси́ нас, Благоутрóбне,/ всегдá на Тя уповáющия, Преблагáго.

Слáва, и ны́не, Богорóдичен, глас и подóбен тóйже:

Спаси́ мя, Влады́чице Пречúстая,/ Я́же Спáса Христá неизречéнно рóждшая,/ Тя бо еди́ну стяжáх Предстáтельницу,/ и необори́мую стéну, и покрóв, и рáдование,/ и души́ моея́ Божéственное утешéние./ Ты у́бо мя избáви неусыпáющаго чéрвия/ и огня́ вéчнующаго, Мáти Христá Бóга.

Крестобогорóдичен. Подóбен тóйже:

Чтó зри́мое видéние,/ éже Моúма очи́ма ви́дится, о Влады́ко?/ Содержáй всю тварь, на Дрéво воздви́жен быв,/ и умирáеши, всем дая́й жизнь,—/ Богорóдица, плáчущися, глаголаше,/ егдá узрé на Крестé возноси́ма/ из Нея́ неизречéнно возсия́вшаго Бóга и Человéка.

Тропа́рь, глас 8:

Свяще́нный Бо́гу Афиноге́н, в же́ртве служи́тель,/ свяще́нное учени́к свои́х принесе́ Христу́ заколе́ние,/ па́стырь со слове́сными о́вцами и́де в Небе́сную огра́ду,/ победи́в свере́пеющия неве́рием языки́./ Му́ченик Твои́х моли́твами, Христе́ Бо́же,/ спаси́ ста́до Твое́ от волко́в, губя́щих е́.

НА У́ТРЕНИ

Кано́н, его́же краегране́сие: Твои́х страда́льцев пою́, Христе́, сла́ву. Йо́сиф, глас 8.

Песнь 1

Ирмо́с: ***Поим Го́сподеви,/ прове́дшему лю́ди Своя́ сквозе́ Чермно́е мо́ре,/ я́ко Еди́н сла́вно просла́вися.***

С чи́нми Небе́сными ны́не лику́я, достосла́вне святи́телю и му́чениче,/ пою́щия тя ве́рою спаса́й.

Зако́ны Влады́чними собо́р наставля́ем честны́й Христо́вых страда́лец,/ беззако́нных сове́ты разори́сте.

Я́коже непоро́чно заколе́ние, весь соже́гся, Богоблаже́нне,/ огне́м мук приве́лся еси́ к Бо́гу ве́ры ра́ди.

Богоро́дичен: Плоть бы́вшаго от Твои́х кровей, Неискусобра́чная,/ Преве́чное Сло́во па́че ума́ же и сло́ва родила́ еси́.

Песнь 3

Ирмо́с: ***Утверди́ наш ум и сердца́,/ Небеса́ сло́вом утержде́й,/ во е́же пе́ти и сла́вити Тя/ во спасе́ние душ на́ших.***

Разори́в вра́жия лю́тая кова́рства к Бо́гу неразори́мою любо́вию,/ Афиноге́н, му́ченик и святи́тель, со ученики́ сла́вы сподо́бися.

Притупи́ша врагу́ стре́лы и жа́ла терпели́вным противле́нием Боже́ственнии/ и озаря́ют всех мы́сли светолу́чными свои́ми сия́нии.

Простер, тве́рдым реме́нем безу́мный стру́жает нища́дно, ураня́я непреста́нно,/ но не поколеба́ сих по́мысла, е́же па́че сло́ва тве́рдость.

Богоро́дичен: Херуви́мов и Серафи́мов превы́шши яви́лася еси́, Богоро́дице: / Ты бо еди́на прия́ла еси́ Невмести́маго Бо́га в Твое́м чре́ве, Нескве́рная. / Те́мже Тя, ве́рнии вси, пе́сньми, Чи́стая, ублажа́ем.

Седа́лен, глас 4.

Подо́бен: Ско́ро предвари́:

Воздержа́нием пе́рвее предочи́стив ду́шу, / страда́нием второ́е и соверше́нным умо́м Бо́гу угоди́л еси́, святи́тель и му́ченик быв, Богоно́се. / Собо́р же приве́л еси́ учени́к Влады́це, / с ни́миже о нас моли́ся приле́жно, сла́вне.

Сла́ва, и ны́не, Богоро́дичен:

Чи́стая, Всенепоро́чная и Неискусому́жная, / Я́же еди́на Безле́тнаго Сы́на и Сло́ва Бо́жия в ле́то ро́ждши, / Сего́ со святы́ми и честны́ми патриа́рхи и му́ченики, и проро́ки, и преподо́бными моли́ / дарова́ти нам очище́ние и ве́лию ми́лость.

Крестобогоро́дичен:

Де́во Пренепоро́чная, Ма́ти Христа́ Бо́га, / ору́жие про́йде Твою́ пресвяту́ю ду́шу, / егда́ распина́ема ви́дела еси́ во́лею Сы́на и Бо́га Твоего́, / Его́же, Благослове́нная, моля́щи не преста́й проще́ние прегреше́ний нам дарова́ти.

Песнь 4

Ирмо́с: *Услы́шах, Го́споди, / смотре́ния Твоего́ та́инство, / разуме́х дела́ Твоя́ / и просла́вих Твое́ Божество́.*

Ума́ вся́каго превы́шши Боже́ственными мечта́еми восхожде́нии, / плотски́х не убоя́шася го́рьких ран, Богому́дрии.

Христопропове́дник Богоприя́тен и священному́ченик непоро́чен быв, / сподо́бися Афиноге́н Боже́ственныя благода́ти.

Ветиймствующе му́ченицы воплоще́ние Сло́ва, / претерпе́сте ра́ны и смерть, к безсме́ртию преше́дше.

Богоро́дичен: Равноси́льна, сопресто́льна Роди́телю, / Пресу́щнаго воплоти́ла еси́, Пренепоро́чная, / земны́м за милосе́рдие приобщи́вшагося.

Песнь 5

Ирмо́с: ***У́тренююще, вопие́м Ти:/ Го́споди, спаси́ ны,/ Ты бо еси́ Бог наш,/ ра́зве Тебе́, ино́го не ве́мы.***

Заради́в безстра́стием мудрова́ние пло́ти твоея́,/ страсть изобрази́л еси́ Безстра́стнаго, досточу́дне.

Боже́ственными предповеле́нии/ приведе́ Влады́це ученико́в лик Афиноге́н сла́вный.

Све́тлу сотвори́ па́мять твою́, му́чениче, Светода́вец,/ исполня́я проше́ния твоя́ к тем, и́же ве́рою тебе́ притека́ющим.

Богоро́дичен: Ма́терь и Де́ву ве́дуще Тя, Пресвята́я,/ согла́сно почита́ем и благоче́стно ублажа́ем.

Песнь 6

Ирмо́с: ***Очи́сти мя, Спа́се,/ мно́га бо беззако́ния моя́,/ и из глубины́ зол возведи́, молю́ся,/ к Тебе́ бо возопи́х, и услы́ши мя,/ Бо́же спасе́ния моего́.***

Благозва́ние му́ченическое Афиноге́н получи́,/ и с ним ученико́в лик венча́ся,/ пости́вся пе́рвее и де́монския побе́ждь ко́зни.

Све́тлу содева́ет твою́ честну́ю па́мять Влады́ка Христо́с,/ исполня́я твоя́ я́же к Нему́ моле́ния, блаже́нне:/ се бо еле́нь свое́ тебе́ исца́дие приво́дит Боже́ственным манове́нием.

Рай мы́сленный яви́лся еси́, достосла́вне, и́же дре́во жи́зни посреди́ име́я,/ и Боже́ственных цвето́в благово́нием вся благоуха́еши я́сне.

Богоро́дичен: Я́ко мы́сленный ковче́г, Законода́вца носи́ла еси́,/ я́ко све́щник светоза́рен, Свет породила́ еси́,/ я́ко ко́рень ненапое́н, жи́зни грозд, Богоро́дице, прозябла́ еси́.

Конда́к, глас 4.

Подо́бен: Вознесы́йся:

Влады́чню рече́нию после́довав, я́ко па́стырь изря́дный/ ду́шу твою́ положи́л еси́ за Христо́вы о́вцы, священному́чениче Афиноге́не,/ сего́ ра́ди восхваля́ем тя/ и с тобо́ю десяти́ну учени́к твои́х,/ и́же пострада́ша, стра́хом Бо́жиим и твои́м уче́нием наставля́еми./ Тем угоди́вших Влады́ка венча́ вас живонача́льною десни́цею,/ Его́же о всех нас моли́те.

Песнь 7

Ирмо́с: ***Халде́йская пещь, огне́м распала́емая,/ ороша́шеся Ду́хом, Бо́жиим предстоя́нием,/ о́тро-цы пояху:/ благослове́н еси́, Бо́же оте́ц на́ших.***

То́ками кровей твои́х пре́лести угаси́в пла́мень,/ огне́м по́двиг твои́х попали́л еси́ вещь зло́бы, блаже́нне,/ благослове́н,— вопия́,— Бог оте́ц на́ших.

Пло́ти взыгра́ния воздержа́ния боле́зньми/ и пре́лести служе́ния кро́вными ту́чами потре́бльше, му́ченицы,/ я́ко во́ини Христо́вы, да восхва́лятся.

Глав отсече́нием беззако́нных повеле́нием,/ и пло́ти строга́нием, и многообра́зными му́ками,/ я́ко столпи́ непрекло́нни, не поколеба́стеся, преподобно-му́ченицы.

Богоро́дичен: Изба́вльшеся, Пренепоро́чная, Тебе́ ра́ди пе́рваго прароди́тельнаго паде́ния,/ ра́дуйся, Тебе́ вопие́м и ве́рою сла́вим Тобо́ю нас от тли Изба́вльшаго.

Песнь 8

Ирмо́с: ***Богоглаго́ливии о́троцы, в пещи́/ со огне́м пла́мень попира́юще, пояху:/ благослови́те, дела́ Госпо́дня, Го́спода.***

Взира́я к Боже́ственным светозаре́нием,/ и́дольския ле́сти Афиноге́н разори́ глубо́кую́ тьму,/ и свет был есть.

А́нгельский лик и му́ченик, свяити́телей и преподо́бных/ в па́мяти весели́тся честны́х страстоте́рпец, сла́вяще Го́спода.

Приче́лся еси́ му́ченическим стадо́м со ученики́ десятьми́,/ на муче́ние иды́й, свяити́телю,/ с ни́миже тя ве́рно ублажа́ем.

Богоро́дичен: Его́же породила́ еси́ Сло́ва па́че сло́ва, Богороди́тельнице Мари́е,/ о нас моли́, ве́рно Тя пою́щих и ублажа́ющих, Пречи́стая.

Песнь 9

Ирмо́с: ***Проявле́нное на горе́ законополо́жнику во огни́ и купине́/ Рождество́ Присноде́вы/ в на́ше, ве́рных, спасе́ние/ пе́сньми немо́лчными велича́ем.***

Се светоза́рный день днесь му́ченик, облиста́ющ

благода́тию/ и Боже́ственными светлостьмѝ оза-ря́ющ ве́рных сердца́,/ прииди́те, просвеще́ние почерпе́м.

Я́коже приноше́ния чи́стая/ и непоро́чнии а́гнцы, приведо́стеся, му́ченицы, нас ра́ди Заклáвшемуся,/ от Него́ венцы́ побе́ды, я́ко от Подвигополо́жника, прие́мше.

Ка́плют сла́дость твоя́, страда́льче, боле́зни и го́ресть вся́ку страсте́й отго́нят,/ ве́рою хра́му твоему́ притека́ющим и па́мять твою́ пра́зднующим спаси́тельную.

Богоро́дичен: Но́сиши на руку́ Бо́га, нося́щаго всяческая,/ пита́еши Пита́теля, Чи́стая, нам упода́бльшася,/ Его́же моли́ лю́дем Твои́м дарова́ти всех лю́тых избавле́ние.

Священномученик Афиноген и десять его учеников пострадали за веру во Христа в малоазийском г. Севастии в царствование императора Диоклитиана (284—305) (по другим источникам, около 311 года, в царствование императора Максимина II, (305—313).

Игемон Филомарх, прибыв в Севастию, решил устроить языческий праздник с жертвоприношением. Большинство жителей города были христианами и отказались участвовать в этом празднике. Тогда по приказанию игемона многие христиане были преданы мукам. Некий военачальник Николай донес игемону, что духовным наставником севастийских христиан является епископ Афиноген, который в то время с десятью учениками проживал в небольшом монастыре в местечке Пидахфоя, в пятидесяти верстах от Севастии. Филомарх приказал привести к нему епископа Афиногена и его учеников. Но когда воины прибыли в монастырь, святителя Афиногена не было в обители, и схватили только иноков. Возвратившийся святитель с удивлением обнаружил отсутствие своих учеников. Он со слезами помолился перед Крестом и начал их поиск. Встретившийся поселянин рассказал ему о случившемся. Тогда епископ Афиноген отправился к игемону в Севастию и стал обличать его в беззаконных и жестоких действиях. Святителя бросили в ту же темницу, где были заключены его ученики. С радостью встретился святитель со своими духовными чадами и стал укреплять их на предстоящий мученический подвиг.

На следующий день святые иноки были приведены на суд к игемону. Они не отреклись от Христа, исповедали себя христианами и были преданы пыткам: их подвесили и жестоко избили, терзали тела железными крючьями, и затем обезглавили. Мучители стали принуждать к отречению от Христа епископа Афиногена, но безуспешно. Во время жестоких пыток с Неба раздался голос: «Дерзай, избранник Мой! Я с тобою». Неожиданно руки мучителей онемели, и они не смогли продолжать побои. Один из приближенных игемона Филипп сказал, что святитель — волхв и посоветовал отсечь ему голову. Святой Афиноген просил Филомарха совершить казнь в его монастыре. По дороге на место казни святитель Афиноген пел псалмы и песнопение «Свете Тихий», которое, по церковному преданию, впервые упоминается в житии святителя.

Когда святителя привели в обитель, к нему подошла и склонилась к ногам молодая лань, которую святой Афиноген вскормил своими руками. Святитель Афиноген перекрестил ее со словами: «Иди с миром в пустыню. Бог веков да не предаст тебя и семени твоего в сети ловцов, но да будет племя твое приводить потомство свое

на заклание в нашу память и во славу Божию и в пищу тем, кто будет поминать нас». Затем святитель Афиноген стал молиться, чтобы Господь не разлучал его с учениками и испросил Божие благоволение и помощь всем, кто будет почитать день их мученической кончины и молиться Господу с упоминанием их имен. Во время молитвы святителя с Неба раздался голос: «Днесь со Мною и с учениками твоими будешь в раю, и все прошение твое исполнится». Возрадовавшийся святитель Афиноген преклонил честную голову под меч.

Тело священномученика Афиногена было с честью погребено христианами в монастырском храме. Ежегодно, в день кончины святителя Афиногена и его учеников, христиане собирались в храме, чтобы почтить память святых мучеников. По слову святого Афиногена, из пустыни ежегодно приходила лань с молодым оленем. Во время чтения Евангелия она входила в храм и, оставив там оленя, снова удалялась в пустыню.

Священномученик Григорий, просветитель Армении († ок. 335; память 30 сентября), хотел перенести часть мощей священномученика Афиногена в Армению. По дороге, на берегу Евфрата, мулы, на которых везли святые мощи, остановились. Святому Григорию явился Ангел и сказал, что на этом месте должны пребывать святые Афиноген и Иоанн Креститель, часть мощей которого также перевозилась в Армению. Святитель Григорий разрушил бывшее неподалеку капище, построил на этом месте храм и установил празднование в честь священномученика Афиногена и святого Пророка, Предтечи и Крестителя Господня Иоанна.

Литература

1. Жития святых (на слав. яз.). М., 1915, л. 455—457.
2. Протопопов Д. И. Жития святых. Июль. М., 1885, с. 222—223.
3. Жития святых, изложенные на русском языке по руководству Четьих-Миней святителя Димитрия, митрополита Ростовского. Кн. 11. М., 1910, с. 364—369.

В ТОЙЖЕ ДЕНЬ

Зна́мение Пресвяты́я Влады́чицы Богоро́дицы и Присноде́вы Мари́и, е́же в Чирска́х

ЗРИ **Слу́жбу сей ико́не, кроме́ тропаря́ и кондака́, пое́м по слу́жбе Миро́жской ико́не Пресвяты́я Богоро́дицы (зри Мине́я-Сентя́брь, М., 1978, 24-й день, с. 614—626)**

Тропа́рь, глас 4:

Я́ко необори́мую сте́ну и исто́чник чуде́с,/ стяжа́вше Тя, рабы́ Твои́,/ Богоро́дице Пречи́стая,/ сопроти́вных ополче́ния низлага́ем./ Те́мже мо́лим Тя:/ мир гра́ду Твоему́ да́руй/ и душа́м на́шим ве́лию ми́лость.

Конда́к, глас то́йже:

Подо́бен: Я́вился еси́ днесь:

Че́стна́го о́браза Твоего́ зна́мение пра́зднующе,/ лю́дие Твои́, Богороди́тельнице,/ и́мже ди́вную побе́ду на сопроти́вныя гра́ду Твоему́ дарова́ла

еси́,/те́мже Тебе́ ве́рою взыва́ем:/ ра́дуйся, Де́во, христиа́н похвало́.

Чирская (Псковская) икона Божией Матери — один из древнейших списков иконы Божией Матери Одигитрии. Первоначально икона находилась в храме в честь Рождества Христова села Чирски Псковской епархии, отчего и получила название Чирской. В 1420 году, в период правления великого князя Московского Василия I Димитриевича, на Псковской земле разразилось моровое поветрие. Усмотрев в этом кару Божию за содеянные грехи, псковичи, по благословению архиепископа Новгородского и Псковского Симеона (1415—1421), наложили на себя пост и покаяние. Больные и страждущие искали спасительного утешения в молитвах к Царице Небесной. Какова же была радость псковичей, когда они узнали о великом чуде, происшедшем в храме в честь Рождества Христова села Чирски. От лика Божией Матери на чудотворной иконе истекли слезы. Это было знамением того, что Пресвятая Богородица слышит молитвы и воздыхания Своих чад и посылает Свою помощь в утешение верующих и ободрение малодушных. Псковский князь Феодор Александрович, услышав об этом знамении, послал священнослужителей за чудотворной иконой. Навстречу иконе из Пскова с крестным ходом вышел князь, псковское духовенство и множество народа. Во время совершения благодарственного молебна из очей Божией Матери обильно струились слезы. Больные со страхом и трепетом прикасались к иконе и тотчас получали исцеление. Чудотворная икона была торжественно перенесена в собор во Имя Живоначальной Троицы. Моровое поветрие прекратилось. С тех пор Русская Церковь установила 16 июля праздник в честь Чирской иконы Божией Матери в воспоминание о великих чудесах и знамениях и прекращении морового поветрия. В память перенесения святой иконы в Псков в 1470 году в Старо-Знаменском девичьем монастыре был построен Знаменский храм.

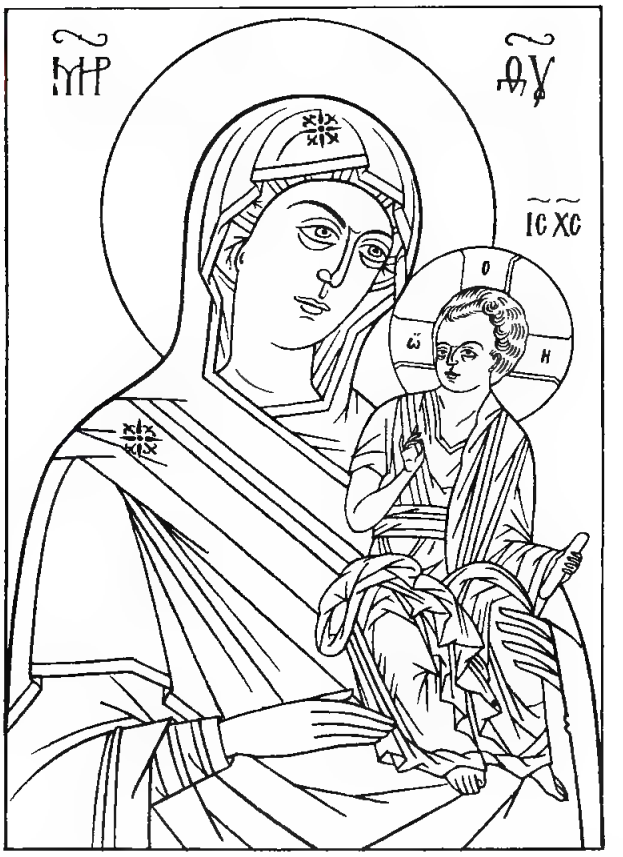

Чирская икона — двусторонняя: на одной стороне изображена Божия Матерь по типу Одигитрии, на другой — святой апостол Лука и преподобный Феодосий Печерский. С обеих сторон откосы обрамления расписаны ликами святых.

В настоящее время икона находится в православном храме г. Палкино, Псковской области.

Литература

1. Сказания о земной жизни Пресвятой Богородицы, изд. 8-е. М., 1904, с. 305.

В НЕДЕЛЮ БЛИЖАЙШУЮ К 16 ИЮЛЯ

Святы́х оте́ц Вселе́нских Шести́ Собо́ров

ЗРИ **Ве́стно бу́ди, я́ко в сий 16-й день, а́ще случи́тся неде́ля, слу́жба пое́тся святы́х оте́ц в сию́ неде́лю; а́ще же в сре́ду или́ вто́рник, пое́тся слу́жба их в мимоше́дшую неде́лю; а́ще же в четверто́к, пое́тся слу́жба их в прииду́щую неде́лю. Па́мять соверша́ем святы́х Вселе́нских Шести́ Собо́ров; прилучи́вшагося же свята́го пое́м на повече́рии.**

В суббо́ту на ма́лой вече́рни стихи́ры воскре́сны и Богоро́дице, по обы́чаю.

НА ВЕЛИ́ЦЕЙ ВЕЧЕ́РНИ

По обы́чном псалме́ пое́м: Блаже́н муж: кафи́зму всю. На Го́споди, воззва́х: стихи́ры воскре́сны 4 и отце́в 6, глас 6.

Подобен: Отча́янная:

Из чре́ва роди́лся еси́ пре́жде денни́цы, / от Отца́ безма́терен пре́жде век; / а́ще и А́рий тварь Тя, а не Бо́га сла́вит, / де́рзостию смеша́я Тя, Зижди́теля, тва́рем безу́мно, / вещество́ огня́ ве́чнаго себе́ сокро́вищствуяй. / Но Собо́р, и́же в Нике́и, / Сы́на Бо́жия Тя пропове́да, Го́споди, / Отцу́ и Ду́ху сопресто́льна.

Раздра́нную Христо́ву ри́зу / и растерза́нную пе́сиими че́люстьми / му́дре сши́сте, честни́и отцы́, / зре́ти наготу́ Сего́ ника́коже терпя́ще, / я́коже Сим и Иа́феф оте́ческую дре́вле, / посрами́сте несмы́сленнаго / и того́ единомы́сленники, / А́рия, гне́ву тезоимени́таго.

Македо́няны, и несториа́ны, / и евтихи́аны, и диоско́ряны, / аполлинариа́ны же, и савеллиа́ны, и севи́ряны, / во́лки тя́жкия, прише́дшия в ко́жах о́вчиих, / дале́че от ста́да Спа́сова / я́коже и́стиннии па́стырие отгна́сте, / на́ги от кож о́вчиих треока́янныя поста́вльше изря́дне. / Те́мже вы ублажа́ем.

Сла́ва, глас 6. Самогла́сен:

Та́йныя днесь Ду́ха трубы́, / Богоно́сныя отцы́, восхва́лим, / воспе́вшия посреде́ Це́ркве / песнь сли́чную Богосло́вия, / Тро́ицу Еди́ну непреме́нную, / Существо́ же и Божество́, / низложи́тели

А́риевы / и правосла́вных побо́рники, / моля́щияся всегда́ Го́сподеви / поми́ловатися душа́м на́шим.

И ны́не, Богоро́дичен пе́рвый, гла́са. Вход. Проки́мен дне. Чте́ния три.

Бытия́ чте́ние (глава́ 14):

Слы́шав Авра́м, я́ко плене́н бысть Лот, брата́нич его́, / сочте́ свои́х си домоча́дец, три́ста и осмьна́десять, / и погна́ во след их да́же до Да́на, / и нападе́ на ня но́щию, сам и о́троцы его́ с ним, / и порази́ их, и гони́ их до Хова́ла, / е́же есть ошу́юю Дама́ска. / И возврати́ вся́каго коня́ Содо́мскаго, и Ло́та брата́нича своего́ возврати́, / и вся име́ния его́, и жены́, и лю́ди. / Изы́де же царь Содо́мский во сре́тение ему́, / повнегда́ возврати́тися ему́ от се́ча Ходологомо́рскаго, / и с царьми́, иже с ним, во удо́ль Са́вин: / сие́ же бя́ше по́ле царе́во. / И Мелхиседе́к, царь Сали́мский, изнесе́ хле́бы и вино́, / бя́ше же свяще́нник Бо́га Вы́шняго. / И благослови́ Авра́ма, и рече́: / благослове́н Авра́м Бо́гом Вы́шним, / И́же созда́ не́бо и зе́млю, / и благослове́н Бог Вы́шний, / И́же предаде́ враги́ твоя́ под ру́ки тебе́.

Второ́го зако́на чте́ние (глава́ 1):

Во днех о́нех рече́ Моисе́й к сыно́м Изра́илевым: / ви́дите, преда́х пред лице́м ва́шим зе́млю, / вше́дше, насле́дуйте зе́млю, ю́же кля́тся Госпо́дь отце́м ва́шим, / Авраа́му, и Исаа́ку, и Иа́кову, да́ти им и се́мени их по них. / И реко́х к вам во вре́мя оно, глаго́ля: / не возмогу́ еди́н води́ти вас. / Госпо́дь Бог наш умно́жил вы есть, / и се есте́ днесь, я́ко зве́зды небе́сныя мно́жеством, / Госпо́дь Бог оте́ц на́ших да приложи́т вам, я́ко да бу́дете ты́сящами сугу́бо, / и да благослови́т вас, я́коже глаго́ла вам. / И взях от вас му́жи му́дры, и све́домы, и смы́сленны, / и поста́вих их владе́ти над ва́ми, / тысящена́чальники, и стона́чальники, и пятдесятона́чальники, и десятона́чальники, / и письмоводи́тели судия́м ва́шим, / и запове́дах судия́м ва́шим во вре́мя о́но, глаго́ля: / разслу́шайте посреде́ бра́тий ва́ших и суди́те пра́ведно посреде́ му́жа, / и посреде́ бра́та его́, и посреде́ прише́льца его́. / Да не позна́ете лица́ в суде́, / ма́лому и вели́кому су́диши, / и не

устыди́шися лица́ челове́ческа,/ я́ко суд Бо́жий есть.

Второ́го зако́на чте́ние (глава́ 10):

Во днех о́нех рече́ Моисе́й к сыно́м Изра́илевым:/ се Го́спода Бо́га твоего́ не́бо и не́бо небесе́,/ земля́ и вся, ели́ка суть на ней./ Оба́че отцы́ ва́ша произво́ли Госпо́дь люби́ти я/ и избра́ се́мя их по них, вас, па́че всех язы́к, в день сей./ И обре́жите жестосе́рдие ва́ше/ и вы́я ва́ша не ожесточи́те кому́./ И́бо Госпо́дь Бог наш, Сей Бог бого́в и Госпо́дь господе́й,/ Бог вели́кий, и кре́пкий, и стра́шный,/ И́же не диви́тся лицу́, ниже́ взе́млет дар./ Творя́й суд прише́льцу, и сироте́, и вдове́,/ и лю́бит прише́льца, да́ти ему́ хлеб и ри́зу./ И возлюби́те прише́льца, прише́льцы бо бе́сте в земли́ еги́петстей./ Го́спода Бо́га твоего́ да убои́шися, и Тому́ еди́ному послу́жиши,/ и к Нему́ прилепи́шися, и и́менем Его́ клене́шися./ Той хвала́ твоя́, и Той Бог твой,/ И́же сотвори́ тебе́ вели́кая и сла́вная сия́,/ я́же ви́деста о́чи твои́.

На литии́ стихи́ра хра́ма. Сла́ва, глас 3:

Апо́стольских преда́ний/ изве́стнии храни́телие бы́сте, святи́и отцы́,/ Святы́я бо Тро́ицы единосу́щное правосла́вно пропове́давше,/ Ариево хуле́ние собо́рне низложи́сте,/ с ни́мже и Македо́ния духобо́рца обличи́вше,/ осуди́сте Несто́рия,/ Евти́хия и Диоско́ра,/ Саве́ллия же и Севи́ра безгла́внаго./ И́хже пре́лести испроси́те избави́тися нам/ и нескве́рну на́шему житию́/ в ве́ре сохрани́тися, мо́лимся.

И ны́не, Богоро́дичен: Без се́мене от Божественнаго:

На стихо́вне Окто́иха. Сла́ва, глас 4:

Моле́бную па́мять днесь Богоно́сных отцев,/ от всея́ вселе́нныя собра́вшихся/ во све́тлем гра́де Ники́йстем,/ правосла́вных собра́ния,/ благоче́ствующе ве́рно, пра́зднуем./ Си́и бо ло́таго А́рия безбо́жное веле́ние благочестному́дренне низложи́ша,/ и от Собо́рныя Це́ркве собо́рне того́ изгна́ша,/ и я́сно Сы́на Бо́жия Единосу́щна и

Соприсносу́щна,/ пре́жде век Су́ща,/ всех научи́ша испове́дати во изображе́нии ве́ры,/ изве́стно и благоче́стно сие́ изложи́вше./ Те́мже и мы, Боже́ственным их повеле́нием после́дствующе,/ изве́стно ве́рующе, слу́жим/ со Отце́м Сы́ну и Ду́ху Всесвято́му во Еди́ном Божестве́,/ Тро́ице Единосу́щней.

И ны́не, Богоро́дичен: При́зри на моле́ния:

На благослове́нии хле́бов тропа́рь: Богоро́дице Де́во: два́жды.

И отце́в, глас 8:

Препросла́влен еси́, Христе́ Бо́же наш,/ свети́ла на земли́ отцы́ на́ша основа́вый/ и те́ми ко и́стинней ве́ре вся ны наста́вивый,/ Многоблагоутро́бне, сла́ва Тебе́. *(Еди́ножды).*

НА У́ТРЕНИ

На Бог Госпо́дь: тропа́рь воскре́сный, два́жды. Сла́ва, отце́в. И ны́не, Богоро́дичен: И́же нас ра́ди рожде́йся: По кафи́змах седа́льны Окто́иха.

Кано́н воскре́сный со ирмосо́м на 4, и Богоро́дицы на 2, и отце́в на 8. Твори́ние свяще́ннаго и вселе́нскаго Патриа́рха кир Ге́рмана, глас 6.

Песнь 1

Ирмо́с: *Я́ко по су́ху, пешестве́ствовав Изра́иль/ по бе́здне стопа́ми,/ гони́теля фарао́на/ ви́дя потопля́ема,/ Бо́гу побе́дную песнь пои́м, вопия́ше.*

И́же от Ники́и, я́коже от не́коего небесе́,/ всю́ду возгреме́вше Сло́во Живо́таго Отца́ и Сего́ показа́вше враги́, гро́мом избие́ны,/ свяще́нными словесы́ да почту́тся.

Духобо́рцев дух лука́вый Святы́м Ду́хом Христо́с от Своея́ Це́ркве дале́че отгна́,/ вторы́м де́йством Собо́ра совокупи́в.

Христобо́рца пре́лесть изгна́ Несто́рия Кири́лл, Собо́ра нача́льник,/ и́же я́сно Де́ву Мари́ю испове́да, Бо́гу Ма́терь Чи́стую.

Богоро́дичен: Несозда́нныя Тро́ицы Еди́наго Христа́ во двою́ естеству́ и хоте́нию, Чи́стая, рожда́еши,/ соедине́ние челове́ком и Ангелом Тебе́ ра́ди соде́лавшаго.

Другúй канóн святы́х отцéв, глас 8.

Песнь 1

Ирмóс: ***Колесницегонúтеля фараóня погрузúл/ чудотворя́й иногдá/ Моисéйский жезл, крестообрáзно поразúв/ и разделúв мóре,/ Израúля же беглецá, пешехóдца спасé,/ песнь Бóгови воспевáюща.***

Отéц благочестúвое собрáние, стéкшееся иногдá на Евтúха,/ воúстинну Спáса проповéда в нераздéльных естествáх сугýбых,/ Божéственнаго отцá Кирúлла учéнием шéствующее я́ве и пребывáющее.

Числó шестьсóт тридеся́тое благочестúвейших мужéй,/ Евтúхову прéлесть и Севúрову éресь низлóжше,/ достигóша воспéти сúце:/ Христá во двою́ существý проповéдуем,/ шéствующе речéнием Кирúлла блаженнаго.

И́же не проповéдует во двою́ естествý и дéйствих Христá, Слóво Óтчее,/ прииúмет анáфему,/ четвéртый бо Собóр святы́х отéц единомýдренно сúце проповéда./ Вси ýбо их да ублажúм.

Богорóдичен: Преслáвная о Тебé возглагóлашася в рóдех родóв,/ Я́же Бóга Слóва во чрéве вместúвшая, чистá же пребы́вши, Богорóдице Марúе,/ тем Тя вси почитáем, по Бóзе Предстáтельницу нáшу.

Катавáсия: ***Отвéрзу устá моя́:***

Песнь 3

Ирмóс: ***Несть свят,/ я́коже Ты, Гóсподи Бóже мой,/ вознесы́й рог вéрных Твои́х, Блáже,/ и утвердúвый нас на кáмени/ исповéдания Твоегó.***

Твáри служúтель я́вльс я Áрий безýмный,/ и Македóний пáки мéрзок я́вльс я,/ в геéнне óгненней рáвно мýчатся со éллины.

Седмию́ Собóры священны́ми святы́х отéц/ честну́ю Цéрковь уяснúл есú, Христé,/ я́коже седмúх светúльник свéтом прéлести тьму прогнáв далéче.

Стáдо Твоé, Слóве, погубля́ет многообрáзная крáста еретúк,/ пáстырие же Твои́х словéсных овéц учéнием сиé премениúша.

Богоро́дичен: Еди́наго родила́ еси́, Пречи́стая,/ от Несозда́нныя Тро́ицы во двою́ существу́ и хоте́нию,/ Его́же о́бразу честно́му покланя́емся, благода́ти исполня́еми.

Ин

Ирмо́с: *Утвержде́й в нача́ле Небеса́ ра́зумом/ и зе́млю на вода́х основа́вый,/ на ка́мени мя, Христе́, за́поведей Твои́х утверди́,/ я́ко несть свят, па́че Тебе́,/ Еди́не Человеколю́бче.*

И́же Севи́ра безсту́дно прекло́ншеся словесе́м, я́да смертото́чнаго испо́лненным,/ посрами́теся при́сно, отлуча́ющеся вси Це́ркве,/ я́коже во́лцы и пси хи́щнии.

Лико́вственницы и ве́рнии, Вседе́теля и Спа́са/ во двою́ нераздели́мых существа́х и хоте́ниих суту́бых и де́йствиих почита́ем,/ те́мже Севи́ра пре́лести вконе́ц отвраща́емся.

Прииди́те, Севи́ра и Ива́кова неблагополу́чных пре́лесть,/ с си́ми Феодо́сия, Диоско́ра отме́щем я́ве,/ четве́ртый же Собо́р благочести́вых оте́ц воспое́м пе́сньми Боже́ственными.

Богоро́дичен: Херуви́м и Серафи́м яви́лася еси́ вы́шши, Богоро́дице:/ Ты бо еди́на прия́ла еси́ Невмести́маго Бо́га во Твое́м чре́ве, Нескве́рная./ Те́мже Тя, вси ве́рнии, пе́сньми, Чи́стая, ублажа́ем.

Конда́к и и́кос воскре́сный, та́же седа́лен отце́в, глас 4.

Подо́бен: Ско́ро предвари́:

Свети́льницы пресве́тлии и́стины Христо́вы ми́ру яви́стеся на земли́,/ войстинну блаже́ннейшии, отцы́ Боговеща́ннии,/ изсуши́вше е́реси ху́льных языковре́дий/ и угаси́вше пламенови́дная злосла́вных смуще́ния:/ те́мже, я́ко свяще́ннии Христо́вы, моли́теся спасти́ся нам.

Сла́ва, и ны́не, Богоро́дичен:

Обнови́ла еси́, Чи́стая, Боже́ственным Рождество́м Твои́м/ истле́вшее во страсте́х земноро́дных ме́ртвенное существо́/ и воздви́гла еси́ вся от сме́рти к животу́ нетле́ния./ Те́мже Тя по до́лгу блажи́м вси, Де́во Препросла́вленная, я́коже прорекла́ еси́.

Песнь 4

Ирмо́с: ***Христо́с моя́ си́ла,/ Бог и Госпо́дь, честна́я Це́рковь/ боголе́пно пое́т, взыва́ющи,/ от смы́сла чи́ста о Го́споде пра́зднующи.***

Вразй Твой возшуме́ша, и ненави́дящии Тя главу́ воздвигоша, Спа́се, вма́ле,/ но а́бие падо́ша, не терпя́ще гла́са труб духо́вных.

Со́лнца Со́лнцы суго́убо озари́ша,/ Сын и Дух от Отца́, несозда́ни, Собезнача́льни:/ Обоим Оте́ц Еди́н вино́вен ве́руется.

Седмь у́бо духо́в, и́же почи́ша на Христе́, Иса́ия сие́ рече́,/ на седми́х же Собо́рех почи́ Христо́с со Отце́м и Божественным Ду́хом.

Богоро́дичен: Бо́га родила́ еси́, плоть носи́вшаго,/ от чи́стых Твои́х крове́й, Отроковице́ Чи́стая,/ Его́же, суго́уба естество́м, во Ипоста́си же еди́ней, отцы́ проповеда́ша.

Ин

Ирмо́с: ***Ты моя́ кре́пость, Го́споди,/ Ты моя́ и си́ла,/ Ты мой Бог, Ты мое́ ра́дование/ не оста́вль не́дра О́тча/ и на́шу нищету́ посети́в./ Тем с проро́ком Авваку́мом зову́ Ти:/ си́ле Твое́й сла́ва, Человеколю́бче.***

Рцы нам, безу́мный Севи́ре и су́етный:/ еди́но естество́ сло́жно безнача́льно, свет Сло́во О́тчее и Сы́на?/ А́ще бо си́це рече́ши, и друго́е естество́ знамена́л еси́:/ плоть бо и Сло́во, не еди́но существо́, но суго́убо су́щее, окаянне.

Еди́но ре́кши естество́ Сло́ва, наведе́ воплощшееся естество́ челове́чества,/ кроме́ измене́ния всячески и смеше́ния,/ александри́ом учи́тель же и председа́тель,/ я́сно два естества́ и хоте́ния науча́я правосла́вно му́дрствовати хотя́щих.

Два естества́ Христо́ва вси проповеда́ем неслия́нно,/ вся́кое нече́стие Евти́хия, ве́рнии, а́бие и Диоско́ра безу́мнаго попира́юще,/ после́дуем преде́лу святы́х оте́ц и Кири́лла Божественнаго рече́нием.

Богоро́дичен: Херуви́мское носи́ло Ты, Богомати Чи́стая,/ Ты вмести́лище, Ты и прия́телище Сло́ва О́тча и Бо́га,/ от пречи́стых ложе́сн в плоть

облёкшагося./ Тёмже, во двою́ существу́ из Тебе́ Воплоща́емуся покланя́ющеся, непреста́нно сла́вим.

Песнь 5

Ирмо́с: ***Бо́жиим све́том Твои́м, Бла́же,/ у́тренюющих Ти ду́ши любо́вию озари́, молю́ся,/ Тя ве́дети, Сло́ве Бо́жий,/ и́стиннаго Бо́га,/ от мра́ка грехо́внаго взыва́юща.***

Божественный виногра́д Христо́в, и́же от Еги́пта пренесе́н,/ те́мнаго отча́янна губи́теля зве́рие пе́рвее поряда́ху,/ пра́щею же святы́х оте́ц дале́че отгна́шася.

Божественным сия́нием трисия́нным ум просве́щше,/ честни́и отцы́ Еди́наго проповеда́ша Честны́я Тро́ицы Христа́ Го́спода,/ сугу́ба естества́ и хоте́нии.

Тро́ичен: В ве́щных, я́коже в серафи́мских, му́дрыми отцы́, о Тро́ице,/ Це́рковь онебеси́ся, Трисвяту́ю песнь при́сно Тебе́ пою́щи,/ собира́ет Тро́ическое Твое́ Еди́но Божество́.

Богоро́дичен: Ма́ти и раба́ Твоего́ Сы́на была́ еси́, Чи́стая,/ и́бо Иже из Тебе́ пре́жде Тебе́ бя́ше, я́ко Соде́тель Твой,/ Его́же во двою́ существу́ познава́ем и соединя́ем Сло́вом Ипоста́сным.

Ин

Ирмо́с: ***Вску́ю мя отри́нул еси́/ от лица́ Твоего́, Све́те Незаходи́мый,/ и покры́ла мя есть чужда́я тьма, окая́ннаго,/ но обрати́ мя и к све́ту за́поведей Твои́х/ пути́ моя́ напра́ви, молю́ся.***

О Севи́ре! Есте́ств Христо́вых не слива́й лю́те, законопресту́пне,/ и́бо жри́телие и преблаже́ннии учи́телие вси,/ во двою́ существу́ и во Еди́ном Христо́вом Лице́ провозвести́вше, всем изложи́ша.

Прия́т естество́ челове́ческое я́ве Безнача́льный, Отчее Сло́во,/ я́ко Человеколю́бец, хотя́ ще́дрити нас, погиба́ющих./ Тёмже Того́ пропове́дую во двою́ существу́ и хоте́нию.

Низложи́в Севи́ра четве́ртый Собо́р и Диоско́ра, Христа́ ху́ляща, извеща́я сви́ток Лео́нта, первоседа́льника Ри́мскаго, зело́ до́бре,/ сугу́ба естества́ Спа́сова несеко́мо явля́я.

Богоро́дичен: Ма́тернее дерзнове́ние, е́же к Сы́ну Твоему́ иму́щи, Всечи́стая,/ сро́днаго промышле́ния, е́же о нас, не пре́зри, мо́лимся,/ я́ко Тебе́ и еди́ну, христиа́не, ко Влады́це очище́ние ми́лостивно предлага́ем.

Песнь 6

Ирмо́с: *Жите́йское мо́ре,/ воздвиза́емое зря напа́стей бу́рею,/ к ти́хому приста́нищу Твоему́ прите́к, вопию́ Ти:/ возведи́ от тли живо́т мой, Многоми́лостиве.*

Бог бого́в Госпо́дь,—Дави́д, пре́жде воспе́в, глаго́ла/ и призва́ от восто́к, от коне́ц всея́ земли́, да́же до за́пад их,/ Вселе́нския Собо́ры оте́ц назна́меную.

Седмь столпо́в утверди́ прему́дрость Бо́жия,/ Твою́ Це́рковь, Влады́ко, седмочи́сленными Собо́ры свяще́нных оте́ц/ неукло́нну соблюда́ему от вся́ких ересе́й.

Стыд лица́ да покры́ет Евти́хия и Диоско́ра, слия́ние буесло́вивших естества́ Христо́ва:/ не в привиде́нии бо, но во обоже́нии естество́ земноро́дных прия́т.

Богоро́дичен: Да во́змется Несто́рий во евре́йския те́мныя собо́ры,/ и язы́к же отсече́тся ху́льный:/ Бо́га бо роди́ Де́ва Мари́я, Плотоно́сца нам.

Ин

Ирмо́с: *Очи́сти мя, Спа́се,/ мно́га бо беззако́ния моя́,/ и из глубины́ зол возведи́, молю́ся,/ к Тебе́ бо возопи́х, и услы́ши мя,/ Бо́же спасе́ния моего́.*

Два посла́ния Кири́лла, я́же ко Си́нгелу по́сланная иногда́,/ восто́ку преоблада́ющу, облича́ют Севи́рову всю пре́лесть,/ благоче́стно Христа́ пропове́дующая.

Кири́лл Христа́ пропове́дует во двою́ естеству́ и де́йствиих суту́бых,/ Севи́ра несмы́сленнаго е́ресь отсеца́я./ Те́мже вси во учи́ениих того́ пребу́дем.

Богоро́дичен: Де́ву Тя и Чи́стую Преслáвную, Богороди́тельнице Мари́е,/ благочести́вии, вои́стинну пропове́дуем,/ загражда́юще безсту́дная уста́ Несто́рия и Диоско́ра зломы́слие.

Конда́к, глас 8.

Подо́бен: Я́ко нача́тки:

Апо́стол проповеда́ние и оте́ц догма́ты/ Це́ркве еди́ну ве́ру запечатле́ша,/ я́же и ри́зу нося́щи и́стины, иска́нну от е́же сві́ше Богосло́вия,/ исправля́ет и сла́вит благоче́стия вели́кое та́инство.

И́кос:

Высо́ким проповеда́нием Бо́жию Це́рковь услы́шим, вопию́щу:/ жа́ждай, да гряде́т ко мне и пие́т ча́шу, ю́же держу́,/ ча́ша есть прему́дрости./ Сие́ питие́ и́стины сло́вом почерпо́х, во́ду пролива́ющую не прекосло́вия,/ но исповеда́ния, ю́же пия́, ны́нешний Изра́иль Бо́га зрит, веща́юща:/ ви́дите, ви́дите, я́ко Сам Аз есмь и не премена́юся:/ Аз Бог пе́рвый, Аз же и по сих, и ра́зве Мене́, несть ино́го отню́д./ Отсю́ду причаща́ющиися насы́тятся/ и восхва́лят благоче́стия вели́кое та́инство.

Песнь 7

Ирмо́с: *Росода́тельну у́бо пещь/ соде́ла А́нгел/ преподо́бным отроко́м,/ халде́и же опаля́ющее/ веле́ние Бо́жие мучи́теля увеща́ вопи́ти:/ благослове́н еси́, Бо́же оте́ц на́ших.*

Вавило́нскаго у́бо зми́я разрази́ Дании́л пе́рвее,/ моли́твами же оте́ц прося́деся лю́тый еги́петский змий,/ я́ве А́рий, поеда́ющий Христо́во ста́до.

Непроще́ным нече́стием негодова́ волк Македо́ний,/ приразі́вся Ду́ху, обожа́ющему челове́ки/ и вся ба́нею Креще́ния на пе́рвую добро́ту вообража́ющу ве́рныя.

Диоско́р, и Евти́х, и Севи́р Левиафа́м,/ трие́, слива́ющии и смеша́ющии Христо́ва существа́ смеше́нием у́мным,/ к Тро́ице Честне́й приразі́ша-ся де́рзостию.

Богоро́дичен: Плотска́го Твоего́ зра́ка о́браз, Влады́ко, че́стно облобыза́ем,/ и Ма́тере Твое́я, и свяды́х всех,/ по́честь ве́дяще пра́вым по́мыслом преходи́ти до́бре к первообра́зному.

Ин

Ирмо́с: *Бо́жия снизхожде́ния/ огнь устыде́ся в Вавило́не иногда́./ Сего́ ра́ди о́троцы в пещи́,*

ра́дованною ного́ю,/ я́ко во цве́тнице, лику́юще, пояху:/ благослове́н еси́, Бо́же оте́ц на́ших.

Во двою́ у́бо естеству́ и де́йствиях испове́дающе Христа́,/ несли́тне, непрело́жне, пре́лесть Севи́ра побежда́ем,/ те́мже, пло́ти прия́тием страсть претерпе́вшему, вопие́м Ему́:/ благослове́н Бог оте́ц на́ших.

Еди́наго разуме́ем, И́же на дре́ве и в не́дрех Оте́ческих,/ я́ко Бо́га в Вы́шних и во гро́бе, я́ко совокупле́нна пло́тию./ Ему́же пое́м, согла́сно взыва́юще:/ благослове́н еси́, Бо́же оте́ц на́ших.

А́риево истоща́ние, пресече́ние же, Бо́га умаля́ющаго, ве́рнии,/ соединомы́слие а́бие Саве́ллиево,/ Тро́ическия враги́ возненави́девше, Тро́ице возопие́м:/ благослове́н Бог оте́ц на́ших.

Тро́ичен: Всех у́бо Госпо́дь, Еди́наго же то́чию Единоро́днаго Сы́на,/ правосла́вно Отца́ богосло́вяще, Тя возвеща́ем,/ и Еди́н ве́дяще Твой исходя́щий Дух, прав, сра́слен и Соприсносу́щен.

Песнь 8

Ирмо́с: ***Из пла́мене преподо́бным ро́су источи́л еси́/ и пра́веднаго же́ртву водо́ю попали́л еси́:/ вся бо твори́ши, Христе́, то́кмо е́же хоте́ти./ Тя превозно́сим во вся ве́ки.***

Я́коже еди́наго ко́рене о́трасли Богоса́дны, Сын и Дух возия́вше:/ и́бо Оте́ц Единовино́вен есть, Безле́тный, Безле́тным Ли́цам Единоче́стен.

Из чре́ва невеще́ственна безле́тно возия́л еси́,/ Единосу́щное Сло́во Отцу́ и Ду́ху,/ но нас ра́ди в ле́тнюю всели́ся веще́ственную утро́бу еди́ныя Богоро́дицы.

Разжже́нныя стре́лы огне́м духо́вным/ в студе́ная сердца́ враго́в вонзо́шася еретико́в и на смерть удави́ша их/ совокупле́нии оте́ц седмочи́сленных и Боже́ственных.

Богоро́дичен: Не ли́цы Еди́наго Христа́ сла́вим, не смеше́нием существа́ Сего́ соединя́ем:/ Еди́н бо Сый и То́йже Лице́м, раздвоя́ется естествы́,/ Де́во, Твой Сын и Соде́тель.

Ин

Ирмо́с: ***Седмери́цею пещь/ халде́йский мучи́тель/ Богочести́вым неи́стовно разжже́,/ си-***

лою же лу́чшею спасе́ны, сия́ ви́дев,/ Творцу́ и Изба́вителю вопия́ше:/ о́троцы, благослови́те,/ священ́нницы, воспо́йте,/ лю́дие, превозноси́те во вся ве́ки.

Да постыдя́тся ли́ца, и да заградя́тся уста́,/ не проповеда́ющих во двою́ естеству́/ несеко́мо, непрело́жно же и неслия́нно, Еди́наго Сы́на:/ благочести́вии бо мы прославля́ем,/ и́нако у́бо и и́нако, де́йствовати же и хоте́ти Христу́,/ не у́бо ли́цы, но во двои́х естества́х.

И́же Ива́кова иму́щии Кентóна назва́ние, тогóжде и́мя себе́ напису́ющии, отвеща́йте нам:/ а́ще в назва́нии его́ вы в купе́ли крести́стеся дре́вле?/ Те́мже сих ра́ди благода́ти Христа́ отступи́сте вои́стинну,/ во́лею со лжи́вым сим безсту́дствующе.

В Халкидóне Собóр четве́ртый Диоскóра, Евти́ха же и Севи́ра лю́тых низложи́/ и до конца́ отсече́ терно́вную их пре́лесть,/ слия́тельную суще́ств Спа́совых, от Це́ркве Христа́ и Влады́ки;/ с не́юже правосла́вящии, возненави́дим сих.

Тро́ичен: Трисве́тлую Божества́ еди́нственную сия́ющую зарю́ от Еди́наго Триипоста́снаго Естества́:/ Роди́теля Безнача́льна, сра́слена же Сло́ва О́тча и сца́рствующий Единосу́щный Дух,/ де́ти, благослови́те, священ́нницы, воспо́йте,/ лю́дие, превозноси́те Его́ во вся ве́ки.

Богоро́дичен: Богороди́тельнице Пречи́стая, души́ мое́я я́звы и грехо́вныя собла́зны очи́сти,/ исто́чником омыва́ющи из ребр Сы́на Твоего́ и и́же из них исте́кшими струя́ми,/ к Тебе́ бо взыва́ю, и к Тебе́ прибега́ю, и Тебе́ призыва́ю, Богоблагода́тную.

Песнь 9

Ирмóс: Бóга/ *челове́ком невозмóжно ви́дети,/ на Него́же не сме́ют чи́ни А́нгельстии взира́ти;/ Тобо́ю бо, Всечи́стая, яви́ся челове́ком/ Сло́во воплоще́нно,/ Его́же велича́юще,/ с Небе́сными во́и Тя ублажа́ем.*

Не подоба́ет приложи́ти или́ оста́вити что Свяще́ннаго Преда́ния правосла́вныя на́шея ве́ры:/ в не́йже бо ве́рно крести́хомся,/ а и́же

приложи́тели сея́ ве́ры впра́вду пре́дани бу́дут преще́нию прокля́тия.

Ра́достию се́рдца вси взыгра́им, свяще́нныя Собо́ры оте́ц совоку́пльше:/ тех бо ра́ди свет ви́дехом правосла́вия./ Свети́льницы бо яви́шася, вся наставля́юще к пра́вым уче́ния обре́тением.

Душа́м испро́сим очище́ние и благоче́стно житие́ препроводи́ти потщи́мся,/ я́ко да прича́стницы бу́дем святы́м отце́м,/ и́же скры́ша пра́вых уче́ний бога́тство нам, ча́дом их.

Богоро́дичен: Бог от боку́ Твое́ю возсия́, Ма́ти Бо́жия, и челове́ческий род обожи́,/ и сла́вы Своея́ сподо́би, и насле́дники вся показа́,/ и́же Тя Богоро́дицу вои́стинну при́сно пропове́дающия.

Ин

Ирмо́с: *Ужасе́ся о сем Не́бо,/ и земли́ удиви́шася концы́,/ я́ко Бог яви́ся челове́ком пло́тски/ и чре́во Твое́ бысть простра́ннейшее Небе́с./ Тем Тя, Богоро́дицу,/ А́нгелов и челове́к чинонача́лия велича́ют.*

Преше́д Севи́р Христо́ву благосла́вную Це́рковь льсти́вый,/ и отмще́ние сове́том оте́ц благочести́вых хуле́ния ра́ди и хитростносло́вия своего́ прия́т пра́ведно,/ и отрева́ется учи́телей сосло́вия, осужде́нный.

Естества́ Христо́ва что́ слива́еши и смеше́ние вво́диши и сли́тие,/ Кре́стную страсть и погребе́ние прилага́яй безстра́стному Божеству́/ Единоро́днаго Сло́ва Бо́жия, о окая́нне Севи́ре?/ Те́мже вели́каго твоего́ хуле́ния гнуша́емся.

Богоро́дичен: Бро́ви и де́рзость вку́пе вражде́бных рожде́йся от Де́вы низложи́/ и сове́ты злосло́вящих Соде́теля,/ ве́рных же Собо́р утверди́ непоколе́блем, я́ко Бог,/ рог вознесы́й и ве́рою укрепи́вый, да Тя вси велича́ем.

Свети́лен.

Подо́бен: Жены́, услы́шите:

Оте́ц Боже́ственных днесь па́мять пра́зднующе, моле́ньми тех мо́лим, Всеще́дре:/ вся́каго вре́да ересе́й изба́ви лю́ди Твоя́, Го́споди,/ и вся сподо́би Отца́, Сло́во сла́вити и Всесвята́го Ду́ха.

Богоро́дичен. Подо́бен:

Ра́дуйся, Бо́жия пала́то. / Ра́дуйся, горо́ присе́нная. / Ра́дуйся, Неопали́мая купино́. / Ра́дуйся, престо́ле сла́вы. / Ра́дуйся, Боже́ственная трапе́зо. / Ра́дуйся, ру́чко всезла́тая. / Ра́дуйся, свети́льниче всесве́тлый. / Ра́дуйся, ле́гкий о́блаче, Де́во Ма́ти Мари́е.

На хвали́тех стихи́ры воскре́сны 4 и отце́в 4, глас 6.

Подо́бен: Все отло́жше:

Все собра́вше душе́вное худо́жество, / и Боже́ственным Ду́хом сразсмотри́вше, / Небе́сный и честны́й Симво́л ве́ры / честни́и отцы́ богопи́санне начерта́ша, / в не́мже я́вственнейше / Ро́ждшему Собезнача́льнаго Сло́ва науча́ют / и всеи́стинно Единосу́щнаго, / апо́стольским после́дующе я́ве уче́нием, / благосла́внии и пребога́тии, / вои́стинну и Богому́дрии.

Стих: Благослове́н еси́, Го́споди, Бо́же оте́ц на́ших, / и хва́льно и просла́влено И́мя Твое́ во ве́ки.

Все прие́мше, у́мное сия́ние Свята́го Ду́ха, / преесте́ственное благосло́вие / кра́ткими глаго́лы и мно́гим ра́зумом / богодухнове́нно провеща́ша, / я́ко Христо́вы пропове́дницы, / Ева́нгельских предста́телие учи́ний, блаже́ннии, / и благочести́вых преда́ний, / сы́ше прие́мше сих открове́ние я́ве / и просве́щшеся, изложи́ша ве́ру Богонаучённую.

Стих: Собери́те Ему́ / преподо́бныя Его́.

Все собра́вше па́стырское иску́сство / и я́рость подви́гше ны́не пра́веднейшую, / отмсти́тельне тя́жкия отгна́ша и па́губныя во́лки, / пра́щею Ду́ха изве́ргше от церко́внаго исполне́ния, / па́дшия я́ко к сме́рти / и я́ко неисце́льно неду́говавшия, / Боже́ственнии па́стырие, / я́ко раби́ и́стиннейшии Христо́вы, / и Боже́ственнаго проповеда́ния таи́нницы свяще́ннейшии.

Сла́ва, глас 8. Гео́ргия Никомиди́йскаго:

Святы́х отце́в лик, / от коне́ц вселе́нныя сте́кшийся, / Отца́, и Сы́на, и Ду́ха Свята́го / Еди́но

Существо́ научи́ша и естество́/ и та́йну Богосло́вия я́сно преда́ша Це́ркви./ Ихже похваля́юще, ве́рою ублажи́м, глаго́люще:/ о Боже́ственный по́лче,/ Богоглаго́ливии ору́жницы ополче́ния Госпо́дня,/ зве́зды многосве́тлыя мы́сленныя тве́рди,/ таи́нственнаго Сио́на необори́мии столпи́,/ миродохнове́ннии цве́ти ра́йстии,/ всезлата́я уста́ Сло́ва,/ ники́йская похвало́, вселе́нныя украше́ние,/ приле́жно моли́теся о душа́х на́ших.

И ны́не: Преблагослове́нна еси́, Богоро́дице Де́во: Славосло́вие вели́кое.

По трисвято́м тропа́рь воскре́сный то́чию: Ектений. И отпу́ст. И оглаше́ние Студи́тово. И исхожде́ние в притво́р. Сла́ва, и ны́не, стихи́ра Ева́нгельская. И час 1-й. И коне́чный отпу́ст. На часе́х тропа́рь воскре́сный: Сла́ва, отце́в: И ны́не, Богоро́дичен часо́в. По Отче наш: конда́к воскре́сный.

НА ЛИТУРГИ́И

Блаже́нны Окто́иха на 6 и отце́в песнь 3-я, на 4. По входе тропа́рь воскре́сный и отце́в. Та́же конда́к воскре́сный: Сла́ва, отце́в. И ны́не, хра́ма Богоро́дицы, или́ Предстательство христиа́н: Проки́мен гла́са. И отце́в песнь глас 4: Благослове́н еси́, Го́споди Бо́же оте́ц на́ших,/ и хва́льно и просла́влено И́мя Твое́ во ве́ки. Апо́стол дне. И отце́в, ко Евре́ем, зача́ло 334. Аллилу́ия, гла́са. И отце́в, глас 1: Бог бого́в Госпо́дь глаго́ла: Стих: Собери́те Ему́ преподо́бныя Его́. Ева́нгелие дне. И отце́в, от Иоа́нна, зача́ло 56. Прича́стен: Хвали́те Го́спода с Небе́с: И отце́в: Ра́дуйтеся, пра́веднии, о Го́споде:

Память святых отцов Шести Вселенских Соборов совершается в воскресение перед или после 16 июля.

В девятом члене Никео-Цареградского Символа веры, определенного святыми отцами Первого и Второго Вселенских Соборов, мы исповедуем веру в Единую, Святую, Соборную и Апостольскую Церковь. В силу соборности Церкви высшим органом ее на земле, имеющим полномочия решать главные вопросы жизни, является общецерковный, или Вселенский, Собор, созывающий архипастырей и пастырей Церкви, представителей всех Поместных Церквей, из всех стран ойкумены (Вселенной) — со всего, охваченного евангельским благовестием, мира.

Православная Церковь признает семь Святых Вселенских Соборов: **Никейский I** (он же — **Вселенский I**; память 29 мая и, переходящая, в Неделю 7-ю по Пасхе), созванный в 325 году против ереси Ария в городе Никее (ныне Измир, Турция), при святом равноапостольном Константине Великом; **Константинопольский I (Вселенский II**; память 22 мая), созванный в 381 году против ереси Македония, при императоре Феодосии Великом; **Ефесский (Вселенский III**; память 9 сентября) — в 431 году против ереси Нестория, в городе Ефесе, при императоре Феодосии Малом; **Халкидонский (Вселенский IV**; память 16 июля) — в 451 году против ереси монофизитов, в городе Халкидоне, в царствование императора Маркиана; **Константинопольский II (Вселенский V**; память 25 июля) — «О трех главах»,

состоялся в 553 году, при императоре Юстиниане Великом; **Константинопольский III (Вселенский VI;** память 23 января) — в 680—681 годах против ереси монофелитов, при императоре Константине Погонате; **Никейский II (Вселенский VII;** память переходящая: в воскресение, ближайшее к 11 октября), собрался, как и Первый Собор, в Никее в 787 году против ереси иконоборцев, при императоре Константине VI и матери его Ирине (сведения о Соборах помещены также в дни их памяти).

Каждый из предшествующих Вселенских Соборов утвержден последовательно в таковом достоинстве следующим по времени Вселенским Собором (за исключением Никейского II, который признан Седьмым Вселенским не на Вселенском, а на Поместном Константинопольском Соборе в 879—880 годах). Этим объясняется установление литургического празднования святым отцам Шести Вселенских Соборов.

Смысл особого церковного почитания святых отцов Вселенских Соборов состоит в том, что Вселенские Соборы, и только они, всецело выражая собой веру, волю и разум Кафолической Вселенской Церкви — Полноты Православия, в силу непреложных обетований Господа Иисуса Христа, благодатью Святого Духа, сохраняемой апостольским преемством в церковной иерархии, обладают даром выносить непогрешимые и «для всех полезные» определения в области христианской веры и церковного благочестия.

Непререкаемым и неотъемлемым авторитетом пользуются в Православной Церкви догматические соборные определения — оросы, обычно начинавшиеся апостольской формулой: «Изволися Духу Святому и нам» (Деян. 15, 28).

Вселенские Соборы созывались в Церкви каждый раз по особой надобности, в связи с появлением разномыслий и ересей, искажавших Православное церковное вероучение и Предание, но Дух Святой устраивал так, что догматы — истины веры, неизменные по своему содержанию и объему — постепенно и последовательно раскрывались соборным разумом Церкви и уточнялись святыми отцами в богословских понятиях и терминах в той именно мере, в какой требовалось самой Церкви для Домостроительства спасения. Церковь, излагая догматы, сообразовывалась с нуждами данного исторического момента, «не раскрывая всего поспешно и без рассуждения и, однако, ничего не оставляя до конца сокрытым» (Святитель Григорий Богослов).

Краткий итог догматического богословия святых Шести Поместных Соборов сформулирован в первом соборном правиле Трулльского Собора (691 г.), ставшего продолжением VI Вселенского Собора. 318 святых отцов Первого Вселенского Собора, сказано в этом правиле, «единомыслием веры открыли нам и уяснили единосущие в трех Ипостасях Богоначального естества и, научив поклоняться — одним поклонением — Отцу, и Сыну, и Святому Духу, ниспровергли и разрушили лжеучение о неравных степенях Божества». 150 святых отцов Второго Вселенского Собора запечатлели богословие Церкви о Святом Духе, «отвергая учение Македония, хотевшего рассечь Неделимую Единицу, так что не было бы совершено таинство упования нашего». Двести богоносных отцов Третьего Вселенского Собора изложили учение о «Едином Христе, Сыне Божием и воплотившемся», и исповедали «истинно Богородицей, безсеменно родившую Его, Непорочную Приснодеву». Начертание веры 630 богоизбранных отцов Четвертого Вселенского Собора возвестило «Единого Христа, Сына Божия... в двух естествах славимого». 165 святых богоносных отцов Пятого Вселенского Собора «соборно предали проклятию и отринули Феодора Мопсуетского, Несториева учителя, и Оригена, и Дидима, и Евагрия, возобновивших эллинские учения о переселении душ и превращении тел и нечестиво восставших против воскресения мертвых». Вероисповедание 170 отцов Шестого Вселенского Собора «разъяснило, что мы должны исповедовать два естественные хотения, или две воли, и два естественные действия (энергии) в Воплотившемся, нашего ради спасения, Едином Господе нашем Иисусе Христе, Истинном Боге».

В решительные моменты церков-

ной истории Вселенские Соборы воздвигли свои догматические определения как надежные ограждения в духовном воинствовании за чистоту Православия, которое будет длиться до тех пор, пока «все дойдут до единства веры в познании Сына Божия» (Еф. 4, 13). В борьбе с новыми ересями Церковь никогда не отступает от прежних догматических определений и не заменяет их какими-либо новыми формулировками. Догматических формул Святых Вселенских Соборов никогда нельзя «превзойти», они остаются всегда современными в живом Предании Церкви. Поэтому Церковь возглашает:

«Вера всех в Церкви Божией прославившихся мужей, которые были светилами в мире, содержа Слово Жизни, да соблюдается твердо, и да пребывает непоколебимою до конца века, вкупе с богопреданными их писаниями и догматами. Отметаем и анафематствуем всех, которых они отметали и анафематствовали, яко врагов Истины. Если же кто-либо не содержит и не приемлет вышереченных догматов благочестия и не так мыслит и проповедует: то да будет анафема» [первое правило Шестого Вселенского Собора].

Кроме догматической деятельности, святые отцы Вселенских Соборов прилагали много труда к упорядочению церковной дисциплины. Поместные Соборы издавали, как известно, свои дисциплинарные правила, по обстоятельствам времени и места нередко различавшиеся между собой в частностях. Вселенское единство Православной Церкви требовало единства и в канонической практике, т. е. соборного обсуждения и утверждения важнейших канонических норм отцами Вселенских Соборов. Так, по соборном суждении, Церковью были приняты двадцать правил Первого, семь правил Второго, восемь — Третьего и тридцать — Четвертого Святых Вселенских Соборов. Пятый и Шестой Вселенские Соборы занимались решением исключительно догматических вопросов и не оставили правил. Потребность в кодификации установившихся в Церкви обычаев за период 451—680 годов и окончательного утверждения сложившегося канонического кодекса Православной Церкви вызвала созыв особого Собора, деятельность которого была посвящена обобщению церковных правил. Это был созванный в 691 году Собор «в царских чертогах», или «под сводами» (по-гречески «эн трулло»), именуемый поэтому Трулльским. Его называют также Пято-Шестым, подразумевая, что он восполнил в каноническом отношении деяния Пятого и Шестого Соборов, а чаще — просто Шестым, т. е. считают прямым продолжением Шестого Вселенского Собора.

Трулльский Собор, оставивший 102 правила (больше, чем все Вселенские Соборы вместе), имел важное значение в истории канонического богословия Православной Церкви. Можно сказать, что отцами Собора было завершено составление основного свода действующих источников православного церковного права. Перечислив в хронологическом порядке принимаемые Церковью каноны святых Апостолов, Святых Вселенских и Поместных Соборов и святых отцов, Трулльский Собор постановил: «Никому да не будет позволено вышеозначенные правила изменять, или отменять, или, кроме предложенных, принимать другие, с подложными надписаниями» [второе правило Шестого Вселенского (Трулльского) Собора].

Церковные каноны, освященные авторитетом Шести Вселенских Соборов (правила Седьмого Вселенского Собора 787 года, а также Поместных Константинопольских Соборов 861 и 879 годов были добавлены к ним позже, при святом Патриархе Фотии), легли в основу Кормчей книги (Синтагмы и Номоканона 14 титулов) и выражают в своей совокупности благодатную каноническую норму, обязательную на все время для руководствования в церковной жизни всех Поместных Православных Церквей.

Новые исторические условия могут приводить к изменению тех или иных особенностей внешнего проявления жизни Церкви, что влечет за собой необходимость творческой канонической деятельности соборного разума Церкви по приведению внешних норм церковной жизни в соответствие с историческими обстоятельствами. Подробности канонической регламентации не одинаково

воплощаются в жизни для разных эпох церковного Домостроительства. Но и при всяком вынужденном отступлении от буквы канона или дополнении и развитии его Церковь вновь и вновь обращается за вразумлением и руководством к вечному наследию Святых Вселенских Соборов — неоскудевающей сокровищнице догматической и канонической истины.

Вселенскими каноническими нормами руководствовалась и неизменно руководствуется в своем спасительном делании и Русская Православная Церковь.

Литература

1. Деяния Вселенских Соборов. Т. 1—6, Казань. Т. 1, 1887; т. 2, 1892; т. 3, 1879; т. 4, 1878; т. 5, 1889; т. 6, 1882.

2. Лебедев А. П. Вселенские Соборы IV и V веков. Изд. 3-е. СПб., 1904.

3. Лебедев А. П. Вселенские Соборы VI, VII и VIII веков. Изд. 2-е. М., 1897.

4. Спасский А. История догматических движений в эпоху Вселенских Соборов (в связи с философскими учениями того времени). Т. 1. Тринитарный вопрос. Изд. 2-е. Сергиев Посад, 1914.

5. Флоровский Г. В. Восточные Отцы IV-го века. Париж, 1931.

6. Флоровский Георгий, священник. Византийские Отцы V—VIII веков. Париж, 1933.

7. Карташов А. П. Вселенские Соборы. Париж, 1963.

8. Настольная книга священнослужителя. Т. 3. М., изд. Московской Патриархии, 1979, с. 587—591.

МЕ́СЯЦА ИЮ́ЛЯ В 17-й ДЕНЬ

Святы́я великому́ченицы Мари́ны

ВЕ́ЧЕР

На Го́споди, воззва́х: стихи́ры на 6, глас 8.

Подо́бен: О, пресла́внаго чудесе́:

О, пресла́внаго чудесе́! / Превознесе́нную гордыню / зе́млю и мо́ре потреби́ти ре́кшаго / к земли́ смири́ла есть / млада́ отроковица и всенепоро́чная, / кова́рствия его́ победи́вши. / О, си́лы Креста́ и благода́ти! / я́же нам всю утверди́ я́ве не́мощь.

Му́ченице Мари́но прехва́льная, / ни муче́ния тя огнь, ни пи́щи наслажде́ние, / ни мирски́я ра́дости, ни красота́ ю́ности / я́же ко Христу́ любве́ отлучи́, / жела́ющую красоты́, ю́же па́че ума́, / честна́го Жениха́ твоего́ получи́ти, / еяже сподо́билася еси́, Богоблаже́нная.

Му́ченице Мари́но всесла́вная, / в Небе́сных оби́телех всели́вшися досто́йно / с деви́ческими чи́нми / и му́ченик во́инствы, / творя́щих ве́рою па́мять твою́ / и приступа́ющих ве́рно покро́ву твоему́ / спаса́й моли́твами твои́ми / и согреше́ний оставле́ние у Бо́га испроси́, и избавле́ние, / и ве́лию ми́лость.

Сла́ва, глас 2:

Во гра́де Бо́га на́шего, в горе́ свяще́й Его́, / ту всели́ся свята́я, / свещу́ неугаси́му соблю́дши, / услы́шим де́выя похвалу́. / О де́вство, Це́ркви

Бо́жия! / О де́вство, му́ченико́м сла́ва! / О де́вство, А́нгелом сопричáстниче!

И ны́не, Богоро́дичен или́ Крестобогоро́дичен.

Подо́бен: Егда́ от Дре́ва:

Дре́ву Кре́стному Тя, Иису́се, / пригвожде́на зря́щи Неискусобра́чная, / пла́чущи, глаго́лаше: / Ча́до сла́дкое, / почто́ оста́вил еси́ Мене́, ро́ждшую Тя еди́ну? / Све́те Непристу́пный Пребезнача́льнаго Отца́, / потщи́ся и просла́вися, / я́ко да сла́ву получа́т Боже́ственную / и́же Боже́ственныя стра́сти Твоя́ сла́вящии.

На стихо́вне Окто́иха. Сла́ва, глас 2:

Во гла́се ра́дования и во псалме́х восклица́ния / воспои́м Мари́ну му́ченицу, / я́ко низложи́ на зе́млю и́дольскую пре́лесть / и сопроти́внаго врага́ му́жески под но́зе свои́ подложи́. / Те́мже и, сконча́вшися, на Небеса́ возлете́, / на главе́ вене́ц нося́щи и взыва́ющи: / Тебе́, Женише́ мой, жела́ю / и, жела́ния любо́вь иму́щи, / за Тя плоть мою́ огню́ преда́х, / да весели́ся у́бо в ве́чныя Твоя́ оби́тели, / иде́же есть веселя́щихся жили́ще.

И ны́не, Богоро́дичен или́ Крестобогоро́дичен.

Подо́бен: Егда́ от Дре́ва:

Егда́ Нескве́рная А́гница ви́де Своего́ А́гнца, / на заколе́ние я́ко Челове́ка во́лею влеко́ма, / пла́чущи, глаго́лаше: / безча́дствовати Мя ны́не тщи́шися, Христе́, ро́ждшую Тя, / что́ сие́ сотвори́л еси́, Изба́вителю вся́ческих? / Оба́че воспева́ю и сла́влю Твою́, / ю́же па́че ума́ и сло́ва, / кра́йнюю бла́гость, Человеколю́бче.

Тропа́рь, глас 4:

А́гница Твоя́, Иису́се, Мари́на / зове́т ве́лиим гла́сом: / Тебе́, Женише́ мой, люблю́, / и, Тебе́ и́щущи, страда́льчествую, / и сраспина́юся, и спогреба́юся крещéнию Твоему́, / и стражду́ Тебе́ ра́ди, / я́ко да ца́рствую в Тебе́, / и умира́ю за Тя, да и живу́ с Тобо́ю, / но я́ко же́ртву непоро́чную приими́ мя, с любо́вию поже́ршуюся Тебе́. / Тоя́ моли́твами, / я́ко Ми́лостив, спаси́ ду́ши на́ша.

НА У́ТРЕНИ

Кано́на о́ба Окто́иха без му́ченичнов и святы́я на 6, его́же краегране́сие: Христо́ву де́ву му́ченицу неве́сту пе́сньми пою́. Глас 8.

Песнь 1

Ирмо́с: ***Во́ду проше́д, я́ко су́шу,/ и еги́петскаго зла избежа́в,/ изра́ильтянин вопия́ше:/ Изба́вителю и Бо́гу на́шему пои́м.***

Лику́ющи, му́ченице, о Бо́зе и луча́ми исполня́ема от Него́,/ зарю́ мне пода́ждь светоно́сну твои́ми моли́твами, до́брая де́во.

Теку́щих и нестоя́тельное и тле́нное,/ му́дрым умо́м обложе́на, му́ченице Христо́ва, презре́ла еси́ разу́мно/ и пра́ведных сподо́билася еси́ вы́шния све́тлости.

Ра́бски прихожду́ к тебе́, честна́я,/ твои́ми мольба́ми жите́йских мя бед спаси́, му́ченице страстоно́сице,/ и страсте́й мои́х утиши́ смуще́ние.

Му́дростию и благода́тию просве́щся ум твой, Мари́но,/ мучи́телей преще́ния не устраши́лася еси́, му́ченице Спа́сова,/ Боже́ственною си́лою укрепля́ема.

Богоро́дичен: Стезю́ показа́ла еси́ жи́зни, Жизнь су́щую заче́нши/ и пло́тски ро́ждши Сию́, Богома́ти,/ и у́зы сме́ртныя расто́ргла еси́.

Песнь 3

Ирмо́с: ***Несть свят я́ко Госпо́дь,/ и несть пра́веден, я́ко Бог наш,/ Его́же пое́т вся тварь:/ несть пра́веден, па́че Тебе́, Го́споди.***

Ни огнь, ниже́ ра́ны, ни ме́чное сече́ние,/ ни мучи́телей суровство́, ни смерть же, ни звере́й свире́пство/ Боже́ственныя отлучи́ тя любве́, прехва́льная.

Была́ еси́ непоколеби́м и непреклони́м во вре́мя обстоя́ния столп, всесла́вная,/ благоче́стия основа́ние положе́но ве́ры на ка́мени, преблаже́нная.

Де́ва в му́ченицах была́ еси́,/ в де́вах непобеди́ма му́ченица была́ еси́ ты, Христу́ уневе́стившися,/ сугу́б тебе́ подаю́щу вене́ц, всенепоро́чная.

Святы́х крове́й твои́х, до́брая де́во, то́ки излива́-

емы всю угаси́ша и́дольскую лесть,/ и собо́р привела́ еси́ му́ченик Жениху́ твоему́.

Богоро́дичен: Укре́пльшеся благода́тию, Богоро́дицу Тя единому́дренно сла́вим,/ плоть бы́вшаго, е́же бы́ти всем Даю́щаго, родила́ еси́/ и мир обнови́ла еси́.

Ин конда́к, глас 3.

Подо́бен: Де́ва днесь:

Мари́на днесь вра́жию главу́ сокруша́ет,/ побе́ды вене́ц с Небесе́ прие́мши./ Его́же бо проро́цы удержа́ти не возмогоша,/ того́ она́, связа́вши, уязви́./ Сего́ ра́ди показа́ся му́чеником украше́ние, вку́пе же и похвала́.

Седа́лен, глас 4.

Подо́бен: Ско́ро предвари́:

Наста́, праздноло́бцы, све́тло торжество́, па́мять сла́вныя страстоно́сицы Христо́вы,/ веселя́щи вся́ческая, сия́ющи заря́ми чуде́с в ми́ре,/ нося́щи челове́ком непреста́нную благода́ть,/ тоя́ моли́твами, Христе́, спаси́ ду́ши на́ша.

Сла́ва, и ны́не, Богоро́дичен:

Де́во Всенепоро́чная, Я́же Пресу́щнаго Бо́га ро́ждшая,/ со Безпло́тными Того́ непреста́нно моли́/ оставле́ние прегреше́ний и исправле́ние жития́ дати нам пре́жде конца́,/ ве́рою и любо́вию пою́щим Тя по до́лгу, еди́на Всепе́тая.

Крестобогоро́дичен:

На Кресте́ Тя возвы́шена я́ко узре́ Пречи́стая Ма́ти Твоя́, Сло́ве Бо́жий,/ ма́терски рыда́ющи, вещ́аше:/ что́ но́вое и стра́нное сие́ чу́до,/ Сы́не Мой?/ Ка́ко, Жизнь всех, вкуша́еши сме́рти, оживи́ти ме́ртвыя хотя́, я́ко Милосе́рд?

Песнь 4

Ирмо́с: *Ты моя́ кре́пость, Го́споди,/ Ты моя́ и си́ла,/ Ты мой Бог, Ты мое́ ра́дование,/ не оста́вль не́дра О́тча/ и на́шу нищету́ посети́в./ Тем с проро́ком Авваку́мом зову́ Ти:/ си́ле Твое́й сла́ва, Человеколю́бче.*

Боголе́пно бысть вои́стинну житие́ твое́, А́нге-

лом яви́ся любе́зно,/ де́монскому же во́инству и слуга́м их свире́пству непристу́пно показа́ся./ Христу́ бо вопия́ла еси́:/ си́ле Твое́й сла́ва, Человеколю́бче.

На земли́ подвиза́вшися, всебога́тая, и вре́менныя боле́зни претерпе́вши,/ на Небесе́х ны́не воздая́ния от Влады́ки прие́млеши, му́ченице непобеди́мая,/ во ве́ки безконе́чныя, со А́нгелы вопию́ще:/ си́ле Твое́й сла́ва, Человеколю́бче.

Ны́не о тебе́ ра́дуется деви́ческий лик, ны́не му́ченик собо́р весели́тся,/ ны́не и мно́жество благочести́вых, собра́вшеся, лику́ют, ра́дующеся,/ Влады́це вопию́ще гла́сы немо́лчными:/ си́ле Твое́й сла́ва, Человеколю́бче.

Вся добра́ еси́, де́во, и нескве́рная,/ яви́лася еси́ неве́ста всенепоро́чная, душа́м добро́ты рачи́тельна,/ мучи́тельными разжже́нии, всеблаже́нная, яви́лася еси́ светле́йши, Христу́ пою́щи:/ си́ле Твое́й сла́ва, Человеколю́бче.

Богоро́дичен: Еди́на чиста́ и по рождестве́ пребыла́ еси́:/ Ты бо еди́на Сло́во, Ипоста́сное Отцу́, Сопресто́льна Сы́на, из Тебе́ воплоще́нна, родила́ еси́, Богоневе́сто,/ и но́сиши на ру́ку Невмести́маго все́ми и вся концы́ Содержа́щаго.

Песнь 5

Ирмо́с: *Вску́ю мя отри́нул еси́/ от лица́ Твоего́, Све́те Незаходи́мый,/ и покры́ла мя есть чужда́я тьма, окая́ннаго?/ Но обрати́ мя и к све́ту за́поведей Твои́х/ пути́ моя́ напра́ви, молю́ся.*

На суди́щи страда́лец тече́ние кре́пко, отрокови́це, прешла́ еси́./ Боже́ственное бо жела́ние же́нскую не́мощь укрепи́,/ проявле́нно показу́я, промышле́нием страда́ния самодержа́вна му́ченица су́щи.

Ка́пли твои́х крове́й, му́ченице, иска́пающе, багряни́цу многоце́нну/ и нетле́ннаго весе́лия ри́зу иствка́ша,/ е́юже ны́не, Богому́драя, на Небесе́х оде́яна, у́мно Жениху́ предстои́ши.

У́зами моли́тв твои́х, отрокови́це, всехва́льнаго зми́я связа́вши,/ гордыню пе́рвее превознесе́нную к земли́ смири́ла еси́:/ испо́лнити бо весть, я́ко Благ Всеве́дец, Того́ боя́щихся во́лю.

Превозноси́мыя тя сла́вы Божественными венцы́ воистинну украси́ Жени́х, Сло́во,/ Его́ ра́ди страда́вшую обожа́я и огня́ пла́мень/ и бие́ния ран терпели́вно претерпе́вшую, сла́вная.

Богоро́дичен: Очища́емо зря́ще де́вства Твоего́ рождество́м, Всенепоро́чная,/ земны́х естество́ от пе́рвыя кля́твы, сла́вим из Тебе́ Рожде́ннаго, единоча́даго за милосе́рдие,/ Его́же моли́, Де́во, спасти́ нас.

Песнь 6

Ирмо́с: *Очи́сти мя, Спа́се,/ мно́га бо беззако́ния моя́,/ и из глубины́ зол возведи́, молю́ся,/ к Тебе́ бо возопи́х, и услы́ши мя,/ Бо́же спасе́ния моего́.*

Возложе́на Христу́, яви́лася еси́ добра́ и нескве́рна, и я́ко исто́чник чист,/ и вертогра́д многопло́ден, Мари́но всесла́вная,/ и бли́жняя неве́сто, и рай неокра́дом.

Отрокови́ца всеблаголе́пна вслед Тебе́ после́дова,/ теку́щи ко благово́нию ми́ра Твоего́, Влады́ко,/ пречи́стей стра́сти Твое́й терпе́нием подо́бящися и пречестне́й.

Претерпе́ла еси́ му́жески по́двиги, му́ченице многострада́льная,/ и пе́рвее умовре́дно вельми́ хва́лящагося с шу́мом погуби́ла еси́ кре́стною си́лою,/ о Мари́но господоимени́тая!

Богоро́дичен: Мари́е, чи́стый и пречи́стый сосу́де всех Соде́теля,/ души́ очисти́лище, пода́ждь ми сле́зы/ и услы́ши мольбу́ мою́, Всенепоро́чная.

Конда́к, глас 3.

Подо́бен: Де́ва днесь:

Де́вства добро́тами преиспещре́нна, де́во,/ нетле́нными венцы́ венча́лася еси́, Мари́но,/ кровьми́ же му́ченичества обагре́на,/ чудесы́ просвети́вшися исцеле́ний,/ благоче́стно, му́ченице, прия́ла еси́ по́честь побе́ды твоего́ страда́ния.

Ико́с:

Жениху́ Христу́ рече́нием се́рдца твоего́ от младе́нства, честна́я, разже́гшися,/ потекла́ еси́, я́ко еле́нь, жа́ждущи исто́чником приснотеку́щим, девому́ченица,/ страда́нием же тебе́ саму́ю собло́дши,/ в нетле́нном су́щно Зиждителя твоего́,

неве́сто благосла́вная, черто́зе дости́гла еси́,/ укра́шена и упещре́нна, венцено́сица победи́тельная, свещено́сица благоцвету́щая,/ нетле́ннаго неве́стника получи́вши и прие́мши, я́ко зла́то,/ по́честь побе́ды твоего́ страда́ния.

Песнь 7

Ирмо́с: ***О́троцы евре́йстии в пещи́/ попра́ша пла́мень дерзнове́нно/ и на ро́су огнь преложи́ша, вопию́ще:/ благослове́н еси́, Го́споди Бо́же, во ве́ки.***

Свет непристу́пный, Мари́но, просвети́ досто́йно ду́шу твою́/ и свеща́ми све́тлыми озари́ пою́щия:/ благослове́н еси́, Го́споди Бо́же, во ве́ки.

Взя́тся к Боже́ственней вои́стинну высоте́, высо́к бо ты стяжа́ла еси́ ра́зум/ и в черто́г све́тел всели́лася еси́, вопию́щи:/ благослове́н еси́, Го́споди Бо́же, во ве́ки.

Неве́ста бли́жняя Влады́це показа́лася еси́, Мари́но Богоно́сная,/ и я́ко му́ченица непобеди́ма Тому́ зове́ши:/ благослове́н еси́, Го́споди Бо́же, во ве́ки.

Богоро́дичен: Князь не ктому́ от Иу́ды оскуде́,/ из Тебе́ бо Влады́ка, язы́ков наде́жда, возси́я несказа́нно:/ благослове́н, Пречи́стая, Плод Твоего́ чре́ва.

Песнь 8

Ирмо́с: ***Мусики́йским орга́ном согласу́ющим/ и лю́дем безчи́сленным, покланя́ющимся о́бразу в Дейре,/ три о́троцы не повину́вшеся,/ Го́спода воспева́ху/ и славосло́вяху во вся ве́ки.***

Тверд нрав стяжа́вши, тве́рдо страда́ния терпя́ше,/ и венцы́ побе́дными венча́ся, пою́щи:/ Го́спода по́йте и превозноси́те Его́ во ве́ки.

Та́йный, Мари́но, тебе́ черто́г душ Жени́х, Бог сло́во, угото́ва на Небесе́х,/ Его́же ви́дящи, зове́ши:/ Го́спода по́йте и превозноси́те Его́ во ве́ки.

Добродете́льми разли́чными укра́шена, даро́в мно́жайших сподо́бися,/ кра́йнее жела́ний зря́щи и вопию́щи:/ Го́спода по́йте и превозноси́те Его́ во ве́ки.

Спасе́ния яви́лася еси́, страстоте́рпице, мно́гим вина́/ и му́ченик собо́ры Христу́ привела́ еси́, согла́сно вопию́щи:/ Го́спода по́йте и превозноси́те Его́ во ве́ки.

Богоро́дичен: Очище́ние нам, Богороди́тельнице, Тобо́ю даде́ся:/ Ты бо еди́на отдала́ еси долг, всех заче́нши Го́спода, Де́во,/ Его́же превозно́сим во ве́ки.

Песнь 9

Ирмо́с: *Устраши́ся всяк слух/ неизрече́нна Бо́жия снизхожде́ния,/ я́ко Вы́шний во́лею сни́де да́же и до пло́ти,/ от деви́ческаго чре́ва быв Челове́к./ Те́мже Пречи́стую Богоро́дицу, ве́рнии, велича́ем.*

Мари́но, му́ченице Христо́ва,/ жизнь ве́чную и неги́бнущую в ра́йстей пи́щи приле́жно вои́стинну объя́ла еси́,/ обраща́ющееся бо без вре́да ору́жие преминула́ еси́,/ му́ческими кровьми́ сия́ющи издале́ча, до́брая де́во.

Попали́ всеве́щную и любомирску́ю, де́во, мысль жела́ние Боже́ственное/ и тверде́йшу показа́ му́ченицу,/ де́вственными сия́ньми пе́рвее сия́ющую, Мари́но всему́драя./ Те́мже вси тя, ве́рнии, ублажа́ем.

Разреши́ ми, неве́сто избра́нная, согреше́ний плени́цы моли́твами твои́ми,/ и рукописа́ние грехо́вное расто́ргни, му́ченице,/ предстоя́щи благоле́пно Христу́, Жениху́ твоему́ Всеще́дрому,/ и страсте́й мои́х мглу разори́.

Престá шата́ние ло́тое льсти́ваго:/ се бо отрокови́ца, забыва́ющи же́нское естество́, пострада́,/ и на него́ све́тло побе́ду взе́мши, и ны́не прама́тернее назда́ я́ве паде́ние.

Богоро́дичен: Зре́лу пожина́ю жизнь, невреди́м дре́вом ра́зума:/ Ты бо, Пресвята́я, жи́зни дре́во, Христа́ прозябла́ еси́, вхо́ды жи́зни всем показа́вшаго./ Те́мже Тя, Всечи́стая, благоче́стно Богоро́дицу пропове́даем.

Свети́лен.

Подо́бен: Жены́, услы́шите:

Укре́плышися, до́брая де́во, Крестóм Го́спода твоего́,/ мучи́телей погуби́ла еси́ гордыню, постра-

да́вши, му́ченице, му́жески,/ и от Христа́ прия́ла еси́ по́чести побе́ды, всему́драя Мари́но господоимени́тая,/ о нас моля́щи, тя почита́ющих любо́вию.

Богоро́дичен:

Стоя́ще о́крест Тебе́ де́вы Богому́дрыя, Богороди́тельнице Мари́е,/ я́ко Цари́це ро́да, Твоему́ Сы́ну приведо́шася,/ женихоле́пно, Пречи́стая, я́ко Царю́ вся́ческих,/ Его́же, Ма́ти Де́во Отрокови́це, о нас умоли́.

На стихо́вне, Окто́иха. Сла́ва, глас 1:

Я́ко на ка́мени тве́рде испове́дания Бо́жия утве́рждшися,/ Мари́но прехва́льная,/ уби́йцу врага́ в про́пасть потопи́ла еси́/ и вене́ц побе́дный досто́йно прия́ла еси́.

И ны́не, Богоро́дичен или́ Крестобогоро́дичен.

Подо́бен: Всехва́льнии му́ченицы:

Своего́ А́гнца/ А́гница и Непоро́чная Влады́чица/ на Кресте́ я́ко ви́де, зра́ка не иму́ща, ниже́ добро́ты,/ увы́ Мне,—рыда́ющи, глаго́лаше,—/ где добро́та Твоя́ за́йде, Сладча́йший?/ Где благоле́пие?/ Где благода́ть блиста́ющая о́браза Твоего́,/ Сы́не Мой любе́знейший?

НА ЛИТУРГИ́И

Блаже́нны Окто́иха, на 4. И святы́я песнь 3-я, на 4. Прокиме́н, глас 4: Ди́вен Бог во святы́х Свои́х,/ Бог Изра́илев. Стих: В це́рквах благослови́те Бо́га, Го́спода от исто́чник Изра́илевых. Апо́стол к Кори́нфяном, зача́ло 181. Аллилу́ия, глас 1: Терпя́, потерпе́х Го́спода, и внят ми. Ева́нгелие от Луки́, зача́ло 33. Прича́стен: В па́мять ве́чную бу́дет пра́ведник:

Святая великомученица Марина пострадала за веру в Христа во времена гонения на христиан императора Диоклитиана (284—305). Она родилась в Антиохии Писидийской в Малой Азии в семье языческого жреца Едесия. Еще будучи грудным ребенком, святая Марина лишилась матери, и отец отдал ее на воспитание кормилице, жившей в селении, расположенном в окрестностях Антиохии.

Во время гонения на христиан многие клирики и учители слова Божия скрывались в пещерах, в пустынях и в небольших селениях. Они продолжали учить вере Христовой и обращали язычников к Истинному Богу. Когда Марине исполнилось двенадцать лет, она услышала от одного из таких проповедников о Христе Спасителе и уверовала в Него. Узнав, что святая Марина — христианка, отец отрекся от нее. В

течение трех лет святая отроковица укреплялась в вере и любви ко Господу. Подражая святым мученикам, она решила принять святое Крещение через пролитие своей крови за Господа Иисуса Христа.

Однажды святая Марина вышла в поле, чтобы посмотреть овец своего отца. В это время в Антиохию ехал епарх (правитель) восточных областей Олимврий, который был жестоким гонителем христиан. Увидев святую Марину, он был очарован красотой пятнадцатилетней девушки и предложил ей стать его женой. Во время беседы с епархом святая Марина простосердечно отвечала на вопросы и не скрыла, что она христианка. Тогда Олимврий приказал своим слугам вести святую Марину с собой в город. Там он отдал ее на попечение знатной женщине, надеясь, что та уговорит святую Марину отречься от Христа. На другой день, призвав святую, епарх сам пытался уговорить ее принести жертвы идолам, обещал ей почести и богатство, но святая Марина отвергла все предложения епарха.

Тогда ее подвергли страшным пыткам: сначала избили, а затем, пригвоздив к доске, стали строгать тело трезубцами до тех пор, пока не показались кости. Народ плакал от жалости, сам епарх не смог смотреть на такие истязания и закрыл лицо руками. Святую Марину бросили в глубокую и мрачную темницу, где она всю ночь молилась, чтобы Господь исцелил ее растерзанное тело и обновил душу святым Крещением. В темнице святую постигло искушение: ей явился диавол в образе чудовища. Но святая Марина не поколебалась в вере и уповании на милость Божию. Господь послал ей утешение через видение святого Креста и обетование блаженной жизни. Благодатью Христовой святая Марина была исцелена от ран.

Утром Олимврий, увидев святую невредимой, стал убеждать ее принести благодарственные жертвы идолам за исцеление, но мученица вновь исповедала себя христианкой. Тогда ее подвесили и стали опалять тело огнем. Во время пыток святая молилась Господу: «Господи, Ты сподобил меня за Имя Твое пройти через огонь, сподоби меня пройти и через воду

святого Крещения». Услышав, что святая Марина говорит о воде, епарх приказал утопить ее в большом чане. Когда святую Марину стали топить, земля содрогнулась, оковы спали с рук мученицы, над ее головой засиял необыкновенный свет, в котором кружила голубица с золотым венцом в клюве. Затем все увидели восходящий к небу огненный столп, на котором сиял крест. Голубица взлетела и села на крест. В это время раздался голос свыше: «Мир тебе, Христова невеста Марина! Ныне получишь неувядаемый венец от Господа и почиешь в Царстве Небесном со святыми!» Пораженный этим чудом народ стал вместе с великомученицей Мариной славить Святую Троицу. Разгневанный епарх приказал казнить святую мученицу и тех, кто уверовал в Господа. По дороге на казнь святая Марина молилась о всех и укрепляла народ в вере во Христа Спасителя.

Страдания святой великомученицы Марины описаны очевидцем Феотимом. В тот же день вместе с ней были обезглавлены пятнадцать тысяч мучеников. Честные мощи святой великомученицы Марины находились в Константинополе, в монастыре

Пантепонта (Всевидца-Христа), до взятия города в 1204 году крестоносцами. По другим сведениям, они хранились в Антиохии, откуда в 908 году были перенесены в Тоскану (Италия).

Часть святых мощей (рука) находится в Ватопедском монастыре на Афоне. В Проскинитарии 1701 года (описание святых мест) говорится, что от мощей святой великомученицы Марины исцеляются бесноватые и больные.

Литература

1. Жития святых, на русском языке изложенные по руководству Четьих-Миней святителя Димитрия Ростовского. Кн. 11. М., 1910, с. 376—385.

2. Филарет (Гумилевский), архиепископ. Жития святых, чтимых Православною Церковью. Июль. Изд. 3-е. СПб., 1900, с. 150—153.

3. Извольский С. П. Жития святых. Месяц июль. М., 1877, с. 151—154.

В ТОЙЖЕ ДЕНЬ

Преподо́бнаго Ирина́рха, игу́мена Солове́цкаго

НА МА́ЛОЙ ВЕЧЕ́РНИ

На Го́споди, воззва́х: стихи́ры на 4, глас 4:

Па́мять равноа́нгельнаго твоего́ жития́,/ преподо́бне Ирина́рше,/ днесь созыва́ет мона́шествующих лик/ воспе́ти по достоя́нию по́двиги твоя́,/ и́миже на высоту́ добродете́телей возше́л еси́/ и был еси́ нача́льник мона́хов,/ моли́ Христа́ Бо́га спасти́ся душа́м на́шим.

В честне́й па́мяти твое́й/ ликовству́ет ве́рных собра́ние,/ име́юще тя хода́тая к Бо́гу непосты́днаго,/ подаю́щаго благода́ть приходя́щим с ве́рою/ к ра́це моще́й твои́х,/ о́тче Ирина́рше, моли́твенниче о душа́х на́ших.

Све́тло возси́я нам па́мять твоя́, блаже́нне Ирина́рше,/ све́тлостию жития́ твоего́ озаря́юще нас;/ сию́ у́бо пра́зднующии/ и к ра́це моще́й твои́х притека́ющии,/ ра́дости исполня́емся,/ просвеще́ние прие́млюще душа́м на́шим.

О́крест честны́я твоея́ ра́ки стоя́ще,/ пе́сньми хвале́бными воспева́ем/ блаже́нное успе́ние твое́, о́тче Ирина́рше,/ ты же, ны́не в Небе́сных селе́ниих водворя́яся,/ моли́ся непреста́нно о душа́х на́ших.

Сла́ва, глас 6:

Чу́вственныя стра́сти укроти́в воздержа́ния брозда́ми/ и ничто́же плотско́е па́че душе́вныя добро́ты вожделе́в,/ а́ки безпло́тен, пожи́л еси́ на земли́, Богому́дре Ирина́рше,/ те́мже и насле́дие прия́л еси́ со святы́ми,/ с ни́миже дерзнове́ние име́я ко Го́споду,/ моли́ся о чту́щих честну́ю па́мять твою́.

И ны́не, Богоро́дичен:

Богоро́дице, Ты еси́ лоза́ и́стинная,/ возрасти́вшая нам Плод живота́,/ Тебе́ мо́лимся:/ моли́ся, Влады́чице, со святы́ми апо́столы,/ поми́ловати ду́ши на́ша.

На стихо́вне стихи́ры, глас 2:

Жили́ще Свята́го Ду́ха был еси́, преподо́бне,/ от Него́же прия́л еси́ благода́ть моли́тися за ны,/ с ве́рою к тебе́ прибега́ющия.

Стих: Честна́ пред Го́сподем/ смерть преподо́бных Его́.

О́браз добродете́телей был еси́ всем во оби́тели твое́й/ и по конча́ине явля́еши свя́тость жития́ твоего́,/ Ирина́рше преподо́бне.

Стих: Блаже́н муж, боя́йся Го́спода,/ в за́поведех Его́ восхо́щет зело́.

Богоуго́дно пожи́в на земли́,/ ли́ку преподо́бных сочета́лся еси́ на Небесе́х,/ блаже́нне Ирина́рше, мона́хов нача́льниче.

Сла́ва, глас то́йже:

Прииди́те, ублажи́м преподо́бнаго отца́ на́шего Ирина́рха,/ пусты́ннаго граждани́на и добродете́телей подви́жника,/ мона́шескаго жития́ наста́вника,/ и́же, мно́га ле́та в по́стничестве подвиза́вся/ и па́стырь быв слове́сному ста́ду,/ мзду пра́ведную прие́млет на Небеси́ от Христа́ Бо́га/ и мо́лится о душа́х на́ших.

И ны́не, Богоро́дичен:

Все упова́ние мое́ на Тя возлага́ю,/ Ма́ти Бо́жия,/ сохрани́ мя под кро́вом Твои́м.

Тропа́рь пи́сан на вели́цей вече́рни. Сла́ва, и ны́не, Богоро́дичен.

НА ВЕЛИ́ЦЕЙ ВЕЧЕ́РНИ

Блаже́н муж: 1-й антифо́н. На Го́споди, воззва́х: стихи́ры на 8, глас 2:

Вся кра́сная ми́ра сего́ оста́вив / и крест свой на ра́мо взем, / Христо́ви после́довал еси́ невозвра́тным по́мыслом, / и те́сный по́стничества путь проше́л еси́, ра́дуяся, / и а́нгельским лико́м прича́стник показа́лся еси́, / Богому́дре Ирина́рше преподо́бне, / с ни́миже моли́ся о чту́щих честну́ю па́мять твою́.

Егда́ Боже́ственное рече́ние на́йде на тя, Ирина́рше прему́дре, / тогда́ оте́чество твое́ оста́вль, / в пусты́нный морски́й о́стров отше́л еси́ / и, та́мо ли́ку и́ноков совокупи́вся, / с ни́ми усе́рдно поработал еси́ Христу́, / побе́ду на стра́сти дарова́вшему тебе́ и насле́дие со святы́ми, / с ни́миже моли́ся о чту́щих честну́ю па́мять твою́.

Пло́ти умерщвле́нием / и неосла́бным со враги́ безпло́тными боре́нием / да́ры духо́вныя стяжа́л еси́, о́тче преподо́бне Ирина́рше, / те́мже по́честь Вы́шняго зва́ния прия́л еси́, / нача́льник мона́хов быв, / и по сме́рти сла́вен показа́лся еси́, / чуде́сно в мо́ри пла́вающим явля́яся / и от поги́бели тех избавля́я. / Сего́ ра́ди почита́ем святу́ю па́мять твою́.

Сла́ва, глас 6:

Е́же по о́бразу собло́д невреди́мо, / ум влады́ку на стра́сти па́губныя по́стнически поста́вив, / и на подо́бие, я́коже мо́щно, возше́л еси́: / му́жески бо естество́ пону́див, / потща́лся еси́ ху́ждшее покори́ти лу́чшему / и плоть поработи́ти ду́ху. / Те́мже мона́шествующих яви́лся еси́ вождь, / жи́тель пусты́нный, благотеку́щих обучи́тель, / пра́вило добродете́ли изве́стнейшее, / и ны́не на Небесе́х, о́тче наш Ирина́рше, / чи́сте зри́ши Святу́ю Тро́ицу, / моля́ся о и́же ве́рою и любо́вию чту́щих тя.

И ны́не, Богоро́дичен: Кто Тебе́ не ублажи́т:

Вход. Проки́мен дне. И чте́ния 3 преподо́бническая (*зри страницы 333—334*).

На литии́ стихи́ры, глас 1:

Небе́снаго граждани́на и во пло́ти А́нгела,/ о́браз добродете́телей, по́стников похвалу́,/ Ирина́рха Богоно́снаго почти́м:/ и́же, сосу́д избра́нный Бо́гу быв,/ благода́ти Свята́го Ду́ха испо́лнен,/ при́сно мо́лится о душа́х на́ших.

Похва́льное твое́ житие́ в пе́снех воспева́юще днесь,/ честну́ю па́мять твою́ све́тло торжеству́ющии,/ приснопа́мятне Ирина́рше,/ моли́твами твои́ми благода́ть прие́млем/ во спасе́ние душ на́ших.

Светоно́сный твой, Богому́дре Ирина́рше, прис-пе́ пра́здник,/ созыва́яй мона́хов собо́р,/ я́ко да воспою́т честно́е твое́ успе́ние,/ прося́ще от Христа́ хода́тайством твои́м/ ми́ра и ве́лия ми́лости душа́м на́шим.

Сла́ва, глас 8:

О преподо́бне о́тче Ирина́рше!/ Ты в житии́ твое́м благоугоди́л еси́ Христу́,/ ходя́ стезя́ми, вводя́щими в живо́т,/ и вручённое ти от Него́ ста́до слове́сных ове́ц/ упа́сл еси́ в преподо́бии и пра́вде,/ те́мже мзду блага́го и ве́рнаго раба́/ прия́л еси́ от Го́спода своего́,/ Ему́же моли́ся о нас, ча́дех твои́х,/ благоче́стне па́мять твою́ пра́зднующих,/ изба́витися нам от наве́т вра́жиих,/ я́ко да, до́бре сконча́вше жи́тельство на земли́,/ сонасле́дницы бу́дем с тобо́ю Ца́рствия Небе́снаго.

И ны́не, Богоро́дичен.

На стихо́вне стихи́ры, глас 2:

Прииди́те днесь, ли́цы мона́шестии,/ притеце́м ко гро́бу преподо́бнаго Ирина́рха,/ благоче́стия ревни́теля,/ мона́шескаго жития́ учи́теля,/ и добродете́телем его́ поревну́им,/ да благоуго́дни Го́сподеви яви́мся, и ми́лость прии́мем,/ и благода́ть обря́щем во благовре́менную по́мощь.

Стих: Честна́ пред Го́сподем/ смерть преподо́бных Его́.

Воспои́м днесь, о празднолю́бцы,/ блаже́нное успе́ние преподо́бнаго отца́ на́шего,/ труды́ и по́двиги того́ в пе́снех восхваля́юще/ и житию́ его́ поуча́ющеся,/ я́ко да моли́твами его́ досто́йни

явúмся, и мúлость приúмем,/ и благодáть обря́щем во благовре́менную по́мощь.

Стих: Блаже́н муж, боя́йся Го́спода,/ в за́поведех Его́ восхо́щет зело́.

Мо́щи твоя́, преподо́бне Ирина́рше,/ а́ще и в не́дрех земли́ сокрыва́ются,/ но и́мя твое́, на Небесе́х напи́санное,/ в чуде́сных явле́ниих сам ве́рным возвеща́еши,/ сего́ ра́ди па́мять твою́ почита́ем,/ я́ко Бо́жия уго́дника и всем святы́м соприча́стника.

Сла́ва, глас 8:

Мона́хов мно́жества,/ наста́вника тя почита́ем, о́тче наш Ирина́рше:/ твое́ю бо стезе́ю вои́стинну пра́во ходи́ти позна́хом./ Блаже́н еси́, Христу́ рабо́тав,/ и вра́жию обличи́л еси́ си́лу,/ А́нгелов собесе́дниче и преподо́бному Елеаза́ру соприча́стниче,/ с ни́ми же моли́ся Го́сподеви/ поми́ловатися душа́м на́шим.

И ны́не, Богоро́дичен: Безневе́стная Де́во:

Тропа́рь, глас 4:

По́стническое по Бо́зе житие́ возлюби́в,/ вся плотска́я мудрова́ния ду́ху покори́л еси́/ и воздержа́нием стра́сти умертви́л еси́,/ во труде́х, и бде́ниих, и моли́твах о́браз быв добродете́ли,/ тем мона́шескаго жития́ наста́вник показа́лся еси́,/ о́тче преподо́бне Ирина́рше./ Моли́ Христа́ Бо́га спасти́ся душа́м на́шим.

Ин тропа́рь, глас 8:

Бо́дростию ума́ жизнь твою́ управля́я,/ прилежа́нием Бо́га взыску́я,/ отону́дуже и ста́ду мона́хов предста́тель показа́лся еси́,/ и, благода́ть прие́м цели́ти ду́ши и телеса́/ приходя́щим с ве́рою к честно́му гро́бу твоему́,/ Ирина́рше, о́тче наш,/ моли́ Христа́ Бо́га спасти́ся душа́м на́шим.

НА У́ТРЕНИ

На Бог Госпо́дь: тропа́рь свята́го, дважды. Сла́ва, и ны́не, Богоро́дичен.

По 1-м стихосло́вии седа́лен, глас 4:

От ю́ности мона́шеское житие́ возлюби́в, су́етнаго ми́ра удали́лся еси́/ и, во оби́тель преподо́бных оте́ц Зосси́мы и Савва́тия прише́д,/ тех житию́ подража́тель был еси́, о́тче преподо́бне Ирина́рше;/ ны́не с ни́ми предстоя́ Престо́лу Христа́ Бо́га,/ моли́ся о воспева́ющих по́двиги твоя́ и святу́ю па́мять твою́ пра́зднующих.

Сла́ва, и ны́не, Богоро́дичен:

Моли́твы Твои́х раб приими́, Богоро́дице,/ и изба́ви нас от вся́кия беды́,/ я́ко ро́ждшая Христа́ Спа́са, Избави́теля душ на́ших.

По 2-м стихосло́вии седа́лен, глас 1:

Безмо́лвия люби́теля и пустынножи́тия на А́нзерстем о́строве устрои́теля,/ преподо́бнаго Елеаза́ра духо́вный друг и собесе́дник был еси́, о́тче Ирина́рше,/ ему́же и сонасле́дник Небе́сныя сла́вы яви́лся еси́/ и сомоли́твенник о нас, во оби́телех ва́ших жи́тельствующих,/ и всех, с любо́вию па́мять ва́шу соверша́ющих.

Сла́ва, и ны́не, Богоро́дичен:

Изба́ви нас от нужд на́ших, Ма́ти Христа́ Бо́га,/ ро́ждшая всех Творца́, да вси зове́м Ти:/ ра́дуйся, Предста́тельнице душ на́ших.

По полиеле́и седа́лен, глас 3:

Жела́нием безмо́лвия объя́т быв, блаже́нне,/ напосле́док дний получи́л еси́ жела́емое/ и во уедине́нии сконча́л еси́ житие́ твое́;/ час же кончи́ны твоея́ прови́дев,/ сотаи́нник твой преподо́бный Елеаза́р возвести́ ученико́м свои́м о твое́м преставле́нии,/ и вси ублажи́ша исхо́д твой,/ его́же и мы благоче́стно воспева́ем, Ирина́рше, о́тче наш.

Сла́ва, и ны́не, Богоро́дичен:

Нечи́стых помышле́ний мои́х обурева́ния,/ и безпло́тных враго́в обстоя́ния, и е́же от них озлобле́ния/ избавле́ние ми да́руй, Всенепоро́чная.

Та́же степе́нна, 1-й антифо́н 4-го гла́са. Проки́мен, глас 4: Честна́ пред Го́сподем смерть преподо́бных Его́. Стих: Что возда́м Го́сподеви о всех, я́же воздаде́ ми? Вся́кое дыха́ние: Ева́нгелие от Матфе́я, зача́ло 43.

По 50-м псалме́ стихи́ра, глас 6:

Кро́тостию и незло́бием,/ милосе́рдием и долготерпе́нием/ стра́сти душе́вныя потреби́л еси́,/ посто́м же и моли́твою плотска́я похоте́ния умертви́в,/ бе́сы посрами́л еси́,/ А́нгелы же возвесели́л еси́/ и был еси́ мона́хов началово́ждь,/ о́тче преподо́бне Ирина́рше,/ те́мже и́ноческое сосло́вие тобо́ю хва́лится.

Кано́н Богоро́дицы со ирмосо́м на 6 и преподо́бнаго на 8, глас 4.

Песнь 1

Ирмо́с: *Отве́рзу уста́ моя́,/ и напо́лнятся Ду́ха,/ и сло́во отры́гну Цари́це Ма́тери,/ и явлю́ся, све́тло торжеству́я,/ и воспою́, ра́дуяся, Тоя́ чудеса́.*

Отве́рзи, Го́споди, уста́ моя́ на похвалу́ уго́дника Твоего́, преподо́бнаго Ирина́рха,/ его́же благоволи́л еси́ поста́вити нача́льника мона́хом во оби́тели Солове́цстей,/ пасти́ ста́до Твое́ во сла́ву и́мене Твоего́ свята́го.

Испо́лнен любве́ Боже́ственныя был еси́, преподо́бне, па́че всех,/ сего́ ра́ди па́стырь поста́влен был еси́ Христо́ву ста́ду,/ е́же упа́сл еси́ му́дре на па́жити животворя́щих Госпо́дних за́поведей.

Тяготу́ нача́льства восприе́м,/ сло́вом и де́лом поуча́л еси́ бра́тию твою́, о́тче, указу́я пути́ спаси́тельныя,/ и́миже сам ше́ствовал еси́ от земны́х к Небе́сным.

Богоро́дичен: Без се́мене О́тчею во́лею от Боже́ственнаго Ду́ха/ заче́нши во чре́ве Твое́м, Пречи́стая,/ родила́ еси́ Сы́на и Бо́га,/ те́мже Тя я́ко Де́ву и Ма́терь, ве́рнии, велича́ем.

Катава́сия: *Отве́рзу уста́ моя́:*

Песнь 3

Ирмо́с: *Твоя́ песносло́вцы, Богоро́дице,/ Живы́й и Незави́стный Исто́чниче,/ лик себе́ совоку́пль-*

шия, духо́вно утверди́,/ в Боже́ственней Твое́й сла́ве/ венце́в сла́вы сподо́би.

Возмуще́ния мо́ря жите́йскаго избега́я,/ в пусты́ню всели́лся еси́, блаже́нне Ирина́рше,/ и в ней ти́хое приста́нище, ра́дуяся, обре́л еси́.

Свобо́ден быв жите́йских попече́ний,/ день и нощь в зако́не Госпо́дни поуча́лся еси́, Богому́дре,/ плоть твою́ ду́хови покоря́я и проти́ву страсте́й воздержа́нием подвиза́яся.

Моли́твою непреста́нною, я́ко копие́м, низложи́л еси́ враги́ неви́димыя/ и, я́ко победи́тель, венча́лся еси́ от Бо́га,/ на таковую́ брань тя укрепи́вшаго, пресла́вне Ирина́рше.

Богоро́дичен: Ве́дуще Тя и́стинную Бо́жию Ма́терь,/ Всенепоро́чная Де́во, благоче́стно пропове́даем,/ я́ко Тобо́ю Зиждите́ль нас, земноро́дных, с Небе́сными си́лами совокупи́.

Седа́лен, глас 6:

Благи́ми нра́вы украша́яся,/ я́ко А́нгел пребыва́л еси́ на земли́, о́тче преподо́бне,/ Го́рняя вы́ну му́дрствуяй, до́лу же влеку́щая презира́яй;/ те́мже путеводи́тель ко спасе́нию мно́гим был еси́/ и по сме́рти прия́л еси́ благода́ть от Бо́га/ в мо́ри бе́дствующим помога́ти и погиба́ющия спаса́ти./ Приле́жно моли́ся о нас, обурева́емых грехи́ мно́гими,/ спасти́ся душа́м на́шим.

Сла́ва, и ны́не, Богоро́дичен:

Милосе́рдия две́ри отве́рзи нам, Благослове́нная Богоро́дице,/ наде́ющиися на Тя, да не поги́бнем,/ но да изба́вимся Тобо́ю от бед:/ Ты бо еси́ спасе́ние ро́да христиа́нскаго.

Песнь 4

Ирмо́с: Седя́й в Сла́ве на Престо́ле Божества́/ во о́блаце ле́гце,/ прии́де Иису́с Пребоже́ственный/ Нетле́нною Дла́нию и спасе́ зову́щия:/ сла́ва, Христе́, си́ле Твое́й.

Оте́чество твое́, я́коже дре́вле Авраа́м пра́отец, оста́вил еси́/ и, земно́е стра́нствие скончав,/ во обетова́нную зе́млю Го́рняго Иерусали́ма ра́достно вшел еси́, Ирина́рше преподо́бне.

Послуша́ния до́брый рачи́тель был еси́, блаже́нне,/ со вся́ким смире́нием и терпе́нием труждаяся с бра́тиею/ и сих добродете́лей о́браз всем быва́я,/ те́мже мона́шествующих вождь яви́лся еси́.

Чистоты́ ра́ди жития́ твоего́ прича́стник Боже́ственныя благода́ти был еси́,/ и, то́ю просвеща́емь, вся мы́сленныя прило́ги бесо́в от души́ твоея́ отгна́л еси́,/ и вене́ц сла́вы прия́л еси́ от Бо́га.

Богоро́дичен: В прегреше́ния безчи́сленная впадо́х, окая́нный,/ искуша́емь от враг неви́димых, к Тебе́ взыва́ю, Богома́ти:/ по́мощи ми ру́ку простри́/ и от наси́лия бесо́вскаго изба́ви ду́шу мою́.

Песнь 5

Ирмо́с: *Ужасо́шася вся́ческая/ о Боже́ственней сла́ве Твое́й:/ Ты бо, Неискусобра́чная Де́во,/ име́ла еси́ во утро́бе над все́ми Бо́га/ и родила́ еси́ Безле́тнаго Сы́на,/ всем воспева́ющим Тя/ мир подава́ющая.*

Вся стра́сти душе́вныя и теле́сныя по́стническими по́двиги потреби́в,/ безстра́стия дости́гл еси́, преподо́бне,/ и равноа́нгельное житие́ показа́л еси́.

Те́ло твое́ посто́м, и бде́нием, и труды́ удруча́я,/ ду́шу твою́ очи́стил еси́ от вся́кия скве́рны/ и сосу́д избра́нный Ду́ха Пресвята́го яви́лся еси́, Ирина́рше Богоприя́тне.

Еди́ному Бо́гу ве́домо по́двизи и труди́ твои́ и вну́тренняя боре́ния,/ я́же подъя́л еси́ спасе́ния ра́ди души́ твоея́,/ те́мже Ве́дый та́йная воздаде́ тебе́ я́ве.

Богоро́дичен: Иму́ще Тя сте́ну необори́мую и град прибе́жища, Всепе́тая Богоро́дице,/ и Твои́м заступле́нием при́сно спаса́еми,/ по до́лгу Тя вси благоче́стно велича́ем.

Песнь 6

Ирмо́с: *Боже́ственное сие́ и всечестно́е/ соверша́юще пра́зднество,/ Богому́дрии, Богома́тере,/ прииди́те, рука́ми воспле́щим,/ от Нея́ ро́ждшагося Бо́га сла́вим.*

Дар прозре́ния яви́л еси́, преподо́бне о́тче,/ прорица́я о сконча́нии живота́ твоего́, и о прее́мнице твое́м,/ и о иму́щих бы́ти нестрое́ниих во оби́тели по конча́не твое́й.

А́ще и чрез все вре́мя жития́ твоего́ в па́мяти сме́ртней поуча́лся еси́, блаже́нне,/ но на конце́ дний твои́х в безмо́лвие отше́л еси́,/ да та́мо наипа́че о сме́ртнем часе́ помышля́еши.

Конча́ною благо́ю сконча́л еси́ вре́менное житие́ твое́/ и на ве́чный поко́й ра́достно прешёл еси́,/ иде́же с ли́ки святы́х прославля́ешися/ и мо́лиши-ся о нас, Ирина́рше приснопа́мятне.

Богоро́дичен: Ра́дуйся, Пречи́стая Де́во;/ ра́дуйся, ми́ру утвержде́ние;/ ра́дуйся, я́ко родила́ еси́ Сы́на, всех Бо́га./ Того́ моли́, Богороди́тельнице, спасти́ся душа́м на́шим.

Конда́к, глас 8:

Чистото́ю душе́вною Боже́ственныя благода́ти да́ры стяжа́в,/ блаже́нную жизнь соверши́л еси́,/ и путь ко спасе́нию всем указа́л еси́,/ и богому́дрый нача́льник мона́хов яви́лся еси́./ Те́мже име́я дерзнове́ние ко Свято́й Тро́ице,/ помина́й нас, чту́щих па́мять твою́, да зове́м ти:/ ра́дуйся, преподо́бне Ирина́рше, мона́шествующих похвало́.

И́кос:

Да ликовству́ет днесь благочести́вых собра́ние в свяще́нней па́мяти преподо́бнаго отца́ на́шего Ирина́рха,/ честно́е успе́ние его́ в пе́снех воспева́юще и взыва́юще ему́ такова́я:/ ра́дуйся, и́ноческих по́двигов ревни́телю;/ ра́дуйся, безмо́лвнаго жития́ люби́телю./ Ра́дуйся, посто́м и моли́твою всю си́лу вра́жию низложи́вый;/ ра́дуйся, равноа́нгельно на земли́ пожи́вый./ Ра́дуйся, бе́дственно пла́вающим в мо́ри явля́яся, и́мя твое́ извести́вый;/ ра́дуйся, труд их оби́льною лови́твою удовли́вый./ Ра́дуйся, пусты́ни Солове́цкия Небе́сное насажде́ние;/ ра́дуйся, преподо́бне Ирина́рше, мона́шествующих похвало́.

Песнь 7

Ирмо́с: ***Не послужи́ша тва́ри Богому́дрии / па́че Созда́вшаго, / но, о́гненное прещ́ение му́жески попра́вше, / ра́довахуся, пою́ще: / препе́тый отцев Госпо́дь и Бог, благослове́н еси́.***

Си́лою Христо́вою вооружи́вся, преподо́бне, / стра́шен яви́лся еси́ бесо́м и над страстьми́ воцари́лся еси́. / Те́мже Ца́рствия Христо́ва насле́дник яви́лся еси́, вопия́: / Бо́же, благослове́н еси́.

Вои́стинну, я́ко сна упокое́ние смерть твоя́ бысть, Богоблаже́нне, / е́юже разреши́лся еси́ со-у́зов плотски́х / и прешел еси́ к нетле́нней и присносу́щней жи́зни, ра́достно пою́: / Бо́же, благослове́н еси́.

Со́бранное тобо́ю слове́сное ста́до весели́тся днесь в ле́тней па́мяти твое́й, / предстоя́ще честны́м мощем твои́м, о́тче Ирина́рше, и пою́ще песнь: / Бо́же, благослове́н еси́.

Богоро́дичен: Пла́менем любве́ Боже́ственныя согре́й, Пречи́стая, хла́дное се́рдце мое́, / я́ко да ро́ждшемуся от Тебе́ Спа́су душ на́ших досто́йно воспева́ю: / Бо́же, благослове́н еси́.

Песнь 8

Ирмо́с: ***О́троки благочести́выя в пещи́ / Рождество́ Богоро́дичо спасло́ есть; / тогда́ у́бо образу́емое, / ны́не же де́йствуемое, / вселе́нную всю воздвиза́ет пе́ти Тебе́: / Го́спода по́йте, дела́, / и превозноси́те Его́ во вся ве́ки.***

По́двигом до́брым подвиза́лся еси́ на земли́, / сего́ ра́ди сла́вою венча́лся еси́ на Небеси́, / ли́ку преподо́бных сочета́вся, блаже́нне Ирина́рше, моли́твенниче о душа́х на́ших.

Даде́ся тебе́ благода́ть моли́тися за ны, преподо́бне, / те́мже свяу́ю па́мять твою́ пра́зднующе и к ра́це мощей твои́х припа́дающе, / грехо́в разреше́ние моли́твами твои́ми прие́млем.

В со́нных виде́ниих являяся скорбящим о разлуче́нии твое́м ученико́м твои́м, / утеша́л еси́ их, глаго́ля, / я́ко обре́л еси́ благода́ть у Бо́га и в жи́зни блаже́нней пребыва́еши.

Богоро́дичен: А́нгелов Свяе́йшая яви́лася еси́, Влады́чице, / я́ко на Него́же ти́и зре́ти не мо́гут, /

Ты Сего́ родила́ еси́ и я́ко Младе́нца на руку́ Твое́ю носи́ла еси́. / Его́же моли́ о нас, чту́щих Тя, я́ко Ма́терь Бо́га на́шего.

Песнь 9

Ирмо́с: *Всяк земноро́дный / да взыгра́ется, Ду́хом просвеща́емь, / да торжеству́ет же Безпло́тных умо́в естество́, / почита́ющее свяще́нное торжество́ Богома́тере, / и да вопие́т: / ра́дуйся, Всеблаже́нная, Богоро́дице, / Чи́стая Присноде́во.*

Бу́ри ве́тряней со сне́гом в ле́те бы́ти предсказа́л еси́, / в наказа́ние Бо́жие за грехи́ бра́тии, / запове́дая игу́мену моле́бная пе́ния соверша́ти / и со кресты́ хожде́ние во избавле́ние от бе́дствия такова́го.

Егда́ воспе́ша бра́тия надгро́бное пе́ние на ме́сте погребе́ния твоего́, / а́бие сту́день в теплоту́ преложи́ся и дождь оби́лен излия́ся, / моли́твами твои́ми, преподо́бне.

Та́ко по кончи́не твое́й чудотво́рец показа́лся еси́, о́тче Ирина́рше, / и яви́л еси́, я́ко ве́лие дерзнове́ние и́маши у Бо́га моли́тися за ны, / чту́щия досто́йно святу́ю па́мять твою́.

Богоро́дичен: Моли́твами уго́дника Твоего́ / поми́луй нас, недосто́йных раб Твои́х, о Госпоже́ Богоро́дице, / и от всех злых свободи́, и Ца́рствия Небе́снаго сподо́би, / да вку́пе со преподо́бным Ирина́рхом во ве́ки Тя велича́ем.

Свети́лен:

Столп добродете́лей яви́лся еси́, о́тче Богому́дре Ирина́рше, / и оби́тели преподо́бных Зоси́мы и Савва́тия сла́ва и украше́ние; / те́мже с ни́ми ку́пно предстоя́ Свяще́й Тро́ице, / помина́й нас, чад твои́х, почита́ющих честну́ю па́мять твою́.

Сла́ва, и ны́не, Богоро́дичен:

Тя Предста́тельницу вси иму́ще, гре́шнии, о Пресвята́я Де́во, / мо́лим Ти ся, ма́терними Твои́ми моли́твами / благопремени́тельна сотвори́ти нам Сы́на Твоего́ / в день пра́веднаго воздая́ния ко-му́ждо по дело́м Его́.

На хвали́тех стихи́ры на 4, глас 8:

О́тче преподо́бне Ирина́рше,/ ты, мирска́я пристра́стия оста́вив,/ вся́ку добродете́ль и́ноческаго зва́ния испра́вити потща́лся еси́,/ те́мже нача́льник мона́хов был еси́/ и благода́ти Свята́го Ду́ха испо́лнен яви́лся еси́./ Моли́ Христа́ Бо́га о нас, досто́йно почита́ющих тя/ и ку́пно со все́ми просла́вленными и непросла́вленными преподо́бными отцы́/ па́мять твою́ пра́зднующих.

О́тче Богому́дре Ирина́рше,/ войстинну пресла́вно твое́ житие́,/ я́ко по́стничеством Бо́гови благоугоди́л еси́,/ от Него́же возме́здие по достоя́нию прия́л еси́/ и с ли́ки преподо́бных ублажа́ешися,/ с ни́миже предстоя́ Го́сподеви,/ помина́й нас, к ра́це мощей твои́х припа́дающих/ и в пе́снех по́двиги твоя́ и честно́е успе́ние днесь воспева́ющих.

О́тче Богоблаже́нне Ирина́рше,/ ты в житии́ мно́ги ско́рби претерпе́л еси́,/ и́миже в Ца́рствие Небе́сное вошел еси́/ и насле́дие прия́л еси́ со святы́ми,/ те́мже по преставле́нии твое́м чудоде́йствуеши,/ в мо́ри пла́вающия от бед избавля́я./ И нас, лю́те обурева́емых житейскими страстьми́,/ ко приста́нищу безстра́стия напра́ви предста́тельством твои́м.

Сла́ва, глас то́йже:

Днесь слове́сными венцы́ увенча́им Ирина́рха приснопа́мятнаго,/ по́стническаго жития́ до́браго подви́жника,/ и́же, во пло́ти сый, враги́ безпло́тныя низложи́/ и всех добродете́лей о́бразы показа́;/ вси у́бо после́дуим стопа́м его́,/ я́ко да, благоче́стно пожи́вше на земли́,/ моли́твами его́ сподо́бимся в Небе́снем Ца́рствии/ ку́пно с ним сла́вити Го́спода во ве́ки.

И ны́не, Богоро́дичен:

Влады́чице, приими́ моли́твы раб Твои́х/ и изба́ви нас/ от вся́кия ну́жды и печа́ли.

Славосло́вие вели́кое. Ектений. И отпу́ст.

НА ЛИТУРГИ́И

Блаже́нны от кано́на свята́го, пе́сни 3-я и 6-я на 8. Прокиме́н, глас 7: Честна́ пред Го́сподем / смерть преподо́бных Его́. Стих: Что воздам Го́сподеви о всех, я́же воздаде́ми? Апо́стол к Гала́том, зача́ло 213. Аллилу́ия, глас 6: Блаже́н муж, боя́йся Го́спода, / в за́поведех Его́ восхо́щет зело́. Стих: Си́льно на земли́ бу́дет се́мя его́. Ева́нгелие от Луки́, зача́ло 24. Прича́стен: В па́мять ве́чную бу́дет пра́ведник:

Моли́тва

О преподо́бне о́тче Ирина́рше, уго́дниче Бо́жий и моли́твенниче о душа́х на́ших! Услы́ши нас, ны́не моля́щихся тебе́, я́ко иму́щему дерзнове́ние ко Го́споду, да пода́ст нам вся, я́же на по́льзу в сем житии́ на́шем и во уготовле́ние к ве́чному живоу́. Бу́ди нам наста́вник в духо́внем жи́тельстве, ути́шитель бу́ри страсте́й, помо́щник в ско́рбех и засту́пник от враг неви́димых, борю́щих ны, да и мы, богоуго́дно преше́дше по́прище сея́ жи́зни, бу́дем насле́дницы Ца́рствия Небе́снаго и сподо́бимся вку́пе с тобо́ю сла́вити Отца́, и Сы́на, и Свята́го Ду́ха во ве́ки веко́в. Ами́нь.

Преподобный Иринарх Соловецкий, постриженик Преображенской Соловецкой обители, в подвигах благочестия подражал преподобным Зосиме и Савватию Соловецким (совместная память 8 августа). Он настолько преуспел в добродетельной жизни, что после смерти игумена преподобного Антония, в 1614 году, был поставлен его преемником. В то время Соловецкий монастырь имел большое значение в защите северной России от шведов и датчан. Поэтому преподобный Иринарх прилагал немало трудов по укреплению оборонной мощи обители. С восточной стороны монастыря была построена вторая каменная стена с двумя огромными башнями, с северной и южной сторон выкопаны глубокие рвы, обложенные затем камнем. Внутри обители на случай военных действий построили два корпуса для солдат. За счет монастыря были также сделаны новые укрепления в Сумском и Кемском острогах. Обитель содержала увеличенные гарнизоны этих острогов и свой собственный. Заботы преподобного Иринарха о защите Отечества имели большое значение и еще при жизни святого подвижника принесли свои плоды. Так, в 1623 году датчане на военных кораблях появились у Корельского острова, но, увидев хорошо укрепленную крепость — Соловецкий монастырь, не рискнули начать военные действия и вернулись в свои воды.

Заботясь об ограждении обители от внешних бед, преподобный Иринарх неустанно заботился и о духовном возрастании иноков. Примером своей жизни он учил их богомыслию, смирению и кротости. Святой игумен отличался кротостью и снисходительностью в отношении к другим и строгостью к самому себе. Под духовным руководством преподобного Иринарха вырос ряд подвижников, среди которых особенно известен преподоб-

ный Елеазар Анзерский († 1656; память 13 января).

За два года до блаженной кончины преподобный Иринарх оставил управление обителью и усилил подвиг безмолвной молитвы. 17 июля 1628 года святой подвижник мирно отошел к Богу. Святые мощи преподобного Иринарха почивали под спудом в часовне его имени.

О преподобном Иринархе сохранились записи, составленные Иларионом, иноком Соловецкого монастыря, а затем игуменом (1640—1643) Макариевой Троицкой обители в Калязине Тверской епархии.

Литература

1. Филарет (Гумилевский), архиепископ. Жития святых, чтимых Православною Церковью. 3-е изд., дополн. Июль. СПб., 1900, с. 154—156.

2. Димитрий (Самбикин), архиепископ. Месяцеслов святых, всею Русскою Церковью или местно чтимых. Вып. 11, июль. Тверь, 1901, с. 207.

3. Настольная книга священнослужителя, т. 3. М., изд. Московской Патриархии, 1979, с. 592—593.

4. Соловецкий Патерик. СПб., 1914.

В ТОЙЖЕ ДЕНЬ

Преподо́бнаго Леони́да Устьнеду́мскаго

НА МА́ЛОЙ ВЕЧЕ́РНИ

На Го́споди, воззва́х: стихи́ры на 4, глас 5.

Подо́бен: Преподо́бне о́тче:

Избра́нный уго́дниче,/ сла́вным житие́м твои́м Ду́ха Свята́го обита́лище быв,/ И́же тя сла́вна яви́ стране́ Се́верней,/ ны́не мы, сошедшеся,/ ве́рою похва́льная воспису́ем ти,/ просвети́телю во тьме пребыва́ющих/ и звездо́ путево́дная мона́шествующих.

Богоблаже́нне Леони́де,/ в ми́ре живя́, Небе́снаго Оте́чества взыска́л еси́,/ путь широ́кий, веду́щий в па́губу, презре́в,/ дом и сро́дники Христа́ ра́ди оста́вил еси́,/ и́ноческое житие́ возлюби́в/ и дерзнове́ние сыно́внее ко Го́споду снискав,/ Того́ моли́, преподо́бне,/ моли́твами твои́ми от вся́ких зол свободи́ти чту́щия тя.

О́тче преподо́бне,/ а́нгел быв о́бразом, земны́й же естество́м,/ любо́вию к Бо́гу се́рдце пламене́ющее име́л еси́,/ сего́ ра́ди узре́л еси́ Ма́терь Бо́жию,/ Я́же призва́ тя на путь мона́шескаго жития́,/ украша́ющи за по́двиги небе́сными да́ры./ Той помоли́ся, преподо́бне,/ дарова́ти душа́м на́шим мир и ве́лию ми́лость.

Сла́ва, глас 6:

Днесь прииди́те, ве́рнии,/ предста́теля на́шего пред Бо́гом, Леони́да, восхва́лим,/ су́етная попра́вшаго/ и житие́ непоро́чно возлюби́вшаго,/ и с ра́достию возопиим ему́:/ ра́дуйся, смире́нный подви́жниче,/ плоть свою́ возненави́девый;/ ра́дуйся, слез тече́нием Бо́га уми́лостивый/ и вся ко́зни вра́жия си́лою Его́ победи́вый;/ ра́дуйся, ра́зум чист и свобо́ден от страсте́й стяжа́вый;/ ра́дуйся, лику́яй со А́нгелы у Престо́ла Бо́жия;/ испроси́ нам, уго́дниче Христо́в,/ благ нетле́нных.

И ны́не, Богоро́дичен: Богоро́дице, Ты еси́ лоза́ и́стинная:

На стихо́вне стихи́ры, глас 6:

Пречи́стыя Богоро́дицы служи́телю,/ Леони́де преподо́бне,/ си́лою Ея́ ко́зни вра́жия победи́л еси́/ и в безпло́дней пусты́ни дре́во мона́шества насади́л еси́,/ во е́же сла́вити и́мя Мари́и Де́вы, Одиги́трии,/ Путеводи́тельницы на́шея в Го́рняя селе́ния.

Стих: Честна́ пред Го́сподем/ смерть преподо́бных Его́.

Си́лою Бо́жиею укрепля́емь,/ мона́шеское житие́ возлюби́л еси́, Леони́де,/ мирска́я вся оста́вил еси́,/ и, в оби́тель всели́вся,/ и́ноческое постриже́ние воспри́ял еси́,/ и те́сным путе́м Небе́снаго оте́чества дости́гл еси́./ Ны́не же, па́мять твою́ пра́зднующе, вопие́м ти:/ моли́ Христа́ Бо́га спасти́ся душа́м на́шим.

Стих: Блаже́н муж, боя́йся Го́спода,/ в за́поведех Его́ восхо́щет зело́.

Тече́нии слез и страда́ний терпе́нием/ оде́жду души́ твоея́ очи́стил еси́, Богому́дре,/ возсия́в, я́ко у́тро, среде́ те́ни сме́ртныя,/ кра́я се́вернаго просвети́телю./ Сего́ ра́ди воспева́ем ти:/ моли́ Христа́ Бо́га о спасе́нии душ на́ших.

Сла́ва, глас 8:

О Леони́де блаже́нне,/ ты дре́во яви́лся еси́, насажде́нное при исхо́дищих вод,/ е́же насади́ десни́ца Бо́жия;/ цветы́ чуде́с и плоды́ добродете́лей украша́еши страну́ на́шу/ и сла́ве Госпо́дней

предстои́ши,/ испроси́ утомле́нным си́лу,/ изнемога́ющим кре́пость и упова́ние непрело́жно/ и твои́ми святы́ми моли́твами/ напо́й ду́ши на́ша/ вода́ми ве́ры и благоче́стия.

И ны́не, Богоро́дичен:

Влады́чице, приими́ моли́твы раб Твои́х/ и изба́ви нас/ от вся́кия ну́жды и печа́ли.

Тропа́рь, глас 1 (*зри на вели́цей вече́рни*). Сла́ва, и ны́не, **Богоро́дичен.**

НА ВЕЛИ́ЦЕЙ ВЕЧЕ́РНИ

Блаже́н муж: **1-й антифо́н. На Го́споди, воззва́х: стихи́ры на 8, глас 6.**

Подо́бен: Все отло́жше:

Труды́ мно́гими, о́тче,/ моли́твою и покая́нием/ побороо́л еси́ враги́ спасе́ния,/ в не́мощи те́ла и нищете́ духо́вней/ соверша́я твой по́двиг со стра́хом и тре́петом;/ вся сия́ подъя́в Бо́га ра́ди и в уго́ду Ему́,/ воспри́ял еси́ благода́ть Ду́ха Свята́го, чудотво́рче.

Наставля́емь, о́тче, от отцо́в,/ я́ко всяк, отреца́яйся ми́ра и быва́яй мона́х,/ прие́млет меч духо́вный, я́ко во́ин Христо́в,/ и исхо́дит на брань проти́ву духо́в зло́бных,/ отража́я сих кова́рства глаго́лом в ра́зуме,/ вся сия́ испо́лнил еси́ моли́твами святы́х оте́ц/ и воспри́ял еси́ благода́ть Ду́ха Свята́го, чудотво́рче.

Сво́йственно есть не́мощи челове́честей/ поползнове́ние име́ти ко греху́/ трему́ си́лами души́,/ ра́зумом, вожделе́нием и я́ростию,/ помышле́нием, сло́вом и де́лом,/ но, распаля́емь жела́нием спасе́ния, му́дре Леони́де,/ внима́л еси́ гла́су со́вести/ и, не терпя́ тоя́ обличе́ний,/ вопия́л еси́ непреста́нно к Бо́гу,/ сле́зно ка́яся и моля́ся,/ ища́ поми́лована бы́ти,/ сего́ и нам моли́ сподо́битися, преподо́бне.

Глаго́л Бо́жий, храня́щий врата́ серде́чная,/ носи́л еси́ во усте́х твои́х,/ преподо́бне Леони́де,/ ум и се́рдце сим очища́я, о́тче,/ непреста́нно взыва́л еси́:/ Иису́се, Сы́не Бо́жий, поми́луй мя;/ и победи́л еси́ прило́ги вра́жия,/ ги́бельныя стра́сти и зла́я по́мыслы;/ моли́ Бо́га о спасе́нии на́шем.

Несть мо́щно кому́ си́лою челове́ческою/ убежа́-

ти де́йствия страсте́й/ и сложе́ния лука́вых по́мыслов,/ о ни́хже истя́зани бу́дем в час сме́рти/ и отве́т дади́м на Суди́щи Стра́шнем;/ сего́ ра́ди мо́лим тя, о́тче преподо́бне Леони́де,/ моли́ Го́спода о на́шем спасе́нии.

Восприя́л еси́ зако́н духо́вный,/ на скрижа́лех се́рдца твоего́ пе́рстом Бо́жиим напи́сан,/ блаже́нне Леони́де,/ и сего́ ра́ди сподо́бился еси́ несре́дственне херуви́мски/ бесе́довати ко Христу́ чи́стою моли́твою;/ Того́, я́ко Бла́га, моли́/ поми́ловати ду́ши на́ша.

Восхище́н име́я ум Ду́хом Свяды́м/ в виде́ние Боже́ственное/ и созерца́я та́инства стра́шна,/ наслажде́ние пра́ведных и ра́йския добро́ты,/ радостнопеча́льныя излива́л еси́ сле́зы, о́тче преподо́бне,/ у креста́ моля́ся в пусты́ни.

Сла́ва, глас 4:

Я́ко от сосу́да Боже́ственныя благода́ти,/ истекли́ суть от чре́ва твоего́ ре́ки воды́ живы́я,/ по́двиги со́бранныя во глубине́ се́рдца твоего́ та́инственно,/ уго́дниче Бо́жий Леони́де,/ напая́юще духо́вная ча́да твоя́,/ ста́до, тобо́ю пасо́мое,/ возводя́ще их к по́чести Вы́шняго зва́ния.

И ны́не, Богоро́дичен.

Вход. Прокими́н дне. И чте́ния 3 преподо́бническая (*зри страницы 333—334*).

На литии́ стихи́ры, глас 2:

Прииди́те, ве́рнии, любо́вию соше́дшеся,/ и́стиннаго подви́жника почти́м днесь, Леони́да,/ ра́достно ше́ствовавшаго путе́м Влады́чним,/ преодоле́вшаго те́рния и страсте́й во́лны,/ и ве́рою возопии́м:/ о всеблаже́нне, преподо́бных сожи́телю и по́стников похвало́,/ моли́ся о нас ко Го́споду,/ спасти́ся душа́м на́шим.

Преподо́бне о́тче Леони́де,/ ты ра́ди Христа́ вся, я́же в ми́ре сем, оста́вил еси́/ и в пусты́ни мир Бо́жий обре́л еси́ в се́рдцы Твое́м,/ не убоя́вся кова́рствия ви́димых и неви́димых враг,/ побежда́я зло́бу сих ве́рою кре́пкою и терпе́нием ди́вным./ Го́спода непреста́нно моли́ о спасе́нии на́шем.

Днесь Росси́йская Це́рковь весели́тся, / и́бо ча́да ея́, от исто́чников ева́нгельских испи́вше, / торжествуют духо́вно в сей пра́здник до́браго па́стыря, / лобыза́юще любе́зно ико́ну его́ и пою́ще: / спаса́й нас моли́твами твои́ми, / Леони́де чудотво́рче.

Сла́ва, глас 6: Днесь прииди́те: *пи́сана на ма́лой вече́рни.* **И ны́не, Богоро́дичен.**

На стихо́вне стихи́ры, глас 1.

Подо́бен: Небе́сных чино́в:

Со́лнца светле́йший твой пра́здник / наста́, преподо́бне, / озаря́я ду́ши притека́ющих к тебе́ с ве́рою, / припа́дающих к честне́й ра́це и вопию́щих: / спаса́й ду́ши на́ша / моли́твами твои́ми, Богому́дре.

Стих: Честна́ пред Го́сподем / смерть преподо́бных Его́.

Пло́ти и ми́ра жела́ния ду́ху покори́в, / воздержа́ния брazда́ми / те́ло и ду́шу укрепля́я, блаже́нне, / стяжа́л еси́ внутрь Небе́сное бога́тство / и насле́дник жи́зни ве́чныя яви́лся еси́; / моли́ся о душа́х на́ших.

Стих: Блаже́н муж, боя́йся Го́спода, / в за́поведех Его́ восхо́щет зело́.

Свя́те Леони́де, / чи́стым се́рдцем Бо́га возлюби́л еси́, / ви́дя в Нем Ве́чный Живо́т, / Исто́чник све́та, си́лы, ми́ра и ра́дости, / не устраши́лся еси́ врагов ополче́ния, наста́вник и́ноков быв; / моли́ся о спасе́нии душ на́ших.

Сла́ва, глас 8:

Собра́ние мно́гое и́ноков и миря́н, / па́стыря тя, Леони́де, почита́юще до́браго, / вслед тебе́ ше́ствующе, пра́вый путь обрето́ша. / Мы же, дивя́щеся твои́м ве́лиим трудо́м и подвиго́м мно́гим, / и́миже Бо́гу угоди́л еси́, / еди́ными усты́ усе́рдно вопие́м: / моли́ся Го́споду о спасе́нии на́шем.

И ны́не, Богоро́дичен: Безневе́стная Де́во:

Тропа́рь, глас 1:

Бо́жественною любо́вию и житие́м духо́вным / от ю́ности распали́вся, преподо́бне, / и вся, я́же в ми́ре кра́сная, возненави́дев, / Христа́ еди́наго от души́ возлюби́л еси́, о́тче, / ле́гкое и́го на ра́мо

взем,/ Божéственным Прóмыслом и Пречúстыя Богорóдицы чýдным явлéнием направля́емь,/ достúже пусты́ни/ и в ней многолéтне подвизáлся есú/ в трудéх мнóгих и слезáх,/ вся́ким злострадáнием плоть свою́ изнуря́я./ Отонюдуже Бог, твоя́ труды́ вúдев,/ умнóжи тебé чáда в пусты́ни./ Но я́ко имéя дерзновéние к Бóгу,/ молú о нас, рабéх твоúх, óтче преподóбне Леонúде,/ да избáвит нас от всех навéт вражиих/ и спасéт дýши нáша.

НА У́ТРЕНИ

На Бог Госпóдь: тропáрь святáго, дважды. Слáва, и ны́не, Богорóдичен.

По 1-м стихослóвии седáлен, глас 8.

Подóбен: Премýдрости:

Возсия́л есú, преподóбне, свя́тостию житúя твоегó;/ воúстинну светúльник весь освящéн и Богоносен показáлся есú мúра, добрóты и свéтлости;/ вся вúдимыя добрóты преходя́щия отрúнув, смирéнием и нищетóю Христý послéдовал есú/ и собрáл есú монáхов в обúтель свою́,/ научáя их мúра злóбу побеждáти и тéсным путéм шéствовати ко спасéнию./ Молú Гóспода согрешéний оставлéние даровáти/ чтýщим любóвию святýю пáмять твою́.

Слáва, и ны́не, Богорóдичен:

Я́ко Всенепорóчная Невéста Творцá,/ я́ко Неискусомýжная Мáти Избáвителя,/ Прия́телище я́ко сýщи Утéшителя, Всепéтая,/ беззакóния мя сýща скверное жилúще и дéмонов игрáлище в рáзуме бы́вша,/ потщúся и сих злодéйствия мя избáвити,/ свéтло жилúще добродéтельми содéлавши,/ Светодáтельная и Нетлéнная, разженú óблак страстéй и вы́шняго причáстия сподóби/ и Свéта невечéрняго молúтвами Твоúми.

По 2-м стихослóвии седáлен, глас 3.

Подóбен: Красоте́ дéвства:

Ветúи многовещáннии не возмóгут по достоя́нию изобразúти слáву,/ от Бóга уготóванную святы́м,/ ея́же ты причастúлся есú, óтче Леонúде,/ и дерзновéнно предстоúши лицý Бóжию, и приклоня́еши к нам, грéшным, милосéрдие Егó;/ сподó-

би и нас моли́твами твои́ми дости́гнути блаже́нства Небе́снаго.

Сла́ва, и ны́не, Богоро́дичен:

Я́ко невозде́ланна, Де́во, лоза́,/ прекра́сный грозд, Христа́, возрасти́ла еси́,/ источа́юща нам вино́ спаси́тельное, всех веселя́щее ду́ши и телеса́;/ те́мже я́ко вино́вну Тя до́брых ублажа́юще,/ при́сно со А́нгелом вопие́м:/ ра́дуйся, Обра́дованная.

По полиеле́и седа́лен, глас 8.

Подо́бен: Прему́дрости:

А́нгели небе́снии ра́достно прия́ша ду́шу твою́, преподо́бне, во оби́тели ра́йския,/ иде́же Госпо́дь Сла́вы Христо́с венча́ тя и нам, земны́м, засту́пника дарова́./ Хотя́щим спасти́ся бу́ди помо́щник, преподо́бне Леони́де,/ избавля́я нас заступле́нием твои́м от грехо́в, напа́стей и бед вся́ческих,/ низводя́ притека́ющим к тебе́, о́тче, Бо́жие благослове́ние.

Сла́ва, и ны́не, Богоро́дичен:

О Тебе́ ра́дуется, Благода́тная, вся́кая тварь,/ а́нгельский собо́р и челове́ческий род,/ освяще́нный хра́ме и раю́ слове́сный,/ де́вственная похвало́,/ из Нея́же Бог воплоти́ся и Младе́нец бысть, пре́жде век сый Бог наш,/ ложесна́ бо Твоя́ престо́л сотвори́ и чре́во Твое́ простра́ннее небе́с соде́ла./ О Тебе́ ра́дуется, Благода́тная, вся́кая тварь, сла́ва Тебе́.

Степе́нна, 1-й антифо́н 4-го гла́са. Прокиме́н, глас 4: Честна́ пред Го́сподем/ смерть преподо́бных Его́. **Стих:** Что воздам Го́сподеви о всех, я́же воздаде́ ми? **Вся́кое дыха́ние: Ева́нгелие от Матфе́я, зача́ло 43.**

По 50-м псалме́ стихи́ра, глас 6:

Светоноса́тельна свети́льника,/ пред Престо́лом Бо́жиим предстоя́ща/ и мрак страсте́й на́ших луча́ми моли́тв твои́х разгоня́юща,/ ви́дим тя, преподо́бне о́тче Леони́де;/ озари́ у́бо и на́ша сердца́, всеблаже́нне,/ да вопие́м ти любо́вию:/

о́тче наш кро́ткий и ми́лостивый,/ усе́рдный служи́телю Ма́тере Бо́жия,/ моли́ о душа́х на́ших.

Кано́н свята́го, глас 8, его́же краегране́сие сицево́: **У**го́днику Твоему́, Го́споди, пою́ хвалу́ сию́.

Песнь 1

Ирмо́с: ***Колесницегони́теля фараóня погрузи́/ чудотворя́й иногда́/ Моисе́йский жезл, крестообра́зно порази́в/ и разделив мо́ре,/ Изра́иля же беглеца́, пешехо́дца, спасе́,/ песнь Бо́гови воспева́юща.***

Умертви́в плотска́я мудрова́ния, подвиза́ясь многоле́тне в труде́х тя́жких и слеза́х,/ смире́нием Христу́, нас ра́ди смири́вшемуся, подража́в,/ со А́нгелы ны́не песнь Бо́гу вопие́ши, Леони́де преподо́бне.

Го́рести уедине́ния возлюби́л еси́ па́че вся́каго всеплóдия, блаже́нне,/ обре́т в пусты́ни небе́сный поко́й и сла́дость духо́вную,/ и на высоту́ безстра́стия возше́л еси́.

О́тче избра́нный и чудотво́рче,/ свя́тостию жития́ твоего́, я́ко свети́льник све́тлый, украша́еши край се́верный,/ мра́чныя си́лы де́монския, я́ко паучи́ну, разоря́я.

Богоро́дичен: Де́во, родила́ еси́ Законода́вца, Бо́га и Челове́ка бы́вша;/ Того́, я́ко Бла́га, моли́, Всенепоро́чная,/ на́ша беззако́ния презре́ти и спасе́ние дарова́ти.

Песнь 3

Ирмо́с: ***Утвержде́й в нача́ле Небеса́ ра́зумом/ и зе́млю на вода́х основа́вый,/ на ка́мени мя, Христе́, за́поведей Твои́х утверди́,/ я́ко несть свят, па́че Тебе́, Еди́не Человеколю́бче.***

Небе́снаго оте́чества взыска́вый, свя́те,/ о́браз был еси́ ученико́м твои́м, уча́ сих отлуча́тися мирска́го пристра́стия/ и во спасе́ние их ду́ши привлека́я.

И́же а́нгела о́бразом, земна́го су́ща естество́м, зря́ще тя, о́тче преподо́бне,/ прославля́ем Го́спода, просла́вльшаго тя,/ вопию́ще Ему́ песнь трисвяту́ю.

Край твой Пошехóнский остáвив, свя́те,/ стопы́ своя́ в Кожеезёрскую оби́тель напрáвил еси́,/ избрáв монáшеское житие́ сéрдцем твои́м, к Бóгу пламенéющим.

Богорóдичен: Ужасéся нéбо, ви́дяще Тя, Богорóдице, Херуви́мов и Серафи́мов превы́шши,/ Ты бо еди́на прия́ла еси́ Невмести́маго Бóга во чрéве Твоéм;/ тéмже Тя вси, вéрнии, Чи́стая, пéсньми ублажáем.

Седáлен, глас 4.

Подóбен: Вознесы́йся на Крест:

Путь широ́кий, веду́щий в пáгубу, презрéв, óтче,/ Христу́ от души́ послéдовал еси́, терни́стым путéм в Небéсное Цáрство шéствовав,/ надéждею вéчных благ сéрдце своé увеселя́я, преподóбне Леони́де,/ моли́ Бóга о спасéнии нáшем.

Слáва, и ны́не, Богорóдичен:

Слóво Тя человéческое не мóжет, Дéво, восхвали́ти достóйно,/ из Тебé бо без сéмене Жизнодáвец Христóс воплоти́тися благоволи́, Пречи́стая,/ Егóже моли́ спасти́ся рабóм Твои́м.

Песнь 4

Ирмóс: ***Ты моя́ крéпость, Гóсподи,/ Ты моя́ и си́ла,/ Ты мой Бог, Ты моé рáдование,/ не остáвль нéдра Óтча/ и нáшу нищету́ посети́в./ Тем с пророко́м Аввакýмом зову́ Ти:/ си́ле Твоéй слáва, Человеколю́бче.***

Тлéнная и преходя́щая остáвив, óтче Богому́дре,/ храм Ду́ха Святáго был еси́ и жи́зненных вод истóчник,/ пóстников утверждéние и монáшествующих весéлие.

Всяк день слезáми зéмлю орошáя,/ взирáл еси́, Леони́де преподóбне, на Крест Христóв,/ дóндеже изсуши́л еси́ душеврéдных страстéй пучи́ну,/ тéмже пáмять твою́ чтим, достоблажéнне.

Отцá Небéснаго угóдниче, ты рáзум чист стяжáл еси́,/ моли́твою и постóм кóзни вражия побеждáя,/ помози́ и нам, смирéнный подви́жниче, житие́ непорóчно возлюби́ти.

Богорóдичен: Еди́н Вéдый человéческаго существá нéмощь,/ из Тебé прозябé, Чи́стая, Цвет

Нетле́нный,/ спасе́ние да́руяй всему́ челове́честву.

Песнь 5

Ирмо́с: ***Вску́ю мя отри́нул еси́/ от лица́ Твоего́, Све́те Незаходи́мый,/ и покры́ла мя есть чужда́я тьма, окая́ннаго,/ но обрати́ мя и к све́ту за́поведей Твои́х/ пути́ моя́ напра́ви, молю́ся.***

Ма́тере Бо́жия послу́шник быв,/ из оби́тели Солове́цкия в пу́стынь Моржо́вскую пресели́лся еси́,/ иде́же, труды́ к трудо́м прилага́я,/ бога́тство добродете́лей стяжа́л еси́, преподо́бне.

Умо́м вы́ну на Небесе́х пребыва́я,/ бу́рю искуше́ний и бед от челове́к зло́бных с кро́тостию претерпева́л еси́, преподо́бне,/ труды́ ве́лия подъя́в, ужа́лен быть змие́ю, но безвре́ден преби́л еси́,/ моли́твою к Бо́гу укрепля́емь.

Госпо́дню во́лю сотвори́вый, и́ны твори́ти во́лю Бо́жию научи́л еси́,/ ли́ка и́ноческаго предстоя́телю богому́дрый,/ бра́тии твоея́ о́тче чадолюби́вый и ми́лостивый.

Богоро́дичен: О стено́ и заступле́ние на́ше, Де́во Пречи́стая,/ Твое́ю сла́вою Боже́ственною хва́ляще́ся, Тя ублажа́ем,/ Ты бо на́ших душ еси́ ра́дость и весе́лие, Чи́стая.

Песнь 6

Ирмо́с: ***Очи́сти мя, Спа́се,/ мно́га бо беззако́ния моя́,/ и из глубины́ зол возведи́, молю́ся,/ к Тебе́ бо возопи́х, и услы́ши мя,/ Бо́же спасе́ния моего́.***

Све́тло и изве́стно твое́ житие́, преподо́бне Леони́де, яви́ся кра́ю Прилу́зскому,/ добродете́ли ева́нгельския испо́лнено,/ ве́рности и любве́ ко Христу́ Человеколю́бцу.

Па́мять твою́ творя́щим, о́тче, не переста́й моли́ти Творца́ и Изба́вителя/ долго́в разреше́ние дарова́ти/ и восприя́ти блаже́нство небе́сное.

О Христе́ укрепля́емь, свя́те Леони́де, по́двигов ме́сто издале́ча облобыза́л еси́,/ с ико́ною Одигитрии на реку́ Лу́зу пришед, ту водвори́ся,/ да оби́тель чу́дную воздви́гнеши.

Богоро́дичен: Де́ва Всенепоро́чная, рождество́м из Тебе́ Бо́га и Спа́са/ зако́н изнемо́же и пре́йде сень,/ па́че ума́ яви́вшейся благода́ти, Всепе́тая.

Конда́к, глас 8:

Все свое́ умно́жив жела́ние и к Бо́гу впери́в/ и Тому́ невозвра́тно от души́ после́довав,/ в пусты́ню всели́ся и в ней мно́гия труды́ в Бо́зе показа́л еси́./ В непрохо́дных ме́стех исто́чники водны́я ископа́л еси́/ и умертви́л еси́ по́двиги твои́ми теле́сная мудрова́ния,/ мно́гим путь был еси́ ко спасе́нию./ Те́мже мо́лим тя:/ спаси́ нас и я́же собра́, му́дре, да зове́м ти:/ ра́дуйся, Леони́де преподо́бне, пусты́нный жи́телю.

И́кос:

Светопода́тельна свети́льника, пред Престо́лом Бо́жиим предстоя́ща/ и мрак страсте́й на́ших луча́ми моли́тв твои́х разгоня́юща,/ ви́дим тя, преподо́бне о́тче Леони́де./ Озари́ сия́нием духо́вным и на́ша сердца́, блаже́нне, да достодо́лжно вопие́м ти си́це:/ ра́дуйся, лучу́ пресве́тлый, от Со́лнца Христа́ возсия́вый;/ ра́дуйся, и по преставле́нии твое́м с на́ми пребыва́еши./ Ра́дуйся, храм Пресвяты́я Богоро́дицы и оби́тель в честь Ея́ Введе́ния постро́ивый;/ ра́дуйся, украси́вый ме́сто сие́ и́ноческим песнопе́нием./ Ра́дуйся, сей храм, мо́щи твоя́ и реку́ Неду́му нам в зало́г любве́ твоея́ оста́вивый;/ ра́дуйся, преподо́бне о́тче наш Леони́де, пусты́нный жи́телю.

Песнь 7

Ирмо́с: *Бо́жия снизхожде́ния/ огнь устыде́ся в Вавило́не иногда́./ Сего́ ра́ди о́троцы в пещи́, ра́дованною ного́ю,/ я́ко во цве́тнице, лику́юще, поя́ху:/ благослове́н еси́, Бо́же оте́ц на́ших.*

И́стины ревни́тель и стена́ кре́пкая ве́рным был еси́, о́тче,/ защища́я их от лжи и клеветы́ зави́стника,/ де́монския стре́лы угаша́я, и боле́зни исцеля́я,/ и научая всех воспева́ти:/ благослове́н Бог оте́ц на́ших.

Пещь искуше́ний проше́л еси́, преподо́бне, и ороси́ тя благода́ть Боже́ственная,/ напая́ющи се́рдце любо́вию и благоче́стием/ и всем показу́ющи тя подви́жника ди́вна, зову́щим:/ благослове́н Бог оте́ц на́ших.

О сла́вне Леони́де, ты на земли́ я́ко безпло́тен

пожи́л еси́ / и ны́не со А́нгелы песнь Бо́гу немо́лчно вопие́ши. / Тем тя ве́рою почита́ем, досточу́дне.

Богоро́дичен: Ю́же А́нгели воспе́ти не мо́гут по достоя́нию, / мы, земни́и, воспева́ем Тя, Богоро́дице Де́во, / и ве́рою Сы́ну Твоему́ вопие́м: / оте́ц на́ших Бо́же, благослове́н еси́.

Песнь 8

Ирмо́с: *Седмери́цею пещь / халде́йский му́читель / Богочести́вым неи́стовно разжже́, / си́лою же лу́чшею спасе́ны сия́ ви́дев, / Творцу́ и Изба́вителю вопия́ше: / о́троцы, благослови́те, / свяще́нницы, воспо́йте, лю́дие, превозноси́те во вся ве́ки.*

Христоимени́тии лю́дие, днесь собра́вшеся / на твой светоно́сный пра́здник, преподо́бне Леони́де, / ча́ют улучи́ти моли́твами твои́ми ра́дость и весе́лие духо́вное, / иму́ще тя засту́пника пред Бо́гом вели́каго и воспева́юще: / де́ти, благослови́те, свяще́нницы, воспо́йте, лю́дие, превозноси́те Его́ во ве́ки.

Всеумиле́нное пе́ние прино́сим ти, свя́те, жа́ждуще ми́лости от тебе́ получи́ти. / Ты же нас посети́ и да́нною тебе́ от Бо́га благода́тию исцели́, да Го́сподеви пое́м: / де́ти, благослови́те, свяще́нницы, воспо́йте, лю́дие, превозноси́те Его́ во ве́ки.

А́нгели небе́снии ра́достно прия́ша ду́шу твою́, преподо́бне, во оби́тели ра́йския, / иде́же Госпо́дь Сла́вы венча́ тя за пощéние кре́пкое, моли́тву неле́ностную и терпе́ние во искуше́ниих. / И ны́не мы, тобо́ю укрепля́еми, зове́м: / де́ти, благослови́те, свяще́нницы, воспо́йте, лю́дие, превозноси́те Его́ во ве́ки.

Богоро́дичен: Лю́дие ве́рнии вопию́т Ти непреста́нно: / ра́дуйся, Чи́стая, из Тебе́ бо произы́де Спас наш, / и́стинно облеки́йся во всего́ мя, челове́ка, за милосе́рдие непостижи́мое, / превозноси́мый Бог благослове́нный.

Песнь 9

Ирмо́с: *Ужасе́ся о сем Не́бо, / и земли́ удиви́шася концы́, / я́ко Бог яви́ся челове́ком пло́тски / и чре́во Твое́ бысть простра́ннейшее Небе́с. / Тем Тя,*

Богоро́дицу,/ А́нгелов и челове́к чинонача́лия велича́ют.

Учи́теля тя мона́шествующим показа́ благода́ть Ду́ха Свята́го, в тя всели́вшися,/ и лука́вых духо́в прогони́теля, и боле́зней цели́теля,/ и душ враче-ва́теля пречу́днаго.

Све́та духо́внаго испо́лненный свети́льник был еси́, преподо́бне Леони́де,/ озаря́я сердца́ к тебе́ притека́ющих/ и к Го́рнему оте́честву им путь освеща́я.

И́же а́нгельскими пе́сньми прославля́емый Христо́с Подвигополо́жник/ ди́вна тя подви́жника нам показа́,/ душетле́нных страсте́й победи́теля и и́стиннаго па́стыря ста́да слове́снаго.

Богоро́дичен: Юнице Всечи́стая, осия́нная Ду́хом Святы́м,/ родила́ еси́ нам Христа́ Бо́га, Сло́во воплоще́нное:/ песнь сию́ приими́ от нас, Де́во, благода́ть воздаю́щи многосве́тлую.

Свети́лен:

Ду́хом Всесвяты́м просвеща́емь и добродете́льми облиста́емь,/ не оскверни́л еси́ души́ твоея́ добро́ту;/ в ста́рости масти́тей преста́вился еси́ ко Го́споду,/ окруже́нный ли́ком и́ноков, тобо́ю со́бранных./ Ны́не о нас, чту́щих всечестну́ю па́мять твою́, Хри́ста Бо́га моли́,/ Леони́де, о́тче преподо́бне.

Сла́ва, и ны́не, Богоро́дичен:

Сла́вою Твое́ю Боже́ственною хва́лящеся,/ Тя ублажа́ем, я́коже прорекла́ еси́, Пречи́стая./ Ты бо душа́м на́шим источа́еши весе́лие и ра́дование моли́твами уго́дника Твоего́.

На хвали́тех стихи́ры на 4, глас 4.

Подо́бен: Зва́нный сы́ше:

Повину́яся Ма́тере Бо́жия повеле́нию, преподо́бне,/ земна́я вся оста́вил еси́/ и в пусты́ню всели́ся,/ иде́же терпе́л еси́ Бо́га ра́ди ско́рби и лише́ния мно́гая,/ до́ндеже вмести́лище быть Ду́ху Свято́му./ Оби́тель устро́ил еси́/ и собра́ на те́сный путь и́ноческий мона́хов мно́жество,/ уча́ их жа́ждати благ небе́сных/ и плоть ду́хови покоря́ти./

Помина́й у Престо́ла Влады́чня нас, чту́щих твою́ па́мять, Леони́де,/ да спасе́т ду́ши на́ша.

Похва́льная днесь воспису́ем ти,/ любо́вию творя́щии па́мять твою́,/ уго́дниче Христо́в и чудотво́рче Леони́де,/ стране́ се́верней возсия́вый, я́ко звезда́ богосве́тлая./ Притека́ющии к тебе́ исцеле́ния да́ры прие́млют,/ и́маши бо дерзнове́ние ко Го́споду/ и моли́твами твои́ми свобожда́еши всех бед и напа́стей/ чту́щих тя ве́рою.

Ангелоподо́бным твои́м житие́м, преподо́бне Леони́де,/ облагоуха́л еси́ пусты́ню,/ в не́йже во́лю Госпо́дню сотвори́в,/ и и́ны ю́ твори́ти научи́л еси́,/ ли́ка и́ноческаго предстоя́телю богому́дрый и о́тче чадолюби́вый./ Вся́ким злострада́нием плоть свою́ изнури́в,/ умертви́л еси́ по́двиги теле́сная мудрова́ния,/ те́мже тя ублажа́ем, Христа́ велича́юще.

Сла́ва, глас 2:

По́двиги и труды́ твоя́ воспева́ем, Леони́де,/ и све́тлое твое́ житие́ богоуго́дное прославля́ем,/ ты бо зми́я дре́вняго победи́л еси́,/ избра́в путь те́сный и ско́рбный,/ вся́каго дово́льства теле́снаго лише́нный,/ испо́лненный же мра́за и зно́я, а́лчбы и жа́жды./ Сего́ ра́ди на высоту́ безстра́стия возше́л еси́,/ и моли́тва твоя́ ко Го́споду, я́ко фимиа́м благово́нный, восхожда́ше./ Ны́не же Бо́гу предстоя́,/ моли́ся о спасе́нии на́шем, о́тче преподо́бне.

И ны́не, Богоро́дичен:

Все упова́ние мое́ на Тя возлага́ю,/ Ма́ти Бо́жия,/ сохрани́ мя под кро́вом Твои́м.

НА ЛИТУРГИ́И

Блаже́нны от кано́на, пе́сни 3-я и 6-я. Проки́мен, глас 7: Честна́ пред Го́сподем/ смерть преподо́бных Его́. Стих: Что воздам Го́сподеви о всех, я́же воздаде́ ми? Апо́стол к Гала́том, зача́ло 213. Аллилу́ия, глас 6: Блаже́н муж, боя́йся Го́спода, в за́поведех Его́ восхо́щет зело́. Стих: Си́льно на земли́ бу́дет се́мя его́. Ева́нгелие от Луки́, зача́ло 24. Прича́стен: В па́мять ве́чную бу́дет пра́ведник:

Моли́тва

О священе́нная главо́, преподо́бне о́тче наш Леони́де, земны́й а́нгеле и небе́сный челове́че, свети́льниче пресве́тлый, край наш Прилу́зский озаря́яй! Тебе́, уго́дниче Бо́жий, неистоща́емое от Всеблага́го Влады́ки благода́ти и даро́в даде́ся сокро́вище: с ве́рою к тебе́ приходя́щих утеша́ти, теле́сныя и душе́вныя неду́ги отгоня́ти. К тебе́ у́бо прибега́ем, припа́дающе, мо́лимся: не пре́зри нас, моля́щихся и твоея́ прося́щих по́мощи; испроси́ нам у Христа́, да сотвори́т с на́ми зна́мение во бла́го и преобрази́т на́ше мра́чное житие́, се́рдце на́ше прокаже́нное очи́стит и оби́тель сотвори́т для Своего́ вселе́ния, я́ко без Него́ не мо́жем твори́ти ничесо́же, да вся́кое на́ше во бла́го жела́ние испо́лнит. Да та́ко, угожда́юще Ему́, победи́м бори́ющаго нас диа́вола, вни́дем иде́же вси святи́и пребыва́ют и прославля́ют Отца́, и Сы́на, и Свята́го Ду́ха во ве́ки. Ами́нь.

Преподобный Леонид Устьнедумский родился в 1551 году в Пошехонско-Ярославской земле в семье благочестивых крестьян Филиппа и Екатерины. Родители воспитали сына в страхе Божием и научили его чтению. До 50-летнего возраста он занимался земледелием.

В 1603 году преподобный Леонид удостоился в сонном видении явления Божией Матери. Она повелела ему идти на реку Двину, в Моржевскую Николаевскую пустынь, неподалеку от Холмогор в Архангельской земле, взять там Ее икону «Одигитрия» и перенести на реку Лузу к Туринской горе, в пределы современной Кировской области, и, построив в честь Ее храм, оставаться при нем до кончины. Преподобный Леонид, считая себя недостойным особого Божественного откровения, положил отнестись к видению как к обычному сну и никуда не пошел. Так он сделал по своему великому духовному опасению, осмотрительности и высокому смирению.

Через некоторое время он отправился в Кожеезерский монастырь, в Архангельской земле, и принял там монашеский постриг. После основания монастыря в 1565 году преподобным Серапионом († 27 июня 1611), третьим игуменом в. 1643—1646 годах там был Никон, впоследствии Патриарх Московский и всея Руси.

Кожеезерская обитель, окруженная водами озера Коже, находилась вдали от людских поселений. Преподобный Леонид прожил здесь около года, исполняя послушание келаря и подвизаясь вместе с братией обители в условиях сурового климата и постоянно испытывая недостаток в пище. Его духовным руководителем был преподобный старец Серапион. Здесь прежнее видение повторилось, но святой и на этот раз не дерзнул исполнить повеление.

Из Кожеезерской обители святой Леонид ушел в Преображенский Соловецкий монастырь. Он три года терпеливо трудился здесь в пекарне и уже начал забывать о видении, как вдруг, в третий раз, явилась преподобному Божия Матерь и повторила приказание. Старец рассказал о троекратном видении Богородицы игумену монастыря Антонию и просил благословения оставить обитель. Игумен отпустил его, и преподобный Леонид отправился в Моржевскую пустынь. Он не сразу открыл насто-

ятелю Корнилию (Кочергин; 1599—1623) причину своего прибытия и целый год провел в обители на тяжелых послушаниях.

Пресвятая Богородица явилась ему здесь в четвертый раз с тем же повелением. Тогда преподобный рассказал настоятелю и братии о явлении Пресвятой Богородицы и указал святую икону, которую ему было повелено перенести к Туринской горе. Благочестивый настоятель и братия, отслужив молебен пред иконой Богородицы Одигитрии, передали святой образ старцу Леониду.

Преподобный со святыней отправился в назначенное ему место, хотя никогда и не бывал в тех краях. На реке Лузе, в двух верстах от Туринской горы, при устье речки Якутицы (Якушицы), впадающей в Лузу, в 80 верстах от Великого Устюга, преподобный Леонид построил небольшое жилище и жил в нем некоторое время, проводя дни и ночи в посте и молитве.

Здесь надлежало святому устроить иноческую обитель, как ему было сказано в видении. Однако местные жители не позволили ему приступить к постройке. Со святой иконой в руках пошел преподобный Леонид лесом, по берегу реки Лузы, из глубины души взывая к Богу о своей скорби. Вскоре он встретился с крестьянином Никитой Назаровым. Преподобный Леонид рассказал ему о бывших видениях, показал образ Божией Матери и просил указать место, где можно было бы построить храм для святой иконы. Видя слезы старца, Никита предложил ему строить храм на месте их встречи. Никита помог старцу построить келлию, а затем начал посещать его для духовной беседы и совместной молитвы. Окрестные жители, узнав о старце Леониде, стали приходить к пустыннику и молились пред святой иконой. Вскоре благочестивые крестьяне построили часовню.

В 1608 году преподобный Леонид, видя в народе возрастающее благоговейное почитание святой иконы Божией Матери и по просьбе желавших проходить под его руководством иноческие подвиги, отправился в Ростов к митрополиту Филарету (впоследствии Патриарх Московский и всея Руси; 1619—1633), чтобы получить его благословение на построение храма и устройство обители. Митрополит Ростовский благословил выдать старцу антиминс и все необходимые для богослужения священные принадлежности, а самого преподобного рукоположил во иеромонаха, определив ему быть начальником новоустраивающейся иноческой обители.

Вскоре была воздвигнута церковь в честь Введения во храм Пресвятой Богородицы. При освящении храма 17 февраля 1608 года в него была перенесена святая икона Богородицы Одигитрии. Место, на котором находилась обитель, было сырое, болотистое. Для осушения болот 60-летний трудолюбивый старец Леонид сам прокопал канал от реки Лузы до Черного озера, от Черного до Святого озера, а затем до Черной речки. Общая длина канала составила около двух километров. (Канал существует и ныне, исполняя свое назначение). Во время этого тяжелейшего труда святой Леонид был ужален у Черного озера ядовитой змеей. Немного встревожившись, он затем решил не думать об этом. Так, с одним упованием на Богородицу, не предпринимая ничего, преподобный остался здоров. В связи с этим он, как гласит предание, назвал вырытый канал Недумойрекой, откуда и обитель стала именоваться Устьнедумской. Хотя канал осушил болота, но река Луза весной, в разлив, затопляла место обители. Поэтому преподобный Леонид решил перенести храм и обитель на более возвышенное место — высокий мыс у Черного озера. (Ныне здесь расположен поселок Озера).

По благословению митрополита Ростовского Варлаама новосозданная церковь, также в честь Введения во храм Пресвятой Богородицы, с приделом во имя великомученицы Параскевы, была освящена 23 мая 1652 года (каменный храм сооружен на этом месте в 1763 году) архимандритом Устюжского Михаило-Архангельского монастыря Арсением.

Своим подвигом в крае, называемом «Лузскою Пермцою», что значит малая часть страны пермяков при реке Лузе, и как один из первых просветителей этих земель, преподобный Леонид заслужил справедливое почитание. Это подтверждает акафист преподобному, где он величает-

ся «пермцев просветителем» (икос 3) и «просветителем края Северного» (кондак 5).

Устроив обитель, иеромонах Леонид передал управление его строителю Арсению, а сам, желая высшего духовного совершенства, большую часть времени проводил в келлии в уединении и безмолвии, выходя из нее только на богослужение в храм. Как светильник, тихо догорала жизнь святого иеромонаха Леонида, и, исполненный дней от своих трудов, он переселился в Вечные Обители. Это было 17 июля 1654 года. Мощи преподобного Леонида были положены под спудом в Устьнедумском Введенском храме, где долго хранилась его жесткая и тяжелая власяница — свидетель подвижнических трудов святого.

При Введенской Устьнедумской обители велась запись многих знамений милости Божией, явленных по молитвам к преподобному Леониду.

Литература

1. Иоанн Верюжский, священник. Преподобный Леонид Устьнедумский.— В кн.: Исторические сказания о жизни святых, подвизавшихся в Вологодской епархии. Вологда, 1880.

2. Филарет (Гумилевский), архиепископ. Жития святых, чтимых Православною Церковью. Июль. СПб., 1885.

3. Лебедев В. Вологодская святыня.— Церковное слово (Прибавление к Вологодским епархиальным ведомостям), 1907, № 19.

4. Трифон, игумен. Празднование памяти преподобного Леонида Устьнедумского в Лальске.— Журнал Московской Патриархии, 1981, № 7.

МЕ́СЯЦА ИЮ́ЛЯ В 18-й ДЕНЬ

Свята́го му́ченика Емилиа́на

ВЕ́ЧЕР

На Го́споди, воззва́х: стихи́ры, глас 4.

Подо́бен: Я́ко до́бля:

Эллинская служе́ния,/ я́коже прах, истни́л еси́/ и себе́ возста́вил еси́ столп одушевле́н Богоразу́мия/ благода́тию Христа́ Бо́га на́шего, му́ченице Емилиа́не,/ и храм свяще́ния, и недви́жимо благоче́стия основа́ние/ чту́щим до́блия твоя́ по́двиги,/ богому́дренно, пребога́те.

И огне́м снеда́емь, и ра́нами уязвля́емь,/ и в темни́цах, сла́вне, затворя́емь,/ и многообра́зно оскорбля́емь,/ истука́нным не поже́рл еси́,/ ни отве́рглся еси́ Христа́,/ но непобеди́м пребы́л еси́./ Те́мже подава́ет тебе́ побе́ды вене́ц Влады́ка,/ я́коже добр Подвигополо́жник,/ я́ко Царь неизме́нный.

От кровей твои́х багряни́цу омочи́л еси́,/ в ню́же оде́явся,/ вшел еси́ в Ца́рствия, сла́вне,/ Вы́шняя, ра́дуяся,/ и Бо́гу, всех Царю́, во ве́ки предстои́ши,/ проси́ чту́щим тя ве́рою ми́ра и здра́вия/ и ско́раго от лют избавле́ния.

Сла́ва, и ны́не, Богоро́дичен, глас и подо́бен то́йже:

Ту́чами Ду́ха Пресвята́го, Пречи́стая,/ мою́ мысль ороси́,/ Я́же ка́плю ро́ждшая, Христа́, неизче́тно,/ безме́рная беззако́ния челове́ков щед-

ро́тами измы́вшую,/ изсуши́ исто́чник страсте́й мои́х/ и пото́ка мя сподо́би пи́щи живы́я при́сно моли́твами Твои́ми.

Крестобогоро́дичен, подо́бен то́йже:

На Кресте́ Тя я́ко узре́ пригвожде́на, Го́споди,/ А́гница и Ма́ти Твоя́ дивля́шеся/ и, что́ виде́ние сие́,— взыва́ше,—/ Сы́не вожделе́нне?/ Сия́ Ти неве́рный собо́р воздаде́ беззако́нный,/ и́же мно́гих Твои́х чуде́с наслади́выйся./ Но сла́ва неизглаго́ланному сошествию Твоему́, Влады́ко.

Тропа́рь, глас 4:

Му́ченик Твой, Го́споди, Емилиа́н/ во страда́нии свое́м вене́ц прия́т нетле́нный от Тебе́, Бо́га на́шего:/ име́яй бо кре́пость Твою́,/ мучи́телей низложи́,/ сокруши́ и де́монов немощны́я де́рзости./ Того́ моли́твами/ спаси́ ду́ши на́ша.

Кано́н, творе́ние Ио́сифово, его́же краегране́сие: Емилиа́на му́ченика пою́ сла́вно. Глас 4.

Песнь 1

Ирмо́с: ***Отве́рзу уста́ моя́,/ и напо́лнятся Ду́ха,/ и сло́во отры́гну Цари́це Ма́тери,/ и явлю́ся, све́тло торжеству́я,/ и воспою́, ра́дуяся, Тоя́ чудеса́.***

Восхва́лим днесь над все́ми Бо́га на́шего/ и сего́ му́ченика да восхва́лим, пострада́вшаго зако́нно/ и побе́ды вене́ц взе́мшаго си́лою духо́вною.

Кре́постию оде́явся в на́шу не́мощь благода́тию, сла́вне му́чениче, Облекшагося,/ обнажи́л еси́ и́дольскаго неможе́ния су́етное шата́ние, Богоблаже́нне.

Еди́ницу Трични́сленную, совокупля́ему в То́мже Естестве́,/ сла́вне, ра́дуяся, проповеда́л еси́ и многобо́жную разори́л еси́ лесть,/ пострада́в тве́рдо, Богоблаже́нне.

Богоро́дичен: Кре́пость моя́, и пе́ние,/ и просвеще́ние се́рдца моего́ есть, Всенепоро́чная, Христо́с Госпо́дь,/ Его́же родила́ еси́, во двою́ существу́,/ во Еди́ной же Ипоста́си разумева́ема.

Песнь 3

Ирмо́с: ***Твоя́ песнослóвцы, Богоро́дице, / Живы́й и Незави́стный Исто́чниче, / лик себе́ совокýпльшия, духóвно утверди́, / в Божéственней Твоéй слáве / венцéв слáвы сподóби.***

Свети́льник ногáм твои́м бысть / и свет стезя́м твои́м и́стинно зако́н Бóга на́шего, / и́мже препя́л еси́ беззако́ннующих стопы́, мýченически украша́емь.

Напрáвил еси́ умá твоегó шéствия / к Божéственней вóли, мýдре, пристáнищу ти́хому, / многобóжия мóря волнýющася духóв лукáвствия избéгл еси́.

Емилиáна Божéственным страдáнием, / и вéре дáже до кончи́ны, и мýжеству удиви́шася си́лы Небéсныя, / кáко, плóтию безплóтнаго смири́в, низвéрже.

Богоро́дичен: Зако́нов естествá утаи́вшися, / преестéственным рождествóм Дéвою по рождествé, Дéво Мáти, пребылá еси́: / Содéтеля бо всея́ твáри, Чи́стая, родилá еси́.

Седáлен, глас 8.

Подóбен: Премýдрости:

Си́лою Божéственною укрепи́вся, / бóги безбóжных безвéстию конéчному прéдал еси́, страдальче дóблественный, / и, вшед в судúлище, твéрдо страдáние строгáния и плáмень мýжески претерпéл еси́. / Тéмже прошéл еси́ пóдвиг Божéственный, / побéды, рáдуяся, венéц приял еси́, Емилиáне прехвáльне. / Моли́ Христá Бóга согрешéний оставлéние даровáти / чтýщим любóвию святýю пáмять твою́.

Слáва, и ны́не, Богоро́дичен:

Я́ко Дéву и еди́ну в женáх, Тя, без сéмене рóждшую Бóга плóтию, / вси ублажáем, рóди человéчестии: / Огнь бо вселúся в Тя Божествá, / и я́ко Младéнца млекóм питáеши Зиждúтеля и Гóспода. / Тем, áнгельский и человéческий род, достóйно слáвим пресвятóе рождествó Твоé / и согласно вопиéм Ти: / моли́ Христá Бóга согрешé-

ний оставле́ние дарова́ти/ покланя́ющимся ве́рою пресвято́му рождеству́ Твоему́.

Крестобогоро́дичен:

А́гнца, и Па́стыря, и Избави́теля А́гница зря́щи на Кресте́,/ восклица́ше, пла́чущи, и, го́рько рыда́ющи, вопия́ше:/ мир у́бо ра́дуется, прие́мля Тобо́ю избавле́ние,/ утро́ба же Моя́ гори́т, зря́щи Твое́ распя́тие, е́же терпи́ши за милосе́рдие ми́лости./ Долготерпели́ве Го́споди, ми́лости бе́здно и исто́чниче неисчерпа́емый,/ умилосе́рдися и да́руй согреше́ний оставле́ние/ ве́рою пою́щим Божественныя стра́сти Твоя́.

Песнь 4

Ирмо́с: *Седя́й в Сла́ве на престо́ле Божества́/ во о́блаце ле́гце,/ прии́де Иису́с Пребожественный/ Нетле́нною Дла́нию и спасе́ зову́щия:/ сла́ва, Христе́, си́ле Твое́й.*

Бо́жие тя Божественное жела́ние пресла́вно распали́,/ те́мже го́рьких ран опале́ние претерпе́л еси́, и бо́ги безбо́жных сожегл еси́,/ и ду́ши ве́рных, преблаже́нне, оросил еси́.

Презре́л еси́ вре́менная пребыва́ющих ра́ди/ и Божественней любви́ всю ду́шу твою́ привяза́л еси́,/ тем нече́стия держа́ву разори́л еси́, страсто-те́рпче Емилиа́не досточу́дне.

Еди́но Естество́, Еди́ну сла́ву Трисо́лнечнаго Божества́ благоче́стно прославля́я, Емилиа́не,/ в суди́лище, я́ко во́ин добль, вшел еси́/ и зми́я кре́пкаго на зе́млю низложи́л еси́.

Богоро́дичен: Свяще́ния Тя ме́сто, нас освя́щшаго,/ Пресвята́я Отроковице́, еди́ну обре́тшуюся сла́вим:/ Ея́же ра́ди, на земли́ живу́щии, обожи́хомся/ и жи́зни и́стинныя сподо́бихомся.

Песнь 5

Ирмо́с: *Ужасо́шася всяческая/ о Божественней сла́ве Твое́й:/ Ты бо, Неискусобра́чная Де́во,/ име́ла еси́ во утро́бе над все́ми Бо́га/ и родила́ еси́ Безле́тнаго Сы́на,/ всем воспева́ющим Тя/ мир подава́ющая.*

Окропле́ньми погаси́л еси́ свяще́нных кровей

твои́х, Емилиа́не, огнь безбо́жия,/ те́мже и чуде́с исто́чник источи́л еси́, езе́ра изсуша́ющ страсте́й/ и неду́ги потопля́ющ и погружа́ющ де́моны.

Простёрта тя би́ти злочести́вый повеле́./ Те́мже, растерза́ему те́лу твоему́ и ра́нами уязвля́ему,/ уязви́вшагося на Кресте́ страсть вообрази́л еси́, страда́льче, блаже́нную.

Сый испо́лнен даро́в духо́вных, неду́ги неисцели́ши боля́щих,/ уставля́еши опале́ние, ду́хи отгоня́еши лука́выя/ и всем в печа́лех помога́еши, досточу́дне.

Богоро́дичен: Сру́жием уя́звена мя грехо́вным, исцели́ де́йственным Твои́м врачевство́м,/ Спа́са Христа́ ро́ждшая, копие́м уя́звеннаго мене́ ра́ди, Пречи́стая,/ и пробо́дшаго се́рдце змии́но.

Песнь 6

Ирмо́с: *Приидо́х во глубины́ морски́я,/ и потопи́ла мя есть бу́ря мно́гих грехо́в,/ но, я́ко Бог, из глубины́ возведи́ живо́т мой,/ Многоми́лостиве.*

Бога́т и испо́лнен Боже́ственныя сла́вы муче́нием, блаже́нне, был еси́/ и со А́нгелы на Небесе́х живе́ши,/ моли́ спасти́ся душа́м на́шим.

Те́ла ме́ртвеннаго ты не пощаде́л еси́,/ те́мже безсме́ртие пребыва́ющее насле́довал еси́,/ умертви́вся любве́ ра́ди, сла́вне, стра́сти Умертви́вшаго.

Ми́ро исцеле́ний источа́ет мощей твои́х ра́ка,/ пребога́те до́блий му́чениче,/ и упражднява́ет смердя́щия всегда́ челове́ков неду́ги.

Богоро́дичен: Е́ва у́бо объя́т от дре́ва плод смертоно́сен,/ Ты же, Пречи́стая, Жи́зни Дре́во породила́ еси́,/ его́же вкус вся умира́ющия оживи́л есть.

Конда́к, глас 3.

Подо́бен: Боже́ственныя ве́ры:

Боже́ственною ре́вностию распала́емь,/ огня́ сослужа́щаго не устраши́лся еси́,/ но возше́д небоя́зненно во́лею,/ возгнеща́ющим огне́м всесожже́гся,/ и Влады́це, я́ко же́ртва, принесе́лся еси́,/ му́чениче сла́вне Емилиа́не,/ Христа́ Бо́га моли́/ дарова́ти нам ве́лию ми́лость.

Песнь 7

Ирмо́с: ***Не послужи́ша тва́ри Богому́дрии/ па́че Созда́вшаго,/ но, о́гненное прещéние му́жески попра́вше,/ ра́довахуся, пою́ще:/ препéтый отцéв Госпо́дь и Бог, благословéн еси́.***

Просвещéн благода́тию, блажéнне, Божéственнаго Ду́ха,/ пéщное запалéние прошéл еси́ и пел еси́, неопали́м:/ препéтый отцéв Госпо́дь и Бог, благословéн еси́.

Распала́емь желáнием, блажéнне, рачи́теля твоегó Христа́,/ огня́ не ужáслся еси́, в нéмже орошаéмь Ду́хом, пел еси́:/ препéтый отцéв Госпо́дь и Бог, благословéн еси́.

Красото́ю страда́ний уподо́бился еси́ безпло́тным, му́дре,/ прекрáсному Христу́ с ни́ми предстоя́, поéши, ра́дуяся:/ препéтый отцéв Госпо́дь и Бог, благословéн еси́.

Богоро́дичен: Господоимени́тая Богоневéсто, ра́дуйся, вéрою Тебé зовéм,/ и́бо родила́ еси́ ра́дость неизглаго́ланную, Христа́ Го́спода, Ему́же зовéм:/ отцéв Госпо́дь и Бог, благословéн еси́.

Песнь 8

Ирмо́с: ***О́троки благочести́выя в пещи́/ Рождество́ Богоро́дичо спасло́ есть;/ тогда́ у́бо образу́емое,/ ны́не же де́йствуемое,/ вселéнную всю воздвизáет пéти Тебé:/ Го́спода по́йте, дела́,/ и превозноси́те Его́ во вся вéки.***

Разори́в служéния прéлести, у́зами вмéсто тебé держи́маго, прему́дре, разреши́л еси́/ и к мучéнию самохо́тне издáлся еси́, вопия́, прехва́льне:/ Го́спода по́йте, дела́, и превозноси́те Его́ во вся вéки.

Се обрето́хся не и́щущим, ни вопроша́ющим яви́хся, зовéши, преслáвне:/ разумéйте, беззако́нии, я́коже бо а́гня незло́биво, закла́тися поспеши́х,/ Го́спода,— вопия́,— благослови́те, и превозноси́те Его́ во вся вéки.

Вели́кий Емилиáн на трапéзу нас призва́, предложи́в, я́ко снéди, своя́ боренúя,/ духóвне напита́емся, вéрнии, и воспоéм:/ Го́спода по́йте, дела́, и превозноси́те Его́ во вся вéки.

Богоро́дичен: Ка́пли мне одожди́ ми́лости, Исто́чник ми́лости ро́ждшая,/ и греха́ моегó изсуши́

наводне́ния, и души́ мое́я укроти́ свире́пыя во́лны,/ Де́во Богоро́дице Мари́е, да Тя сла́влю во вся ве́ки.

Песнь 9

Ирмо́с: ***Е́ва у́бо недугом преслуша́ния/ кля́тву всели́ла есть;/ Ты же, Де́во Богоро́дице,/ прозябе́нием чревоноше́ния ми́рови Благослове́ние процвела́ еси́./ Тем Тя вси велича́ем.***

Ви́дети жела́я Бо́жие неизглаго́ланное весе́лие и све́тлость,/ вся кра́сная, я́же в житии́, усе́рдно преоби́дел еси́, сла́вне,/ и, ра́дуяся, му́чение проше́л еси́./ Те́мже тя ве́рою ублажа́ем.

Я́ко заколе́ние, испече́но огне́м, прехва́льне, заколе́ному я́коже овча́ти,/ к Божественней трапе́зе принесе́лся еси́,/ благово́нием Ду́ха соблюда́ем и славы и́стинныя сподобля́ем./ Те́мже тя любо́вию ублажа́ем.

Днесь па́мять твоя́ нам возсия́, страстоте́рпче, па́че со́лнца,/ всех веселя́щи сердца́ ве́рных, мы́сли просвеща́ющи и тьму неду́гов отгоня́щи,/ ю́же моле́бно пра́зднуем.

Пе́рвенец избра́нный лик сограждани́на тя стяжа́,/ му́ченицы вси, с ним тя зря́ще лику́ющa, ра́дуются,/ с ни́ми же и нас, помина́ющих тя, помина́й, му́ченице великоимени́те.

Богоро́дичен: Све́том мя просвети́ Твои́м, Препе́тая, во тьме ходя́щаго,/ даждь ми ру́ку по́мощи,/ о́блаки души́ моея́ отжени́,/ страсте́й мои́х бу́рю ути́ши, отча́янных Прибе́жище.

Святой мученик Емилиан пострадал за Христа при императоре Юлиане Отступнике (361—363). Святой Емилиан, славянин по происхождению, был рабом градоначальника города Доростола во Фракии. В гонениях на христиан, воздвигнутых императором Юлианом, хозяин святого Емилиана вместе со многими отпал в язычество, Емилиан же тайно хранил верность Христу. В 363 году по приказу императора в Доростол прибыл игемон Капитолин, чтобы полностью искоренить христианство. Капитолин возобновил языческие жертвоприношения в капищах и начал розыск тайных христиан. Емилиан, скорбя о поругании святой веры, взял железный молот и, незаметно войдя в пустой языческий храм, в то время, когда все были на пиру по случаю приезда игемона, разбил в нем статуи идолов и раздробил светильники.

Язычники, обнаружив разгром, начали искать виновного и схватили ничего не знавшего крестьянина, случайно проходившего мимо. Узнав об этом, святой Емилиан пришел в судилище и открыл чиновникам, что капище разорил он. На требование игемона Капитолина открыть свое имя, Емилиан назвался христианином и тем засвидетельствовал верность Христу. На вопрос, кто научил

его разорить храм, святой ответил, что источником его поступка был Сам Бог, Который дал ему необыкновенную силу. Говоря о своей вере, святой Емилиан противопоставлял Величие Бога-Творца бездушию идолов, созданных человеческими руками. Жестокие пытки не сломили твердости духа святого мученика. Тогда игемон велел бросить его в костер. Стоя в костре, святой Емилиан молился, обратившись лицом к востоку, и пламя не могло коснуться его. Когда огонь уже угасал, мученик лег на горящие угли и предал душу Господу. Тело его, не поврежденное огнем, взяли окрестные христиане и с честью погребли вблизи города. Мужество святого мученика побудило и других христиан не скрывать своей веры. После кончины святого Емилиана были замучены исповедники **Васс, Максим, Павел, Секунд, Донат, Марин** и **Юст.**

Впоследствии в Константинополе был выстроен храм во имя святого мученика Емилиана, куда перенесли его нетленные мощи. В каноне святому мученику Емилиану, написанном преподобным Иосифом Песнописцем († 883; память 4 апреля), говорится, что святые мощи мученика источают миро (песнь 6-я).

Литература

1. Преображенский В., протоиерей. Святые учители веры и благочестия. Июль. М., 1904, с. 273—277.

2. Жития святых на русском языке, изложенные по руководству Четьих-Миней святителя Димитрия Ростовского. Кн. 11. М., 1910, с. 387—391.

В ТОЙЖЕ ДЕНЬ

Преподо́бнаго Иоа́нна Многострада́льнаго, в Бли́жних пеще́рах почива́ющаго

ВЕ́ЧЕР

Блаже́н муж: 1-й антифо́н. На Го́споди, воззва́х: стихи́ры на 6, глас 8.

Подо́бен: О, пресла́внаго чудесе́:

О́тче Иоа́нне Богому́дре,/ многоско́рбный путь жи́зни сея́ теки́й,/ попра́л еси́ терноно́сныя стра́сти плотски́я/ и мно́гими по́двиги дости́гл еси́ кра́я у́мнаго жела́ния,/ иде́же ны́не весели́ся,/ моли́ о нас, преподо́бне,/ при стези́ лежа́щия собла́зны попра́ти/ и дости́гнути, иде́же всех весели́щихся безконе́чное весе́лие.

О́тче Иоа́нне блаже́нне,/ ду́шу свою́ Бо́гови хотя́ украси́ти/ чи́стых помышле́ний испещре́ньми,/ вре́менную сию́ жизнь презре́л еси́,/ в те́мную пеще́ру всели́вся/ и в ней жив погре́бся,/ жела́я от те́ла резреши́тися и со Христо́м жи́ти./ С Ни́мже ны́не водворя́яся,/ не забу́ди и нас, почита́ющих святу́ю па́мять твою́.

Отче Иоа́нне преподо́бне, / ве́чных благ жела́нием разжиза́емь, / тя́жкия стра́сти пло́ти свое́я связа́л еси́ тя́жких уз обложе́нием / и не сотвори́л себе́ осла́бы, / до́ндеже прия́л еси́ осла́бу от Све́та Божественнаго, / в Не́мже ны́не ра́дуяся, / моли́ о нас, пораб о́тити стра́сти ду́ху на́шему / и ле́гко прейти́ к живо́ту безконе́чному.

Сла́ва, глас 2:

О́тче Иоа́нне, / егда́ жела́ние любве́ Бо́жия всели́ся во свяу́ю твою́ ду́шу, / тогда́ враг началозло́бный тща́шеся сие́ отъя́ти, / волну́ющуюся бу́рю плотски́х разжиза́ний наведе́ на тя, / ю́же ты ощути́в, стал еси́ на ка́мени тве́рдаго страда́ния / и неподви́жен пребы́л еси́, / до́ндеже сия́ укроти́л еси́ Све́та Божественнаго явле́нием; / и ны́не ра́дуяся в Небе́сных дво́рех, / низпосли́ благода́ть к безстра́стию и нам, свя́те, / моли́твами твои́ми.

И ны́не, Богоро́дичен: Прейде сень:

Вход. Проки́мен дне. И чте́ния 3 преподо́бническая *(зри страницы 333—334).*

На стихо́вне стихи́ры, глас 2.

Подо́бен: Егда́ от Дре́ва:

О́тче Иоа́нне Богому́дре, / чи́стый де́вства сосу́де, / и́ночествующим о́бразе, / ты, еди́ныя ра́ди чистоты́ мно́гое претерпе́в искуше́ние, / пребы́л еси́ невреждён, Бо́жиею благода́тию сохраня́емь, / еяже и мы да не лиши́мся моли́твами твои́ми.

Стих: Блаже́ни вси, боя́щиися Го́спода, / ходя́щии в путе́х Его́.

До́брый по́двиг твой, преблаже́нне, / и ко врагу́ ополче́ние ви́дя, / тва́ри Созда́тель ско́рую по́мощь посла́ сы́ше во све́те духо́вныя благода́ти, / е́юже тьма бесо́вскаго нападе́ния а́бие от тебе́ прогна́ся, / ты же, прие́м мир в души́ твое́й, / тепле́йшею любо́вию Христо́ви приложи́лся еси́, / к Нему́же и мы да присоедини́мся моли́твами твои́ми.

Стих: Пра́ведник, я́ко фи́никс, процвете́т / и, я́ко кедр, и́же в Лива́не, умно́жится.

По мра́це многобу́рных страсте́й / возжже́ся тебе́ свеща́ от мы́сленнаго све́та, / и глас принесе́ся к твоему́ ра́дованию, / его́же ощути́в в се́рдце многотерпели́ваго твоего́ те́ла, / неизрече́ннаго весе́лия

испо́лнился еси́;/ сего́ и мы да сподо́бимся, Иоа́нне многострада́льне,/ ско́рыми к Бо́гу моли́твами твои́ми.

Сла́ва, глас 1:

Ко́е хвале́ние принесе́м тебе́, преподо́бне о́тче,/ или́ ко́ими пе́сньми воспое́м по́двиги твоя́, Иоа́нне прему́дре?/ Во пло́ти бо сый, безпло́тнаго врага́ по́двиги твои́ми победи́л еси́/ и чистоту́ собло́л еси́,/ еяже ра́ди мно́го пострада́в,/ и ны́не на ме́сте поко́я с де́вственники водворя́ся,/ моли́ся Христу́ Влады́це умири́ти мир/ и спасти́ ду́ши на́ша.

И ны́не, Богоро́дичен: Се испо́лнися:

Тропа́рь, глас 1:

Терпе́ния столп вои́стинну непоколеби́мый/ и забра́ло от вра́жиих стреля́ний необори́мо,/ равноа́нгельне и многострада́льне о́тче наш Иоа́нне,/ иму́ще тя, мы, недосто́йнии, мо́лимся,/ припа́дающе к честны́м твои́м моще́м те́пле:/ изба́ви нас душетле́нных страсте́й плотски́х и спаси́ твои́ми моли́твами.

Сла́ва, и ны́не, Богоро́дичен: Гаврии́лу ве-ща́вшу:

НА У́ТРЕНИ

На Бог Госпо́дь: тропа́рь свята́го, дважды. Сла́ва, и ны́не, Богоро́дичен.

По 1-м стихосло́вии седа́лен, глас 1.

Подо́бен: Лик а́нгельский:

Житие́, благи́ми де́лы испо́лнено, имы́й, преподо́бне,/ поостри́л еси́ злоко́зненнаго врага́ на за́висть,/ и́же нападе́ на тя о́бразом зми́я вселука́вно/ и, пла́менем ды́ша, усты́ зия́ше, хотя́ пожре́ти, мы́сленный всеядец,/ но Бо́жия благода́ть соблюде́ тя невреди́ма;/ сию́ и нам даждь получи́ти, Иоа́нне многострада́льне, ходата́йствы твои́ми.

Сла́ва, и ны́не, Богоро́дичен:

Житие́ сту́дными де́лы имы́й испо́лнено,/ злоко́зненному врагу́ лов сотвори́хся,/ но к Тебе́ вопию́, Чи́стая Де́во:/ сокруши́ зу́бы несы́таго

всея́дца и изми́ мя от страсте́й неподо́бных,/ да вы́ну воспою́ Ти гла́сом ра́дования:/ ра́дуйся, изыма́ющая дел сквёрных.

По 2-м стихосло́вии седа́лен, глас 4.

Подо́бен: Я́ви́лся еси́:

Чистоте́ де́вства твоего́, о́тче преподо́бне, непреста́нно зави́дя,/ враг всезло́бный ве́рже стре́лы на тя нечи́стых разжже́ний,/ я́же приразшеся, сокруше́ны бы́ша о ка́мень терпе́ния твоего́,/ и в сем стяжа́л еси́ мзду свою́, преблаже́нне,/ е́яже и мы прича́стницы да бу́дем моли́твами твои́ми.

Сла́ва, и ны́не, Богоро́дичен:

В кал грехо́вных страсте́й низри́ну мя враг вселука́вый,/ и лежу́ в ти́не дел неподо́бных,/ но Ты, Пречи́стая Де́во, предста́тельством Твои́м ско́рым изведи́ ми во́ду умиле́ния,/ да, омы́в смрад грехо́в мно́гих, воспою́:/ ра́дуйся, ба́не, омыва́ющая со́весть.

По полиеле́и седа́лен, глас 5.

Подо́бен: Собезнача́льное Сло́во:

До́браго тя ору́жника и чистоты́ рачи́теля кто не ублажи́т, Иоа́нне прему́дре,/ или́ кто пе́сньми не воспое́т многообра́зных твои́х по́двигов?/ Ка́ко в чистоте́ бра́лся еси́ с врагом невиди́мым/ и, победи́в того́, показа́лся еси́ венценосец,/ и ны́не предстоя́ Христу́ Бо́гу во Све́те неприступнем,/ моли́ о чту́щих мно́гое твое́ страда́ние.

Сла́ва, и ны́не, Богоро́дичен:

До́брую Тя в жена́х и еди́ну Непоро́чную,/ чистото́ю А́нгелов и Архи́ангелов превозше́дшую, кто не восхва́лит, Де́во Пресвята́я,/ или́ кто пе́сньми не почте́т Рождества́ Твоего́, Безму́жная Ма́ти,/ Ю́же, вси ро́ди, согла́сно величаем.

Степе́нна, 1-й антифо́н 4-го гла́са. Проки́мен, глас 4: Ди́вен Бог во святы́х Свои́х,/ Бог Изра́илев. Стих: В це́рквах благослови́те Бо́га, Го́спода от исто́чник Изра́илевых. Вся́кое дыха́ние: Еванге́лие от Матфе́я, зача́ло 43.

По 50-м псалме́ стихи́ра, глас 1: Ко́е хвале́ние принесе́м тебе́: *зри сла́вник на стихо́вне.*

Кано́н Богоро́дицы со ирмосо́м на 6 и преподо́бнаго на 8. Глас 3.

Песнь 1

Ирмо́с: ***Во́ды дре́вле ма́нием Боже́ственным / во еди́но со́нмище совокупи́вый / и раздели́вый мо́ре изра́ильтеским лю́дем, / Сей Бог наш препросла́влен есть, / Тому́ еди́ному пои́м, я́ко просла́вися.***

Во́ды жа́ждущим в пусты́ни лю́дем Твои́м иногда́ да́вый, / и мне, Христе́ мой, жа́ждущему хвалу́ принести́ Тебе́, даждь во́ду благода́ти, / да в па́мяти преподо́бнаго Твоего́ воспою́ песнь: / я́ко просла́вися.

Те́сный путь и мно́гия ско́рби Ты Сам показа́л еси́, Го́споди, ше́ствующим к Ца́рствию Твоему́, / его́же жела́я, преподо́бный Твой ра́достно ско́рби подъя́л есть в жи́зни сей, / да та́мо возвесели́тся, пою́: / я́ко просла́вися.

Глас всегда́шняго ра́дования и шум пра́зднующих непреста́нно помина́я, свя́те Иоа́нне, / зову́щия к суете́ пре́лести оста́вль, Христо́в ярем взял еси́ на ся / и ле́гце той в наде́жди ско́раго премене́ния носи́л еси́, пою́ Бо́гу: / я́ко просла́вися.

Удали́вся стра́стнаго ми́ра, блаже́нне, / притёкл еси́, я́ко еле́нь, на Печёрскую го́ру, / иде́же струя́ми духо́внаго пото́ка, блаже́нных оте́ц, напои́в ду́шу, воспе́л еси́ Бо́гу: / я́ко просла́вися.

Богоро́дичен: С кораблем потопля́емь душе́вным в мо́ри страсте́й, вопию́ Ти, Чи́стая: / ми́лостию Твое́ю помози́ мне и от потопле́ния изба́ви, / еси́ бо кора́бль хотя́щим спасти́ся / и ти́хое приста́нище жите́йских пла́ваний.

Песнь 3

Ирмо́с: ***И́же от не су́щих вся Приведы́й, / сло́вом созида́емая, / соверша́емая Ду́хом, / Вседержи́телю Вы́шний, / в любви́ Твое́й утверди́ мене́.***

Я́ко от не су́щия, мирски́я ве́щи избе́г, / в ти́хое приста́нище и́ноческующих притёкл еси́, о́тче, / с ни́миже живы́й, Еди́наго люб я́ Бо́га, воспе́л еси́: / Христе́ мой, в любви́ Твое́й утверди́ мене́.

Пречи́стому и Непоро́чному Агнцу после́довати хотя́ща тя в чистоте́, блаже́нне, ви́дя, / враг

сквéрный нападé на тя разжжéнием плотскúм,/ емýже протúву стал есú, смиря́я плоть свою́ постóм и жáждею и в молúтве поя́:/ Христé мой, утвердú менé.

Отпадéние Присносýщнаго Свéта блудникóм поминáя, преподóбне,/ в тéмную вселúлся есú пещéру,/ и, при гróбе велúкаго Антóния безмóлвствуя, свой исхóд поминáл есú прúсно,/ и тáко обрéл есú мир в костéх твоúх.

Не смерть, но пременéние на живóт лýчший святы́м Бóжиим есть,/ úбо áще и во гробéх положéни суть,/ но Бóгови живýт прúсно и глас испущáют;/ я́коже и к тебé, óтче Иоáнне, от гróба велúкаго Антóния глас бысть,/ на безмóлвие тя призывáяй.

Богоро́дичен: Час Сýдный поминáю,/ но пременéния от страстéй на живóт безстрáстный не úмам, Чúстая Богоро́дице;/ молúтв рáди преподóбнаго дéвственника Иоáнна от любвé страстéй отврати́/ и в любви́ Сы́на Твоегó утвердú менé.

Седáлен, глас 8:

Блажéнству не осквернúвшихся с женáми поревновáв,/ да послéдуеши Áгнцу на горé Сиóнстей,/ постáвил есú дéвство своé соблюстú нескверно/ и соблю́л есú é цéло,/ мнóгими напáстьми бесóвскими невредúмо;/ тéмже поéши песнь нóвую, преподóбне Иоáнне,/ и рáдуется со Áнгелы дух твой.

Слáва, и ны́не, Богоро́дичен:

Блажéнству дéвственник не поревновáх, окаáнный,/ осквернúх крещéния моегó рúзу блýдными растлéнии/ и удалúхся благодáти Твоея́, Нескверный Áгнче, Сы́не Бóжий,/ страстéй рáди святы́х Твоúх и Пречúстыя Богоро́дицы/ даждь ми исправлéние и помúлуй мя.

Песнь 4

Ирмóс: *Положúл есú к нам твéрдую любóвь, Гóсподи:/ Единоро́днаго бо Твоегó Сы́на/ за ны на смерть дал есú./ Тéмже Ти зовéм, благодаря́ще:/ слáва сúле Твоéй, Гóсподи.*

Положи́л еси́ житие́ твое́ в те́мней пеще́ре, о́тче, неисхо́дно,/ до́ндеже стра́стная мгла во свет преложи́тся молча́нием/ и неви́дением чу́вственнаго све́та.

Мно́гия ско́рби подъя́л еси́, свя́те,/ со страстьми́ боря́ся, а́ки с лю́тыми зверьми́,/ жесто́кая тех нападе́ния посто́м и бде́нием в теле́снем соста́ве свое́м кре́пко обуздава́я.

Огне́м бесо́вских прило́г пали́мую плоть твою́ не моги́й устуди́ти, блаже́нне,/ наг изво́лил еси́ жи́ти в те́сне ме́сте,/ сту́дению к теплоте́ духо́вней та́мо подвиза́яся.

Зве́ря лю́та и неукроти́ма, свирепе́ющее те́ло свое́, смири́ти хотя́,/ тя́жкими желе́зы связа́л еси́, преподо́бне, да не по́хотствует на ду́ха,/ но па́че да повину́ется ду́ху.

Богоро́дичен: От мно́гаго невоздержа́ния восстаю́щих на мя страсте́й не моги́й укроти́ти,/ к Тебе́ прибега́ю, Влады́чице:/ Ты, Пречи́стая, сих нечистоту́ смири́/ и спаси́ мя от тех нападе́ния.

Песнь 5

Ирмо́с: *На земли́ Неви́димый яви́лся еси́/ и челове́ком во́лею сожи́л еси́, Непостижи́мый,/ и, к Тебе́ у́трепююще,/ воспева́ем Тя, Человеколю́бче.*

На земли́ живы́й всяк, кто не удиви́тся терпе́нию твоему́, о́тче,/ и́бо, ископа́в себе́ ров и наг вшед, окопа́лся еси́ до ра́му,/ пе́рстию угнета́я плотско́е стремле́ние, от супоста́та врага́ дви́жимое.

Твое́ те́ло, пе́рстию угнета́емо, уныва́ше,/ но враг бо́дрствоваше, кре́пко восстава́я бра́нию/ и напада́я страхова́ньми, хотя́ та́ко одоле́ти тебе́,/ да не я́звен паде́т от тебе́, преподо́бне.

Ум твой, всече́стне Иоа́нне, горя́щ к Бо́гу, ви́дя, диа́вол/ злохи́трым пла́менем со дна паля́ше у́ды твоя́ и утро́бу,/ но ты, о сей боле́зни неради́в,/ изво́лил еси́ Го́спода ра́ди сгоре́ти, не́же бы́ти поруга́н бе́сом.

Ядом а́спидным не моги́й сатана́ чистоты́ твоея́ порази́ти, блаже́нне,/ во змия́, огне́м ды́шуща, преобрази́ся,/ да поне́ та́ко устраши́в,/ победи́т тя, непобеди́маго во́ина Христо́ва.

Богоро́дичен: Яд а́спиден, стра́стныя прило́ги,

и́миже враг се́рдце ми уязвля́ет,/ цельбо́ю ми́лости Твое́я уврачу́й, Безневе́стная Де́во,/ я́ко да спасе́н от сих, плод покая́ния принесу́ Ти всеце́лый.

Песнь 6

Ирмо́с: ***Бе́здна после́дняя грехо́в обы́де мя,/ и исчеза́ет дух мой;/ но простры́й, Влады́ко, высо́кую Твою́ мы́шцу,/ я́ко Петра́, мя, Упра́вителю, спаси́.***

Бе́здна после́дняя отве́рзе горта́нь,/ нечи́стый во зми́я преобрази́выйся диа́вол воспе́нися,/ пламенonóсными ды́ша зия́нии, хотя́ше поглоти́ти тя,/ но ты, о́тче, был еси́ а́ки столп недви́жимь, поя́:/ Бо́же мой, Упра́вителю, мя спаси́.

На ка́мени тве́рдыя ве́ры стоя́, преподо́бне, щито́м наде́жды покры́лся еси́,/ и, бу́рю злоко́зненнаго врага́ ни во что же вмени́в, на главу́ его́ обрати́л еси́,/ и, в горта́ни того́ сый, не устраши́лся еси́, зовы́й ко Христу́:/ Упра́вителю, мя спаси́.

Кит мы́сленный главу́ твою́, блаже́нне, в горта́нь свой вложи́,/ и опали́шася тебе́ власи́,/ но не опали́ся малоду́шием се́рдце твое́, о́тче, и́мже взыва́л еси́./ И Госпо́дь услы́ша тя, я́ко Добр Ко́рмчий, любоприима́тельне спаса́я.

Моли́тва твоя́, Иоа́нне, бысть стре́лы мо́лниины на сопроти́внаго си́лу,/ рекл бо еси́:/ Бо́же мой, вску́ю мя еси́ оста́вил?/ И а́бие исчезе́ льсти́вый я́звен/ и ктому́ не прибли́жися уже́ к тебе́, Све́том Боже́ственным прогна́н.

Богоро́дичен: Стре́лы мы́сленнаго супоста́та страстьми́ ура́ниша ми се́рдце,/ тем от го́рести души́ моея́ к тебе́ вопию́, Чи́стая:/ исто́ргни ты́я руко́ю Твое́ю, я́ко ро́ждшая Христа́, Цели́теля моего́.

Конда́к, глас 2:

Столп целому́дрия, вра́жиими боре́ньми непобеди́мь сый,/ а́ки столп, многострада́льное водруже́нно оста́вил еси́ нам те́ло твое́,/ всече́стне Иоа́нне,/ ему́же в не́мощех душе́вных и теле́сных покланя́ющеся,/ мо́лим тя, преподо́бне:/ моли́ Христа́ Бо́га непреста́нно о всех нас.

Ико́с:

Возлюби́в, преподо́бне, Христо́вы Боже́ственныя за́поведи / и возненави́дев ми́ра сего́ наслажде́ние, / пришёл еси́ усе́рдно к Тому́ / и был еси́ свети́льник, просвеща́я концы́ блиста́нием духо́вным. / Тем, припа́дая, молю́ тя: / просвети́ мои́ о́чи душе́внеи воспе́ти твоя́ по́двиги, / пощение, и бде́ние, и сле́зы, боле́зни и изможде́ние те́ла / блаже́нныя ра́ди бу́дущия жи́зни, / еяже ны́не наслажда́яся, моли́ непреста́нно о всех нас.

Песнь 7

Ирмо́с: *Я́коже дре́вле / благочести́выя три о́троки ороси́л еси́ в пла́мени халде́йстем, / све́тлым Божества́ огне́м и нас озари́, / благослове́н еси́, взыва́ющия, / Бо́же оте́ц на́ших.*

Я́коже прах от ве́тра и я́коже дым от тученосна́го о́блака погиба́ет, / та́ко и Све́ту Боже́ственному прише́дшу, исчезе́ лука́вый, / ты же, о́тче, поклони́лся еси́ Го́сподеви, поя́: / Бо́же, благослове́н еси́.

Близ Госпо́дь бысть призыва́ющу ти в по́мощь, свя́те, / Его́же благода́ть ощути́в, ра́достною душе́ю из глубины́ се́рдца воспе́л еси́: / Бо́же, благослове́н еси́.

Я́коже прему́др господи́н кре́пкому рабу́ вели́кое налага́ет де́ло, / та́ко и Госпо́дь попусти́ тебе́ терпе́ти дневны́й и нощны́й вар раздеже́ний плотски́х, / ты же терпеливоду́шне поне́сл еси́ его́, поя́: / Бо́же, благослове́н еси́.

Богоро́дичен: Я́ко прему́др Влады́ка, Сын Твой, Де́во, / на лени́ваго мя ле́гким страсте́м приити́ попуща́ет, / но пре́жде да́же не приидо́ша о́ныя, аз изнемого́х, / тем к Тебе́ вопию́: / помози́ ми, о Ма́ти Сло́ва, Ты бо благослове́нна еси́.

Песнь 8

Ирмо́с: *Нестерпи́мому огню́ соедини́вшеся, / богоче́стия предстоя́ще, ю́ноши, / пла́менем же невреждени́, / Боже́ственную песнь пояху: / благослови́те, вся дела́ Госпо́дня, Го́спода / и превозноси́те во вся ве́ки.*

В нестерпи́мем огни́ разжже́ний плотски́х / повелева́ет тебе́, блаже́нне, свы́ше глас помоли́тися

мертвецу́,/ могу́щему во страсте́х блу́дных помога́ти и про́чим,/ да пою́т Го́спода во ве́ки.

И́же бо́лее Ио́сифа сотвори́вый, внегда́, плене́н сый, скве́рней жене́ не повину́ся,/ той и тебе́, свя́те, посо́бствова ходата́йством к Бо́гу,/ И́мже избы́в страсте́й тле́нных, ны́не пое́ши Го́спода во ве́ки.

Твое́ великоду́шие, о́тче, тьма́ми светле́йшее со́лнца ви́дя Бо́жие О́ко,/ свет низпосла́ благода́ти, и мрак па́губнаго блуда́ от косте́й твои́х погиби́ весьма́./ Про́чее же пожи́в в тишине́,/ ны́не пое́ши Го́спода во ве́ки.

Безстра́стным подая́й у́мное весе́лие Влады́ка,/ подаде́ и тебе́, преподо́бне Иоа́нне, по мно́гих трудех,/ е́же от Све́та Божественнаго прие́мь, возра́довался еси́/ и ны́не на Небеси́ весели́шися с пою́щими Го́спода во ве́ки.

Богоро́дичен: Вне страсте́й заче́ншая, Де́во,/ и без по́хоти му́жеския ро́ждшая Бо́жие Сло́во,/ начина́ющияся во тьме лука́ваго прило́ги истреби́,/ да, грехолю́бия избы́в, сподо́блюся Го́спода пе́ти во ве́ки.

Песнь 9

Ирмо́с: *Но́вое чу́до и Боголе́пное:/ деви́ческую бо дверь затворе́нную/ я́ве прохо́дит Госпо́дь, наг во вхо́де,/ и плотоно́сец яви́ся во исхо́де Бог,/ и пребыва́ет Дверь затворе́на;/ Сию́ неизрече́нно я́ко Богома́терь велича́ем.*

Но́вую жизнь нача́л еси́,/ егда́ по мно́зем страда́нии страсте́й бу́ря в тебе́ ути́шися, о́тче,/ и пожи́л еси́ в тишине́ про́чее вре́мя, си́лу Бо́жию велича́яй.

На тве́рдем ка́мени терпе́ния стоя́,/ был еси́ а́ки столп кре́пок, проти́ву лица́ вра́жия,/ его́же стре́лы, прира́жшеся тебе́, сокруши́шася,/ тем тя, Иоа́нне, велича́ем.

Чист душе́ю и те́лом на земли́ пожи́в, отше́л еси́ к Небе́сным,/ с чи́стыми се́рдцем лице́ Бо́жие ви́дети,/ Его́же зре́нием наслажда́яся, моли́ся о нас, преподо́бне,/ да с тобо́ю Тро́ицу велича́ем.

Блаже́нна жизнь твоя́, Иоа́нне, блаже́нна конч и́на,/ но блаже́ннейший живо́т в немерца́ющем

свéте,/ егóже рáди мнóгия понéсл есú скóрби,/ ны́не, рáдуяся, молúся о нас, чту́щих пáмять твою́, всему́дре.

Богоро́дичен: Жúзни Начáльника от кровéй Твои́х рóждшая, Дéво, безсéменно,/ молúтв рáди дéвственника Иоáнна/ нас, покланя́ющихся Тебé, к жúзни вéчней управи́,/ да Тя, Истóчника жúзни рóждшую, величáем.

Светúлен:

Чистоты́ рáди своея́ скóрбную шéствуя стезю́, сéял есú мнóгия слéзы;/ ны́не же с весéлием жня́й блажéнныя рукоя́ти,/ молúся о нас, преподóбне, со святы́ми отцы́,/ да и мы причáстницы вáшего блажéнства бу́дем:/ мы бо чáда вáша и óвцы словéсныя учéний вáших.

Слáва, и ны́не,
Богоро́дичен:

Чúстая Дéво, Слóва вратá,/ Мáти Христá Бóга нáшего,/ молú спастúся нам, рабóм Твои́м.

На хвалúтех стихúры, глас 4.

Подóбен: Дал есú знáмение:

Дал есú желáние/ и к чистотé непрестáнное рачéние/ Твоему́ рабу́, Гóсподи,/ и той, прие́м от Тебé наказáние,/ мнóгое подъя́т от врагóв томлéние,/ но, сих победúв до концá,/ венценóсец показáся,/ егóже рáди и нас сохранú нескверны,/ Иису́се Человеколю́бче/ и Спáсе душ нáших.

Чист елéй в сосу́де сéрдца твоегó имы́й,/ Иоáнне прему́дре,/ возжéг огнь у́мнаго желáния,/ с му́дрыми дéвами вшел есú в Чертóг Небéсный,/ на брак Агнца Непорóчнаго,/ с нúмиже ны́не веселя́ся,/ помянú и нас, чту́щих честнóе твоé успéние,/ óтче блажéннейший.

Плáмень любвé твоея́ к Бóгу/ и вседнéвное желáние/ опаля́ющаго тя змúя опалú главу́/ и прогнá сúлою Вы́шняго Свéта,/ я́ко не смéяше мéсту твоему́ приблúжитися,/ идéже многотерпели́выя мóщи твоя́ ны́не ви́дяще,/ покланя́емся и мóлим:/ молú о нас, Иоáнне слáвне,/ я́ко прúсно сый молúтвенник о душáх нáших.

Сла́ва, глас 2:

Де́вственный сосу́д и чистоты́ люби́теля,/ прииди́те, лю́дие, ублажи́м Иоа́нна многострада́льнаго,/ пе́нии и пе́сньми того́ восхваля́юще:/ той бо мно́гими страда́нии свои́ми/ многоко́зненнаго зми́я сокруши́ главу́,/ блу́дным пла́менем не опали́в своего́ те́ла,/ чист изы́де с чи́стыми се́рдцем/ предста́ти Непоро́чному Агнцу, Христу́ Бо́гу./ И ны́не служа́ со́лнца светле́йшему Све́ту,/ мо́лится о нас приле́жно,/ чту́щих любо́вию его́ па́мять,/ и подае́т исцеле́ние ве́рою к нему́ притека́ющим.

И ны́не, Богоро́дичен:

Спаси́ от бед рабы́ Твоя́, Богоро́дице Де́во,/ я́ко вси по Бо́зе к Тебе́ прибега́ем,/ я́ко к неруши́мей стене́ и предста́тельству.

Славосло́вие вели́кое и отпу́ст.
На Литурги́и слу́жба преподо́бному о́бща.

Преподобный Иоанн Многострадальный жил в XII веке. Он был иноком Киево-Печерского монастыря. Вскоре после принятия монашеского пострижения Господь попустил святому Иоанну искушение от беса, который стал возбуждать в молодом монахе блудную похоть. В течение трех лет святой Иоанн боролся с искушением: он не ел по нескольку дней, а иногда и по неделе, томил себя жаждой, бодрствовал в молитве ночами, но не получил облегчения. Тогда преподобный Иоанн пошел в пещеру, где был погребен преподобный Антоний (†1073; память 10 июля), основатель Киево-Печерской обители, и стал усердно молиться святому авве у его гроба. Через сутки он услышал голос: «Иоанн! Тебе подобает затвориться в этой пещере; невидением и молчанием брань упразднится, и Господь поможет тебе молитвами преподобных Своих». С того времени преподобный Иоанн стал жить в пещере преподобного Антония, постом и бдением утруждая свое тело и борясь с похотью и блудными помышлениями.

Почти тридцать лет преподобный Иоанн жил в затворе. Вместо одежды он носил тяжелые железные вериги, претерпевая холод и болезни. Несмотря на усиленнные подвиги, брань не покидала подвижника. Тогда святой Иоанн придумал для себя новый подвиг: он выкопал глубокую яму и с наступлением Великого поста закопал себя в нее, оставив на поверхности только руки и голову. В таком положении он пробыл весь пост, но бес не отступал. Более того, в течение нескольких дней он старался устрашить подвижника видением огромного змея, дышащего огнем, который грозил поглотить святого. Святой Иоанн чувствовал жар в ногах, который постепенно поднимался до пояса, кости трещали, но он оставался в яме и с великим мужеством претерпевал страдания. В ночь Святой Пасхи змей напал на святого и захватил в пасть его голову. Преподобный Иоанн взмолился Господу о помощи: в то же время змей исчез от блеснувшего, как молния, Божественного света и раздался голос: «Иоанн! Вот тебе помощь, отселе внимай себе, чтобы не случилось тебе худшее в будущем веке». Святой Иоанн поклонился и сказал: «Господи! Зачем оставил меня так долго мучиться?» В ответ он услышал: «Выше силы не попускает Бог искушения человеку. Премудрый господин крепким и сильным рабам поручает тяжелую работу, немощным

же и слабым — легкую». Господь повелел святому Иоанну молиться об избавлении от плотской страсти погребенному в этих пещерах преподобному Моисею Угрину, который своим подвигом целомудрия уподобился Иосифу Прекрасному.

Преподобный Иоанн, исполнив повеление Божие и помолившись преподобному Моисею Угрину († ок. 1043; память 26 июля), получил избавление от похоти, мучившей его более 30 лет. Пещера, в которой он пребывал, наполнилась неизреченным светом, так что в ней было светло как днем. Однажды к преподобному Иоанну пришел инок, одержимый блудной страстью, и святой исцелил его прикосновением части мощей преподобного Моисея.

Провидя свою блаженную кончину, преподобный Иоанн Многострадальный также закопал себя в ту яму, в которой однажды подвизался, и там мирно почил около 1160 года, 18 июля. Мощи святого Иоанна стали неоскудевающим источником исцелений от блудной страсти.

Литература

1. Патерик Печерский, сиесть Отечник. Киев, 1895, л. 143—146.

2. Жития святых, на русском языке изложенные по руководству Четьих-Миней святителя Димитрия Ростовского. Кн. 11. М., 1910, с. 399—403.

3. Денисов Л. Святые заступники и молитвенники наши пред Богом. М., 1898, с. 74—75.

В ТОЙЖЕ ДЕНЬ

Пра́зднование Пресвяте́й Влады́чице на́шей Богоро́дице ра́ди ико́ны Ея́, именуе́мыя «Калу́жская»

Тропа́рь, глас 4:

Засту́пнице от враг иноплеме́нных Необори́мая Калу́жския земли́ / и Изба́вительнице от смертоно́сныя я́звы Ми́лостивая! / Изба́ви рабы́ Твоя́ от вся́ких бед и боле́зней, / с ве́рою и любо́вию прибега́ющия к чудотво́рней ико́не Твое́й, / и спаси́ ду́ши на́ша.

Конда́к, глас 6:

Не и́мамы пе́сней, ниже́ слове́с, / ка́ко досто́йно восхвали́ти Тя, / Ма́ти Христа́ Бо́га на́шего, / явле́ния ра́ди чудотво́рныя ико́ны Твоея́ земли́ Калу́жстей, / то́кмо мо́жем вопи́ти Тебе́: / не отврати́ ми́лости Твоея́ от нас / и низпосли́ ю́ всем, притека́ющим к цельбоно́сней ико́не Твое́й.

Велича́ние:

Велича́ем Тя, / Богоро́дице Де́во, / и почита́ем чудотво́рную ико́ну Твою́, / е́юже благоволи́ла еси́ спасти́ зе́млю Калу́жскую / от наше́ствий вра́жиих и всегуби́тельных боле́зней.

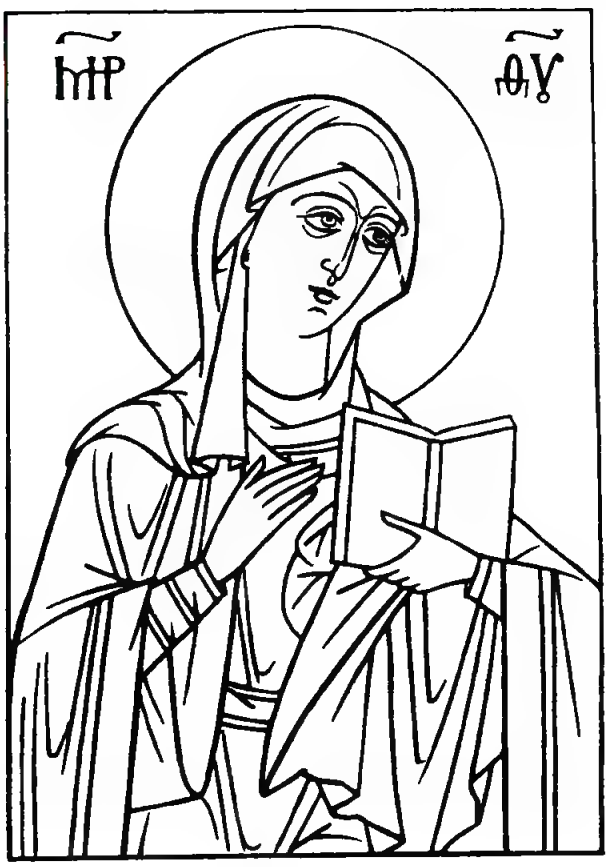

Калужская икона Божией Матери была обретена в 1748 году в селе Калужке Калужской губернии (сведения о ней помещены в Минее Сентябрь. М., 1978, с. 69). Божия Матерь неоднократно помогала православному русскому народу во время бедствий через Свою чудотворную Калужскую икону. В честь особой благодатной помощи установлены дни памяти: 2 сентября — воспоминание избавления населения Калужской губернии от моровой язвы в 1771 году, 12 октября — в память спасения Калуги от французских завоевателей в 1812 году. 18 июля установлено празднование в честь Калужской иконы Божией Матери в память спасения Калуги от холеры в 1892 году. Благодарные жители Калуги ежегодно 18 июля совершали крестный ход с Калужской иконой вокруг города. Для этого чудотворная икона на несколько дней (18—20 июля) приносилась из села Калужки в Калугу. В 1893 году, в день праздника, начался пожар, который при сильном ветре не могли остановить. Но как только чудотворная икона была внесена в город, ветер утих, огонь ослаб и был потушен. С чудотворной иконы был сделан список для калужского кафедрального собора.

На Калужской иконе изображена Божия Матерь в темном одеянии с покрытой, как у монахини, головой, без Младенца, читающей развернутую книгу.

Литература

1. Димитрий (Самбикин), архиепископ. Месяцеслов святых, всею Русскою Церковью или местно чтимых. Вып. 11, июль. Тверь, 1901, с. 215—216.

2. Настольная книга священнослужителя. Т. 2. М., изд. Московской Патриархии, 1978, с. 16—17; Т. 3. М., 1979, с. 598.

3. Снессорева С. Земная жизнь Пресвятой Богородицы и описание святых чудотворных Ее икон. СПб., 1898, с. 443—445.

В ТОЙЖЕ ДЕНЬ

Преподóбнаго Пáмвы, пусты́нника Нитри́йскаго

Тропáрь, глас 5:

В пусты́ни живы́й в то́лстинных и многошве́нных твои́х ри́зах,/ и без тщесла́вия и мяте́жа внутрь поя́ Бо́гови,/ и челове́ча дея́ния собо́ю прообразова́в в наказа́ние, о́тче Па́мво,/ моли́ Христа́ Бо́га,/ да спасе́т ду́ши на́ша.

Конда́к, глас то́йже:

Ми́ра сего́ уче́ние отри́ну,/ и, в се́рдцы смире́нием сподо́бився Бо́гу угоди́ти,/ кичє́ния ненавиде́ние стяжа́,/ тем и ученика́ своего́ о стра́се Бо́жии обличи́,/ и наказа́ без ликова́ния умоля́ти Бо́га,/ и́стиннаго смире́ния, Христо́вы нищеты́ подража́телю,/ пусты́нная красото́, о́тче наш Па́мво,/ не преста́й моля́ о чту́щих тя.

Преподобный Памва (IV) подвизался в Нитрийской пустыне Египта. Был образцом трудолюбия для своих учеников. Преподобный отличался смирением и высоко ценил звание инока. Скончался в возрасте 70 лет со словами: «Я отхожу ко Господу так, как будто и не начинал богоугодно и по-иночески жить.»

В ТОЙЖЕ ДЕНЬ

Преподо́бнаго Па́мвы, затво́рника Пече́рскаго, в Да́льних пеще́рах почива́ющаго

Тропа́рь, глас 1:

Неле́ностным послуша́нием/ и отвержє́нием во́ли своея́/ кре́пко себе́ обуздав,/ вда́лся еси́ за Христа́ Бо́га на му́ки и ра́ны,/ от Него́же сугу́бо, всече́стне о́тче Па́мво, венча́вся,/ моли́ся о душа́х на́ших.

Конда́к, глас 2:

Послуша́ние и́ноческое кро́вию мучє́ния обагри́вша,/ ублажа́ем тя любе́зне,/ преподобному́ учениче Па́мво,/ и, покланя́ющеся честны́м мощє́м, ве́рно мо́лим:/ моли́ся Го́сподеви непреста́нно о всех нас.

Преподобный Памва жил в XII веке. Он был иеромонахом Киево-Печерской обители. Во время осады монастыря татарами иноки послали святого Памву за пищей. Как ни велика была опасность, святой со смирением взялся исполнить послушание, но татары схватили его и подвергли мучениям. Несколько лет святой Памва томился в плену и претерпевал различные истязания за несогласие отречься от христианской веры.

Впоследствии преподобный чудесным образом спасся от мучителей: он был восхищен Ангелами и перенесен в свою келлию в Киево-Печерской обители. До блаженной кончины святой Памва жил в затворе, где мирно преставился к Богу в 1241 году. Мощи преподобного почивают в Дальних (Феодосиевых) пещерах.

Память преподобного Памвы совершается также 28 августа — в день совместной памяти преподобных отцов, почивающих в Дальних пещерах.

Литература

Киево-Печерский Патерик. М., 1911.

МЕ́СЯЦА ИЮ́ЛЯ В 19-й ДЕНЬ

Прославле́ние преподо́бнаго и Богоно́снаго отца́ на́шего Серафи́ма, Саро́вскаго и всея́ Росси́и чудотво́рца

В сей день соединя́ем Слу́жбы Пресвяте́й Богоро́дице *зри* **ра́ди ико́ны Ея́, именуемыя «Умиле́ние» или́ «Ра́дость всех ра́достей»,** *(зри страни́цы 317—330)* **и преподо́бному Серафи́му** *(зри страницы 330—351). Уста́в зри на страни́цах 329—330.*

Слу́жба Пресвяте́й Богоро́дице, ра́ди ико́ны Ея́, именуемыя «Умиле́ние» или́ «Ра́дость всех ра́достей»

НА МА́ЛОЙ ВЕЧЕ́РНИ

На Го́споди, воззва́х: стихи́ры, глас 2:

Злата́я кади́льнице,/ ру́чко и же́зле,/ и свети́льниче светоза́рный,/ сви́тче Боже́ственный,/ в не́мже пе́рстом Бо́жиим написа́ся Сло́во,/ спаси́ нас, Тебе́ велича́ющих.

Да́руй нам по́мощь, Богоро́дице,/ на Тя наде́ющимся,/ ве́рных прибе́жище,/ изба́ви от бед рабы́ Твоя́, Де́во.

Ра́достно, Чи́стая,/ ны́не наста́вшее хвале́ние приноша́ю:/ ра́дуйся, и ти́хим гла́сом уми́льно вопию́ Ти:/ ра́дуйся, всех ра́достей Ра́досте.

Ра́дости вся испо́лнила еси́,/ Вы́шния и ни́жния Ты совокупи́ла еси́, Богоро́дице,/ те́мже ра́достно и согла́сно ны́не/ Не́бо и земля́ зове́т Ти:/ ра́дуйся, всех ра́достей Ра́досте.

Сла́ва, и ны́не, глас 3:

Зла́та вся́каго блиста́ема/ и у́тра со́лнечнаго светле́йши,/ жили́ще Христо́во,/ ра́дуйся, всех ра́достей Ра́досте;/ ра́дуйся, Деви́це;/ ра́дуйся, Неве́сто Неневе́стная.

На стихо́вне стихи́ры, глас 3:

Лику́ют вси челове́цы и А́нгели,/ всегда́ согла́сно вопию́ще на Небеси́ и на земли́:/ ра́дуйся, всех ра́достей Ра́досте;/ ра́дуйся, умиле́ния и ра́дости вся́ческая испо́лнила еси́.

Стих: Помяну́ и́мя Твое́/ во вся́ком ро́де и ро́де.

Благости́ни бе́здна и щедро́там еси́,/ ра́дуйся, Умиле́ние, Деви́це;/ ра́дуйся, всем ра́дость творя́щи ве́рным,/ о, ра́дуйся, су́щим в беда́х и скорбя́щим/ Пребы́страя Засту́пнице.

Стих: Слы́ши, Дщи, и виждь,/ и приклони́ у́хо Твое́.

Иде́же прославля́ется свято́е и́мя Обра́дованныя Богоро́дицы,/ та́мо вся́ческих благи́х исто́чницы прилива́ются:/ прииди́те в чистоте́, челове́цы,/ се бо явле́ние Боже́ственныя Де́вы ико́ны Умиле́ния/ сказу́ет Цари́цы прише́ствие/ во спасе́ние всех ве́рных.

Сла́ва, и ны́не, глас то́йже:

Архи́ангельскую песнь, е́же ра́дуйся, Тебе́ зове́м, Богоневе́сто,/ Госпо́дь с Тобо́ю,/ ра́дуйся, ра́досте А́нгелов и всех челове́ков,/ сла́вящих Тя вои́стинну весе́лие;/ спаси́ ду́ши пою́щих Тя,/ Богоро́дице Чи́стая, Умиле́ние.

Тропа́рь пи́сан на вели́цей вече́рни.

НА ВЕЛИ́ЦЕЙ ВЕЧЕ́РНИ

Блаже́н муж: 1-й антифо́н. На Го́споди, воззва́х: стихи́ры на 8, глас 5:

Ра́дуйся, Богома́ти Пречи́стая;/ ра́дуйся, ве́рных наде́ждо;/ ра́дуйся, оби́тель на́шу избавля́ющая вся́ких скорбе́й;/ ра́дуйся, покрыва́ющая рабы́ Твоя́;/ ра́дуйся, Неве́сто Неневе́стная,/ ра́дуйся, всех ра́достей Ра́досте.

Всем се́рдцем прославля́ем и почита́ем / и́мя Твое́ и ме́сто оби́тели Твоея́ / и святу́ю ико́ну Твою́, / ра́достно пое́м Тебе́: / ра́дуйся, Неве́сто Неневе́стная, / не оста́ви нас, си́рых и беззащи́тных, / во обстоя́ниих лю́тых, / изба́ви нас ве́чнаго муче́ния / и сподо́би Ца́рствия Сы́на Твоего́ и Бо́га на́шего, / всех ра́достей Ра́досте.

Ты А́нгелов ра́дость, Влады́чице Всепе́тая, / Ты еси́ Предста́тельница на́ша, / к Тебе́ прибега́ем во вся́кой ну́жди и ско́рби, / покры́й оби́тель Твою́ и спаси́ рабы́ Твоя́, пою́щия Ти: / ра́дуйся, всех ра́достей Ра́досте.

Вси чи́стою со́вестию Богоро́дице припаде́м, / вопию́ще Ей непреста́нно: / ра́дуйся, всех ра́достей Ра́досте, / ра́дуйся, Засту́пнице де́вствующих, / спаси́ оби́тель, Тебе́ посвяще́нную, / покры́й от бед и ну́жды вся́кия, / Тебе́ бо вси стяжа́хом Ма́терь / и утвержде́ние и о́браз де́вства, / под кро́вом Твои́м сохраня́еми, / ра́достно зову́ще Ти: / ра́дуйся, Де́во, / ра́дуйся, всех ра́достей Ра́досте.

Ра́дуйся, Непосты́дная Предста́тельнице; / ра́дуйся, Преблага́я Богоро́дице; / ра́дуйся, Засту́пнице обурева́емым; / ра́дуйся, Я́же всем помога́ющая, су́щим в ну́ждах, / Ты у́бо сохрани́ и мене́, Де́во, / всех ра́достей Ра́досте.

Глас 2: Вельми́ добро́тою украси́ Тя Бог, / я́ко челове́ком Свет даде́ на руку́ Твое́ю, / Ты же, в сия́нии Его́ су́щи, / упова́ние христиа́ном, / Помо́щница им в ну́ждах и ско́рбех, / всех ра́достей Ра́досте и приста́нище труждда́ющимся, / моли́ изба́витися оби́тели от напа́стей, / любо́вию по́ющим Тя / и моля́щимся всечестно́му о́бразу Твоему́, Умиле́ние.

Еди́на еси́ всех Предста́тельница христиа́н, / Богома́ти Пречи́стая, / услы́ши на́ше моле́ние, / воззри́ на ны, Всепе́тая, / спаси́ град весь и оби́тель Твою́ / и озари́ ста́до Твое́ / благода́тию Твоего́ заступле́ния, Умиле́ние.

Да лику́ет све́тло избра́нная Тобо́ю оби́тель, / иму́щи чудотво́рную ико́ну Умиле́ния Бо́жия Ма́тере, / Ю́же ублажа́ем Боже́ственными пе́сньми: / ра́дуйся, ве́рных спасе́ние; / ра́дуйся, всех ра́достей Ра́досте; / ра́дуйся, Неве́сто Неневе́стная.

Сла́ва, и ны́не, глас 8:

Богоро́дицу Мари́ю вси воспои́м:/ ра́дуйся, Ма́ти Бо́жия;/ ра́дуйся, ле́ствице одушевле́нная;/ ра́дуйся, купино́ неопали́мая;/ ра́дуйся, ста́мно всезлата́я;/ ра́дуйся, цвете́ ве́ры;/ ра́дуйся, же́зле прозя́бый;/ ра́дуйся, злата́я кади́льнице;/ ра́дуйся, горо́ Бо́жия присе́нная *, Де́во;/ ра́дуйся, разреше́ние кля́твы пе́рвыя Е́вы;/ ра́дуйся, Престо́ле Госпо́день;/ ра́дуйся, многомоли́твенная красото́;/ ра́дуйся, Влады́чице, всех ра́достей Ра́досте.

Вход. Проки́мен дне. И чтения 3 Богоро́дичная *(зри страницы 50—51).*

На литии́ стихи́ры, глас 3:

Прииди́те, вси концы́ земли́,/ честно́му о́бразу Бо́жия Ма́тере, Умиле́нию, поклони́мся:/ Та бо непреста́нно мо́лится о нас/ и Тоя́ святы́м о́бразом на́ше ме́сто оживле́но бысть,/ мы же, псалмы́ и пе́сньми духо́вными пою́ще Ей,/ со все́ми святы́ми пра́зднуем све́тло.

Сла́ва, и ны́не, глас 8:

О, пресла́внаго чудесе́:/ во всех страна́х Тебе́ ра́ди/ прославля́емо ме́сто свято́е сие́, Богонево́сто,/ я́ко и́мать в себе́ чудотво́рную Твою́ ико́ну,/ от неяже неизрече́нныя цельбы́ прие́млюще,/ благода́рственно вопие́м Тебе́ и уми́льно мо́лим Тя:/ Пресвята́я Де́во, спаси́ ду́ши на́ша,/ всех ра́достей Ра́досте.

На стихо́вне стихи́ры, глас 8:

В пра́здник вели́кий Богоро́дицы собра́вшеся,/ в торжестве́ духо́внем веселя́щеся,/ пред чудотво́рною Ея́ ико́ною Умиле́ния воспои́м Преблагослове́нней:/ ра́дуйся, неувяда́емый цвете́ чистоты́;/ ра́дуйся, огражде́ние Тобо́ю избра́нныя оби́тели,/ е́йже благоволи́ла еси́ причте́нной бы́ти ко жре́бием Твои́м на земли́;/ ра́дуйся, похвало́ де́вствующих;/ ра́дуйся, всех ра́достей Ра́досте.

Стих: Помяну́ и́мя Твое́/ во вся́ком ро́де и ро́де.

Ра́дуйся, Яже Ра́дость ро́ждшая, Пречи́стая,/

---

* **присе́нная** — дающая тень, покрывающая тенью

су́щим на земли́ вои́стинну;/ ра́дуйся, спаси́тельное приста́нище и покро́ве притека́ющих к Тебе́;/ ра́дуйся, ле́ствице чи́стая, возвы́сившая па́дших;/ ра́дуйся, всечестно́е Умиле́ние,/ Богоро́дице, упова́ние душа́м на́шим.

Стих: Слы́ши, Дщи, и виждь,/ и приклони́ у́хо Твое́.

Се покрови́тельствуемая Тобо́ю, Де́во,/ избра́нная оби́тель Твоя́/ ра́достно взыва́ет Тебе́:/ прииди́ к нам, Богоневе́сто, неви́димо ста́ни с на́ми,/ вложи́ пе́ние во уста́ на́ша/ и о́ным предначни́ торжество́ ра́достно пою́щих Ти:/ ра́дуйся, всех ра́достей Ра́досте.

Сла́ва, и ны́не, глас 4:

Ра́дуйся, Све́та о́блаче;/ ра́дуйся, све́щниче све́тлый;/ ра́дуйся, ру́чко, в не́йже Ма́нна;/ ра́дуйся, же́зле Ааро́нов;/ ра́дуйся, купино́ неопали́мая;/ ра́дуйся, черто́же; ра́дуйся, Престо́ле;/ ра́дуйся, горо́ свята́я;/ ра́дуйся, прибе́жище; ра́дуйся, Боже́ственная трапе́зо;/ ра́дуйся, две́ре та́йная;/ ра́дуйся, всех ра́достей Ра́досте.

Тропа́рь, глас 4:

К Богоро́дице со умиле́нием припаде́м,/ вси, грехми́ обремене́ннии,/ чудотво́рную Ея́ ико́ну Умиле́ния облобыза́юще/ и вопию́ще со слеза́ми:/ Влады́чице, приими́ моле́ние недосто́йных раб Твои́х/ и пода́ждь нам, прося́щим,/ ве́лию Твою́ ми́лость.

НА У́ТРЕНИ

На Бог Госпо́дь: тропа́рь Богоро́дице, трижды.

По 1-м стихосло́вии седа́лен, глас 5:

Пречи́стая Де́во Богоро́дице,/ поми́луй нас, прибега́ющих с ве́рою к Тебе́, Милосе́рдой,/ и прося́щих те́плаго заступле́ния Твоего́./ Мо́жеши бо, я́ко Блага́я, всех спасти́/ и я́ко Ма́ти Бо́га Вы́шняго Ма́терними Твои́ми моли́твами/ всегда́ избавля́еши чту́щих Тя от всех бед, Умиле́ние.

Сла́ва, и ны́не, то́йже.

По 2-м стихосло́вии седа́лен, глас 1:

Ма́терь Тя Бо́жию мо́лим вси вои́стинну/ и к щедро́там Твои́м вопие́м, любо́вию прибега́юще к Твое́й ико́не:/ Тя бо и́мамы, гре́шнии, Засту́пницу, Умиле́ние,/ и Тебе́ стяжа́хом в напа́стех спасе́ние, Еди́ну Пречи́стую.

Сла́ва, и ны́не, то́йже.

По полиеле́и седа́лен, глас 1:

Стена́ необори́мая нам, христиа́ном, еси́, Богоро́дице Де́во:/ к Тебе́ бо прибега́юще, невреди́мы пребыва́ем/ и, па́ки согреша́юще, и́мамы Тя Моли́твенницу, Умиле́ние;/ тем, благодаря́ще, вопие́м Ти:/ ра́дуйся, всех ра́достей Ра́досте.

Сла́ва, и ны́не, то́йже.

Та́же степе́нна, 1-й антифо́н 4-го гла́са. Проки́мен, глас 4: Помяну́ и́мя Твое́/ во вся́ком ро́де и ро́де. Стих: Отры́гну се́рдце мое́ сло́во бла́го, глаго́лю аз дела́ моя́ Царе́ви. Вся́кое дыха́ние: Ева́нгелие от Луки́, зача́ло 4.

По 50-м псалме́ стихи́ра, глас 6:

Не ве́ри мя челове́ческому предста́тельству,/ Пресвята́я Влады́чице,/ но приими́ моле́ние раба́ Твоего́,/ скорбь бо обдержи́т мя,/ терпе́ти не могу́ де́монскаго стреля́ния,/ покро́ва не и́мам,/ ниже́ где прибе́гну, окая́нный,/ всегда́ побежда́емь,/ и утеше́ния не и́мам, ра́зве Тебе́, Влады́чице ми́ра,/ упова́ние и предста́тельство ве́рных,/ не пре́зри моле́ние мое́,/ поле́зно сотвори́.

Кано́н, глас 4.

Песнь 1

Ирмо́с: *Отве́рзу уста́ моя́,/ и напо́лнятся Ду́ха,/ и сло́во отры́гну Цари́це Ма́тери,/ и явлю́ся, све́тло торжеству́я,/ и воспою́, ра́дуяся, Тоя́ чудеса́.*

Умили́ся, уми́лостивися, умилосе́рдися, Влады́чице,/ на мя, гре́шнаго и недосто́йнаго раба́ Твоего́,/ дерза́ющаго воспе́ти Твоя́ чудеса́.

Ма́ти Бо́жия Пречи́стая,/ не отри́ни мене́, окая́н-

наго и нечи́стаго,/ дерза́ющаго пе́ти Твоя́ чудеса́, Умиле́ние.

Ина́го прибе́жища и те́плаго предста́тельства/ к Сы́ну Твоему́ и Бо́гу на́шему не и́мам, Всепе́тая,/ те́мже сподо́би мя, многогре́шнаго, восхвали́ти Твоя́ чудеса́.

Ле́ностию одержи́мь и страстьми́ обурева́емь есмь аз,/ неключи́мый раб Твой, Влады́чице,/ недоуме́ю по достоя́нию восхвали́ти и просла́вити Твоя́ чудеса́.

Песнь 3

Ирмо́с: ***Твоя́ песнослове́цы, Богоро́дице,/ живы́й и незави́стный Исто́чниче,/ лик себе́ совокупля́шия, духо́вно утверди́,/ в Божественней Твое́й сла́ве/ венце́в сла́вы сподо́би.***

Еди́н аз, окая́нный, житие́м согреши́х па́че всех челове́к, Пречи́стая,/ но, на щедро́ты Твоя́ упова́я, зову́:/ душе́внаго мя умиле́ния сподо́би.

Никто́же, прибега́яй с ве́рою под Божественный Покро́в Твой, Влады́чице,/ тощь от Тебе́ исхо́дит,/ те́мже и аз, многогре́шный, дерза́я, зову́:/ Божественнаго мя умиле́ния сподо́би.

Иа́ков, ле́ствицу Божественную ви́дев, рече́:/ степе́нь Бо́жия сия́, Яже еси́ Ты, Препе́тая;/ те́мже молю́ Тя:/ блага́го восхожде́ния к добродете́ли и мене́, лю́те недосто́йнаго, сподо́би.

Ю́же всем благопослу́шную в ско́рбех и обстоя́ниих душе́вных и теле́сных/ яви́ Тя Госпо́дь, Богоро́дице Блага́я,/ та́ко и мне, лю́те обурева́емому страстьми́ безме́стными, сле́зы умиле́ния пода́ждь/ и Твоего́, Де́во, Ма́терняго заступле́ния сподо́би.

Седа́лен, глас 5:

Превзыдо́ша главу́ мою́ греси́ мои́, Влады́чице,/ осквернен и́ми есмь, и несть исцеле́ния в пло́ти мое́й,/ но Ты, Многоблагоутро́бная, да́руй души́ мое́й сле́зы покая́ния на очище́ние скверн грехо́вных / и теле́сныя неду́ги уврачу́й, Врача́ вся́ческих и Го́спода ро́ждшая.

Сла́ва, и ны́не:

Ра́ны душе́вныя привлеко́ша на мя и боле́зни теле́сныя, Влады́чице,/ но Ты, я́ко Преми́лостивая,

обоя́ исцели́, подава́ющи мне неоску́дный дар духо́внаго умиле́ния,/ и да непреста́нно сла́влю Твое́ всемо́щное заступле́ние.

Песнь 4

Ирмо́с: *Седя́й в сла́ве на Престо́ле Божества́/ во о́блаце ле́гце,/ прии́де Иису́с Пребоже́ственный/ Нетле́нною Дла́нию и спасе́ зову́щия:/ сла́ва, Христе́, си́ле Твое́й.*

Иде́же осени́т благода́ть Твоя́, Влады́чице,/ та́мо вся́кая скорбь потребля́ется, весе́лие же водворя́ется,/ еяже и мене́, недосто́йнаго, сподо́би, вопию́ща:/ ра́дуйся, Богоро́дице, всех ра́достей Ра́досте.

Слез не и́мам, окая́нный аз, ниже́ душе́внаго умиле́ния,/ но Сама́, я́ко Милосе́рдая, сия́ ми пода́ти благоволи́, да взыва́ю:/ ра́дуйся, Де́во Пречи́стая, всех ра́достей Ра́досте.

Не́мощна мя су́ща и окая́нна стру́пы грехо́вными,/ уврачу́й, Пречи́стая, милосе́рдия Твоего́ еле́й излива́ющи,/ и воздви́гни пе́ти Тебе́:/ ра́дуйся, Влады́чице, всех ра́достей Ра́досте.

Омрачи́хся умо́м в жите́йских сласте́х,/ но Ты, Влады́чице, све́те помраче́нныя души́ моея́, разгони́ тьму страсте́й мои́х,/ да просве́щся Тобо́ю, вопию́:/ ра́дуйся, Неве́сто Неневе́стная.

Песнь 5

Ирмо́с: *Ужасо́шася вся́ческая/ о Божественней сла́ве Твое́й,/ Ты бо, Неискусобра́чная Де́во,/ име́ла еси́ во утро́бе над все́ми Бо́га/ и родила́ еси́ Безле́тнаго Сы́на,/ всем воспева́ющим Тя/ мир подава́ющая.*

Доко́ле поно́сит враг и низлага́ет до́лу мя, немощна́го и разсла́бленнаго лю́те душе́ю и те́лом:/ умили́ся, Влады́чице, и низложи́ борю́щих мя врагов, Всепе́тая,/ души́ мое́й мир подава́ющи.

Вы́шши всех А́нгел и Архи́ангел яви́лася еси́, Чи́стая Богоотроковице́,/ те́мже молю́ Тя, стре́лы вра́жия, на мя изощре́нныя, сокруши́ти,/ души́ мир подава́ющи.

Доко́ле, душе́ моя́, пребыва́еши в прегреше́ниих, конца́ не иму́щи грехо́вному обы́чаю,/ возни́кни из

глубины́ зол, взира́ющи держа́вному заступле́нию Пречи́стыя, всегда́ на по́мощь тебе́ ско́рыя/ и благода́тию Свое́ю мир души́ и те́лу пода́ющия.

Ра́дость, и весе́лие, и ра́дование Боже́ственное,/ Де́во Неискусому́жная, нам умно́жися Бо́жие:/ се бо, пла́чущиися лю́те, ра́дуемся моли́твами Твои́ми.

Песнь 6

Ирмо́с: ***Боже́ственное сие́ и всечестно́е/ соверша́юще пра́зднество,/ Богому́дрии, Богома́тере,/ прииди́те, рука́ми воспле́щим,/ от Нея́ ро́ждшагося Бо́га сла́вим.***

Ра́дости Боже́ственнаго вели́чия, я́ко от нача́ла нам весе́лия,/ благодаре́ния гла́сы прино́сим,/ приле́жно почита́юще Ю́, я́ко Предста́тельницу на́шу.

Досто́йно Ти песнь ра́дования, Чи́стая Де́во, веселя́щеся, прино́сим,/ изба́вльшеся от бед Твои́ми моли́твами.

А́нгельстии язы́цы досто́йно Твоя́ хвалы́ воспе́ти не мо́гут, Чи́стая,/ мы же ны́не, ра́бски взе́мшеся,/ ра́дование Гаврии́лово прино́сим Ти.

Я́ко Боже́ственное прибе́жище, мы покро́в Твой вси стяжа́вше к Бо́гу,/ в напа́стех, и в гоне́ниих, и гресе́х к Тебе́ прибега́ем/ и Тобо́ю измене́ние прие́млем, Пречи́стая.

Конда́к, глас 3:

Ю́же подража́я непло́дную смоко́вницу,/ аз, ока́янный, умиле́ния плода́ отно́д не приношу́ и посече́ния страшу́ся,/ но,взира́я к чудотво́рней ико́не Твое́й Умиле́ния, Влады́чице,/ стено́ от се́рдца и вопию́:/ умили́ся, Благосе́рдая,/ и мне, окамене́нному се́рдцем,/ благоволи́ пода́ти душе́вное и серде́чное умиле́ние.

И́кос:

Превзыдо́х грехи́ мои́ми блудни́цу, и блу́днаго, и мытаря́,/ и разбо́йника, и ниневи́тяны, аз еди́н, ока́янный па́че всех челове́к,/ и, лиши́вся благода́ти и дерзнове́ния ко Го́споду, стено́ от се́рдца и вопию́:/ Тя Ходата́ицу и Спору́чницу

спасе́ния многогре́шней души́ мое́й благосотвори́, / пода́ющи ми душе́вное и серде́чное умиле́ние.

Песнь 7

Ирмо́с: ***Не послужи́ша тва́ри Богому́дрии / па́че Созда́вшаго, / но, о́гненное прещение́ му́жески попра́вше, / ра́довахуся, пою́ще: / препе́тый отце́в Госпо́дь и Бог, благослове́н еси́.***

Ре́ку неисчерпа́емую ми́лости Твое́я / к гре́шным всем, Влады́чице, излива́еши, те́мже молю́: / напои́ мою́ жа́ждущую ду́шу и изсо́хшее грехи́ се́рдце мое́ оро́си, да, благословя́, воспою́: / препе́тый отце́в Госпо́дь и Бог, благослове́н еси́.

Я́же всем благопослу́шная в ско́рбех и обстоя́ниих душе́вных и теле́сных, Влады́чице, / не отве́ржи и мене́, недосто́йнаго, но сподо́би пе́ти: / отце́в Госпо́дь и Бог, благослове́н еси́.

Не отри́ни, Богоро́дице, мене́, уязвле́ннаго сове́том змии́ным, / не возгнуша́йся мене́, смра́днаго грехи́ мно́гими, / но сподо́би всегда́ пе́ти: / отце́в Госпо́дь и Бог, благослове́н еси́.

Егда́ престо́ли на Суд поста́вятся и Суди́щу Христо́ву предста́нут вси земноро́днии, / тогда́ яви́ мне, Влады́чице, Ма́тернее Твое́ заступле́ние, неоску́дную по́мощь, вопию́щу: / отце́в Госпо́дь и Бог, благослове́н еси́.

Песнь 8

Ирмо́с: ***О́троки благочести́выя в пещи́ / Рождество́ Богоро́дичо спасло́ есть; / тогда́ у́бо образу́емое, / ны́не же де́йствуемое, / вселе́нную всю воздвиза́ет пе́ти Тебе́: / Го́спода по́йте, дела́, / и превозноси́те Его́ во вся ве́ки.***

Стра́ха мя изба́ви, о Влады́чице, зло́бы и возду́шных мыта́рств. / Покажи́ на мне, недосто́йнем, ве́лию ми́лость Твою́, воспева́ющем: / Го́спода по́йте, дела́, и превозноси́те Его́ во вся ве́ки.

Изба́ви мя, Пренепоро́чная, озлобле́ния злых челове́ков и лука́вых бесо́в, / трепе́щут бо и́мене Твоего́ вели́каго, я́ко дым исчеза́ют; / мене́ же во умиле́нии се́рдца сподо́би пе́ти: / Го́спода по́йте, дела́, и превозноси́те Его́ во вся ве́ки.

Те́мныя вла́сти кня́зя, всегда́ бору́щаго мя,

немощна́го и уны́лаго, разжже́нныя стре́лы угаси́, Всепе́тая,/ и сподо́би мя благода́рственно воспева́ти:/ Го́спода по́йте, дела́, и превозноси́те Его́ во ве́ки.

Пе́ние мое́ приими́ убо́гое, Всеми́лостивая Госпоже́ Де́во, Влады́чице Богоро́дице,/ Ма́терним Твои́м милосе́рдием покрыва́ющи пою́щия:/ Го́спода по́йте, дела́, и превозноси́те Его́ во вся ве́ки.

Песнь 9

Ирмо́с: *Всяк земноро́дный/ да взыгра́ется, Ду́хом просвеща́ем,/ да торжеству́ет же Безпло́тных умо́в естество́,/ почита́ющее свяще́нное торжество́ Богома́тере,/ и да вопие́т:/ ра́дуйся, Всеблаже́нная Богоро́дице,/ Чи́стая Присноде́во.*

Егда́ изнемога́ти кре́пости мое́й/ во исхо́де души́ мое́й гре́шней от окая́ннаго и скве́рнаго сего́ телесе́,/ тогда́ наипа́че яви́ на мне, недосто́йнем, кре́пкую мы́шцу Твою́, Всеблага́я,/ даждь в час сме́рти моея́ ра́достно взыва́ти Тебе́:/ ра́дуйся, Всеблаже́нная Богоро́дице, Чи́стая Присноде́во.

Нищ и убо́г есмь от дел благи́х, не имы́й умиле́ния душе́внаго, Преми́лостивая,/ Ты Сама́ да́рствуй ми, да благода́рственно вопию́:/ ра́дуйся, Всеблаже́нная Богоро́дице, Чи́стая Присноде́во.

Иссо́пом милосе́рдия Твоего́ окропи́ мя, Пречи́стая,/ да очи́щуся от тя́жких и лю́тых беззако́ний мои́х и во умиле́нии души́ да взыва́ю от се́рдца:/ ра́дуйся, Всеблаже́нная, Чи́стая Присноде́во.

Еже помы́слих в души́ мое́й, по си́ле принесо́х пе́ние Тебе́, Влады́чице,/ не отри́ни у́бо обы́чным Твои́м милосе́рдием/ и не омерзи́* мно́ю, многогре́шным и нечи́стым,/ но сподо́би всегда́ во умиле́нии пе́ти Тебе́:/ ра́дуйся, Всеблаже́нная Богоро́дице, Чи́стая Присноде́во.

Свети́лен.

Подо́бен: Посети́л ны есть:

Те́плое заступле́ние в беда́х, и Помо́щницу, и к Бо́гу примире́ние,/ Ею́же тли изба́вихомся,/ Богоро́дицу, ве́рнии, ублажи́м.

---

* не омерзи́ — не гнушайся

Сла́ва, и ны́не:

Тя Предста́тельницу и́мамы, гре́шнии, о Пречи́стая Де́во,/ Ты благопременённа сотвори́ Сы́на Твоего́ и Бо́га на́шего/ Ма́терними Твои́ми моли́твами.

На хвали́тех стихи́ры на 4, глас 6:

Велича́ем Тя, Всенепоро́чная Ма́ти Христа́ Бо́га на́шего,/ Я́же пре́жде рождества́ Де́ва,/ и в рождестве́ Де́ва,/ и по рождестве́ па́ки пребыва́еши Де́ва.

Преблагослове́нна и прослáвленна еси́, Богоро́дице Де́во,/ я́ко родила́ еси́ всех Творца́, Ма́ти су́щи Живота́;/ Тобо́ю прия́хом мы, гре́шнии,/ паде́ния на́шего возста́ние,/ Еди́на Благослове́нная.

Блажи́м Тя, вси ро́ди, Богоро́дице,/ я́ко ра́дости вся ны испо́лнила еси́,/ дарова́нием нам честна́го о́браза Твоего́, Пречи́стая,/ ему́же днесь поклоня́ющеся,/ уми́льно мо́лим Тя:/ сподо́би, Влады́чице, Твоя́ рабы́/ в бу́дущем ве́це избра́нных ра́дости.

Сла́ва, и ны́не, глас 8:

О, пресла́внаго чудесе́:/ во всех страна́х Тебе́ ра́ди/ прославля́емо ме́сто свято́е сие́, Богоневе́сто,/ я́ко и́мать в себе́ чудотво́рную Твою́ ико́ну,/ от неяже неизрече́нныя цельбы́ прие́млюще,/ благода́рственно вопие́м Тебе́ и уми́льно мо́лим Тя:/ Пресвята́я Де́во, спаси́ ду́ши на́ша,/ всех ра́достей Ра́досте.

На Литурги́и слу́жба вся Богоро́дицы.

зри **Слу́жба сия́ соверша́лась в Серафи́мо-Диве́евском монастыре́ в день пра́знования ико́ны Бо́жией Ма́тери «Умиле́ния» или́ «Ра́дость всех ра́достей», 28 ию́ля, а та́кже 9 декабря́, в день основа́ния преподо́бным Серафи́мом Деви́ческой Ме́льничной общи́ны. 9 декабря́ слу́жба э́та совмеща́лась со слу́жбами Зача́тия пра́ведной Анны и преподо́бному Серафи́му Саро́вскому, чудотво́рцу. Вме́сто 2-й кафи́змы в э́тот день чита́лся ака́фист попола́м: 1-я полови́на Благове́щению Пресвято́й Богоро́дицы и 2-я полови́на преподо́бному Серафи́му Саро́вскому. По́сле Литурги́и 28 ию́ля и 9 декабря́ бы́ло установлено соверше́ние кре́стного хо́да по кана́вке с пе́нием Пара́клисиса.**

Моли́тва

О Пресвята́я Госпоже́ Влады́чице, Богоро́дице Де́во! Приими́ недосто́йныя моли́твы на́ша, сохрани́ нас от наве́тов злых челове́к и от напра́сныя сме́рти, пода́ждь нам пре́жде конца́ пока́яние, на моле́ния на́ша умилосе́рдися и ра́дость в печа́ли ме́сто да́руй. И изба́ви нас, о Госпоже́ Влады́чице Богоро́дице, от вся́кия беды́, напа́сти, ско́рби, боле́зни и вся́каго зла, и сподо́би нас, гре́шных рабо́в Твои́х, одесну́ю ста́ти во второ́м прише́ствии Сы́на Твоего́, Христа́ Бо́га на́шего, и насле́дники нас бы́ти сподо́би Ца́рствия Небе́снаго и жи́зни ве́чныя со все́ми святы́ми в безконе́чныя ве́ки. Ами́нь.

А́ще 28 июля соверша́ется пра́знование Пресвято́й Богоро́дице по́лностью по Слу́жбе Смоле́нской ико́не, то Слу́жба ико́не «Умиле́ние» или́ «Ра́дость всех радостей» перено́сится на 19 ию́ля и тогда́ соверша́ется совме́стное пра́знование Пресвято́й Богоро́дице и преподо́бному Серафи́му по сле́дующему уста́ву: *зри*

На вели́цей вече́рни: На Го́споди, воззва́х: стихи́ры на 8: Богоро́дицы 4 и преподо́бнаго 4. Сла́ва: преподо́бнаго. И ны́не: Богоро́дицы. Вход. Проки́мен дне. И чте́ние: два Богоро́дицы и еди́но преподо́бнаго. На лити́и стихи́ры Богоро́дицы и преподо́бнаго. Сла́ва: преподо́бнаго. И ны́не: Богоро́дицы. На стихо́вне стихи́ры Богоро́дицы со стихи́ их. Сла́ва: преподо́бнаго. И ны́не: Богоро́дицы. На благослове́ние хле́бов тропа́рь Богоро́дицы, два́жды, и преподо́бнаго Серафи́ма, еди́ножды.

На у́трени: На Бог Госпо́дь: тропа́рь Богоро́дицы, два́жды. Сла́ва: преподо́бнаго. И ны́не: Богоро́дицы. По 1-м стихосло́вии седа́лен Богоро́дицы. Сла́ва, и ны́не, то́йже. По 2-м стихосло́вии седа́льны о́ба преподо́бнаго. Слава, и ны́не, Богоро́дицы. Велича́ния два: Богоро́дицы и преподо́бнаго. По полиеле́и седа́лен преподо́бнаго. Степе́нна, 1-й антифо́н 4-го гла́са. Проки́мен, глас 4: Помяну́ и́мя Твое́ / во вся́ком ро́де и ро́де. Стих: Отры́гну се́рдце Мое́ сло́во бла́го, глаго́лю Аз дела́ Моя́ Царе́ви. Вся́кое дыха́ние: Ева́нгелие Богоро́дицы, от Луки́, зача́ло 4. По 50-м псалме́, Сла́ва: Моли́твами преподо́бнаго: И ны́не: Моли́твами Богоро́дицы: Стихи́ра Богоро́дицы, глас 6: Не введи́ мя: Кано́ны Богоро́дицы со ирмосо́м на 8 и преподо́бнаго на 6. По 3-й пе́сни конда́к, и́кос и седа́лен преподо́бнаго. Сла́ва, и ны́не, Богоро́дицы. По 6-й пе́сни конда́к и и́кос Богоро́дицы. Свети́лен Богоро́дицы и преподо́бнаго. Сла́ва, и ны́не, Богоро́дицы. На хвали́тех стихи́ры на 6: Богоро́дицы 3 и преподо́бнаго 3. Сла́ва: преподо́бнаго. И ны́не: Богоро́ди-

цы. По вели́цем славосло́вии тропа́рь преподо́бнаго. Сла́ва, и ны́не, Богоро́дицы. На часе́х тропа́рь Богоро́дицы. Сла́ва: преподо́бнаго. И ны́не: Богоро́дичен ча́са. Конда́ки же пременя́юще.

На Литурги́и Слу́жба Богоро́дицы и преподо́бнаго.

зри А́ще пра́знование Пресвято́й Богородице ра́ди ико́ны Ея́, именуемыя «Умиле́ние» или́ «Ра́дость всех ра́достей», соверша́ется 28 ию́ля, совме́стно со Смоле́нской ико́ной, то к Слу́жбе преподо́бному Серафи́му 19 ию́ля добавля́ются из Слу́жбы ико́не «Умиле́ние» Богоро́дичны (на стихи́рах, по́сле тропаря́, седа́льнов и свети́льна) и кано́н.

Слу́жба преподо́бному Серафи́му Саро́вскому

НА МА́ЛОЙ ВЕЧЕ́РНИ

На Го́споди, воззва́х: стихи́ры на 4, самогла́сны, глас 4:

Сошедшеся днесь, христоимени́тии лю́дие,/ похвальными пе́сньми венча́им/ земна́го А́нгела и небе́снаго челове́ка/ и к нему́ те́пле возопии́м:/ о блаже́нне о́тче Серафи́ме,/ по́стников пресла́вная похвало́,/ о нас моли́ся ко Го́споду/ поми́ловатися душа́м на́шим.

Целому́дрие и кро́тость/ от ю́ности возлюби́в, о́тче Серафи́ме,/ чистото́ю ума́ и се́рдца/ любо́вь Христо́ву стяжа́л еси́,/ е́юже Бо́гови приблизи́лся еси́./ Того́ у́бо ны́не моли́/ от бед избави́ти ве́рою творя́щия честну́ю па́мять твою́.

Днесь сошедшеся христоимени́тых люде́й мно́жества/ в прославле́ние честны́х моще́й твои́х,/ преподо́бне о́тче Серафи́ме,/ ра́дости и весе́лия вси испо́лнишася:/ яви́л бо ся еси́ боля́щим исцеле́ние/ и хромы́м хожде́ние,/ с ве́рою притека́ющим к ра́це моще́й твои́х.

Сла́ва, глас 6:

Весели́ся и ра́дуйся о Го́споде,/ оби́тель Саро́вская:/ в тебе́ бо возсия́ свети́льник но́вый Росси́йския земли́./ Красу́йся и лику́й, Це́рковь Бо́жия,/ и

и́ноков мно́жества, сора́дуйтеся./ Празднолю́бцев собо́ри, взыгра́йте/ и, вене́ц от духо́вных цве́тов сплете́тше,/ с Дави́дом воспо́йте:/ честна́ пред Го́сподем смерть преподо́бных Его́./ Сия́ бо преподо́бному Серафи́му нача́ло сла́вы полага́ет,/ е́яже о́бщники и нас сотвори́/ твои́ми моли́твами, блаже́нне.

И ны́не, Богоро́дичен.

На стихо́вне стихи́ры, глас 2:

Изше́д от оте́чества твоего́,/ преподо́бне о́тче Серафи́ме,/ и гра́да Ки́ева доше́д,/ та́мо у мощей чудотво́рец/ на путь спаси́тельнаго по́двига благослове́ние прия́л еси́,/ сие́ у́бо и нам низпосли́,/ творя́щим всесвяту́ю и пречестну́ю па́мять твою́.

Стих: Честна́ пред Го́сподем/ смерть преподо́бных Его́.

Ве́лий иску́с в послуша́нии и́ноческих по́двигов,/ преподо́бне о́тче Серафи́ме,/ с любо́вию прия́л еси́/ и бра́тию твои́м терпе́нием и любо́вию удиви́л еси́./ Моли́ спасти́ся душа́м на́шим.

Стих: Блаже́н муж, боя́йся Го́спода,/ в за́поведех Его́ восхо́щет зело́.

Наставле́нии игу́мена укрепля́емь,/ в пусты́нное ме́сто Саро́ва всели́лся еси́, о́тче,/ и та́мо моли́твенному по́двигу кре́пко прилежа́ти потщи́лся еси́,/ и яви́лся еси́ дом Пресвята́го Ду́ха./ Моли́ Христа́ Бо́га о всех нас.

Сла́ва: и па́ки та́яжде стихи́ра: Наставле́нии игу́мена:

И ны́не, Богоро́дичен.

Тропа́рь пи́сан на вели́цей вече́рни.

НА ВЕЛИ́ЦЕЙ ВЕЧЕ́РНИ

Блаже́н муж: 1-й антифо́н. На Го́споди, воззва́х: стихи́ры на 8, глас 1.

Подо́бен: О, ди́вное чу́до:

О, пресла́вное чу́до,/ подви́жник благоче́стия в Саро́ве явля́ется/ и моли́твенник к Бо́гу те́плый/ Серафи́м пречу́дный нам быва́ет;/ весели́ся, оби́тель Саро́вская,/ иму́щи в себе́ мо́щи преподо́бнаго;/ взыгра́йте, правосла́вных мно́жества,/ пре-

ди́внаго Серафи́ма иму́ще в беда́х засту́пника и вопию́ще к нему́:/ ра́дуйся, свети́льниче Росси́йския земли́,/ тьмы сопроти́вных дале́че отрева́й/ и Го́сподеви моли́ся/ дарова́ти душа́м на́шим мир и ве́лию ми́лость.

О, ди́вное чу́до,/ се бо вои́стинну во оби́тели Саро́встей/ благоче́стия столп непоколеби́мый —/ Серафи́м блаже́нный явля́ется нам,/ те́мже, Богому́дрых собо́ри,/ на высоту́ ду́хом возноси́теся,/ к преподо́бному вопию́ще:/ преподо́бне о́тче Серафи́ме,/ Го́сподеви моли́ся/ дарова́ти душа́м на́шим мир и ве́лию ми́лость.

Ди́вны Твоя́ та́йны, Христе́ Бо́же,/ я́ко дарова́л еси́ нам свети́льника, преподо́бнаго Серафи́ма,/ ве́рным лю́дем на сопроти́вныя кре́пкаго побо́рника,/ и́ноком и всем правосла́вным христиа́ном моли́твенника,/ свяще́й оби́тели похвалу́ и утвержде́ние;/ той и ны́не мо́лит Тя, Го́споди,/ дарова́ти душа́м на́шим мир и ве́лию ми́лость.

Егда́ вшел еси́, преподо́бне, в пусты́ню Саро́вскую,/ тогда́, своея́ во́ли до конца́ совле́кся,/ тве́рдое ко всем послуша́ние показа́л еси́:/ доса́ды бо и безче́стия претерпе́л еси́, ра́дуяся,/ удaréния и ра́ны от злых челове́к прия́л еси́,/ о ни́хже и моли́лся еси́, преподо́бне./ Мы же, прославля́юще пречестну́ю па́мять твою́,/ мо́лим ти ся, преподо́бне:/ Го́сподеви моли́ся/ мир ми́рови дарова́ти/ и душа́м на́шим ве́лию ми́лость.

Блаже́нна оби́тель Саро́вская,/ иму́щи тебе́, преподо́бне о́тче Серафи́ме,/ добродете́лей сокро́вище, сосу́д чистоты́,/ целому́дрия храни́теля, прия́телище благода́ти,/ исто́чник исцеле́ний, боля́щим врача́ безме́здна,/ по́стника и́стинна, в ско́рбех уте́шителя,/ жите́йскими страстьми́ обуreва́емым ти́хое приста́нище;/ нам же, творя́щим честну́ю па́мять твою́,/ моли́, преподо́бне о́тче Серафи́ме,/ дарова́ти мир и ве́лию ми́лость.

Днесь лику́ют собо́ри ве́рных/ в па́мять твою́, преподо́бне Серафи́ме,/ и велегла́сно вопию́т:/ ты, любве́ ра́ди Христо́вы/ вся кра́сная ми́ра оста́вив/ и в пусты́ню Саро́вскую всели́вся,/ ника́коже устраши́лся еси́ неви́димых враг боре́ния,/ но сия́ моли́твами твои́ми, я́ко прах, отмета́л еси́;/ те́мже

Го́сподеви моли́ся/ дарова́ти душа́м на́шим мир и ве́лию ми́лость.

Сла́ва, глас 8:

Прииди́те, ве́рных собо́ри,/ похва́льными пе́снь-ми днесь пречу́днаго отца́ просла́вим/ и си́це ему́ возопии́м:/ преподо́бне о́тче Серафи́ме,/ вои́стин-ну сподо́бился еси́ Боже́ственныя жи́зни,/ прии́м от Бо́га вене́ц нетле́нныя сла́вы,/ сего́ ра́ди оби́тель Саро́вская тобо́ю хва́лится,/ лю́дие же, чту́ще честны́я мо́щи твоя́ и зря́ще чудеса́ быва́-емая,/ сла́вят прославля́ющаго тя Го́спода,/ Ему́-же моли́ся, преподо́бне,/ дарова́ти душа́м на́шим мир и ве́лию ми́лость.

И ны́не, Богоро́дичен.

Вход. Прокии́мен дне. И чте́ния 3.

Прему́дрости Соломо́новы чте́ние (главы́ 5 и 6):

Пра́ведницы во ве́ки живу́т, и в Го́споде мзда́ их,/ и попече́ние их у Вы́шняго./ Сего́ ра́ди прии́мут ца́рствие благоле́пия/ и вене́ц добро́ты от руки́ Госпо́дни,/ зане́ десни́цею покры́ет я́ и мы́шцею защити́т их./ Прии́мет всеору́жие рве́ние свое́/ и вооружи́т тварь в месть врагом./ Облече́т-ся в броня́ пра́вды/ и возложи́т шлем суд нелице-ме́рен./ Прии́мет щит непобеди́мый преподо́бие,/ поостри́т же напра́сный гнев во ору́жие,/ спобо́-рет же с ним мир на безу́мныя./ По́йдут праволу́ч-ныя стре́лы мо́лниины/ и, я́ко от благокру́гла лу́ка облако́в, на наме́рение полетя́т,/ и от каменоме́т-ныя я́рости испо́лнь паду́т гра́ды./ Вознегоду́ет на них вода́ морска́я,/ ре́ки же потопя́т я́ на́гло./ Сопроти́в ста́нет им дух си́лы/ и, я́ко ви́хор, развее́т их,/ и опустоши́т всю зе́млю беззако́ние,/ и злоде́йство преврати́т престо́лы си́льных./ Слы́-шите у́бо, ца́рие, и разуме́йте,/ навы́кните, судии́ конце́в земли́./ Внуши́те держа́щии мно́жества/ и гордя́щиися о наро́дех язы́к,/ я́ко дана́ есть от Го́спода держа́ва вам/ и си́ла от Вы́шняго.

Прему́дрости Соломо́новы чте́ние(глава́ 3):

Пра́ведных ду́ши в руце́ Бо́жией,/ и не прико́с-нется их му́ка./ Непщева́ни бы́ша во очесе́х

безу́мных умре́ти,/ и вмени́ся озлобле́ние исхо́д их,/ и е́же от нас ше́ствие — сокруше́ние,/ они́ же суть в ми́ре./ И́бо пред лице́м челове́ческим а́ще и му́ку прии́мут,/ упова́ние их безсме́ртия испо́лнено./ И вма́ле нака́зани бы́вше, вели́кими благоде́тельствовани бу́дут,/ я́ко Бог искуси́ я́ и обре́те их досто́йны Себе́./ Я́ко зла́то в горни́ле, искуси́ их/ и, я́ко всепло́дие же́ртвенное, прия́т я́./ И во вре́мя посеще́ния их возсия́ют/ и, я́ко и́скры по сте́блию, потеку́т./ Су́дят язы́ком и облада́ют людьми́,/ и воцари́тся Госпо́дь в них во ве́ки./ Наде́ющиися Нань разуме́ют и́стину/ и ве́рнии в любви́ пребу́дут Ему́,/ я́ко благода́ть и ми́лость в преподо́бных Его́/ и посеще́ние во избра́нных Его́.

Премудрости Соломо́новы чте́ние (глава́ 4):

Пра́ведник а́ще пости́гнет скончи́тися, в поко́и бу́дет./ Ста́рость бо честна́ не многоле́тна,/ ниже́ в числе́ лет исчита́ется./ Седи́на же есть му́дрость челове́ком,/ и во́зраст ста́рости житие́ нескве́рное./ Благоуго́ден Бо́гови быв, возлю́блен бысть/ и живы́й посреде́ гре́шник престо́влен бысть./ Восхище́н бысть, да не зло́ба измени́т ра́зума его́/ или́ лесть прельсти́т ду́шу его́./ Раче́ние бо зло́бы помрача́ет до́брая/ и паре́ние по́хоти променя́ет ум незло́бив./ Скончи́вся вма́ле, испо́лни ле́та до́лга,/ уго́дна бо бе Го́сподеви душа́ его́,/ сего́ ра́ди потща́ся от среды́ лука́вствия./ Лю́дие же ви́девше и не разуме́вше,/ ниже́ поло́жше в помышле́нии таково́е,/ я́ко благода́ть и ми́лость в преподо́бных Его́/ и посеще́ние во избра́нных Его́.

На литии́ стихи́ры, глас 1:

Ки́ими похва́льными венцы́/ венча́им подви́жника вели́каго,/ преподо́бнаго Серафи́ма?/ Той бо, я́ко настáвник до́брый,/ в тве́рдости ве́ры и добродете́ли яви́ся,/ Богодухнове́нными уче́нии и равноа́нгельным житие́м/ приходя́щия к нему́ научáя./ Те́мже вопие́м ему́:/ моли́ся, преподо́бне, Христу́ Бо́гу/ Правосла́вную ве́ру утверди́ти/ и душа́м на́шим спасти́ся.

Прииди́те, и́нок мно́жества,/ днесь преподо́бнаго благоче́стно восхва́лим,/ и́стиннаго ученика́

Спа́сова,/ мирску́ю пре́лесть попра́вшаго,/ яре́м Христо́в на ра́мо взе́мшаго/ и полки́ бесо́в посрами́вшаго./ К нему́же возопии́м си́це:/ не забу́ди нас, о́тче Серафи́ме,/ восхваля́ющих и чту́щих святу́ю па́мять твою́.

Све́тлая и Боже́ственная па́мять твоя́,/ преподо́бне Серафи́ме, удиви́ всех,/ а́ки безпло́тен бо, во пло́ти враги́ неви́димыя посрами́л еси́,/ вся же страна́ Тамбо́вская/ и свята́я оби́тель Саро́вская,/ иму́щи твоя́ святы́я мо́щи, хва́лится,/ си́ми бо здра́вие/ всем, с ве́рою притека́ющим, подае́тся./ Те́мже, просвети́вшеся тобо́ю,/ вопие́м ти, преподо́бне:/ моли́ спасти́ся душа́м на́шим.

Сла́ва, глас 5:

Ра́дуйся днесь, вся Росси́йская земле́,/ и свята́я оби́тель Саро́вская, весели́ся./ Ве́рных же мно́жества, сте́кшеся днесь,/ просла́вим преподо́бнаго отца́,/ па́стыря и учи́теля,/ Богому́драго наста́вника заблу́ждшим,/ ско́раго всех боля́щих цели́теля,/ Росси́йския земли́ вели́кое украше́ние,/ его́же похваля́юще, си́це рцем:/ преподо́бне Серафи́ме,/ спаси́ нас моли́твами твои́ми.

И ны́не, Богоро́дичен.

На стихо́вне стихи́ры, глас 5.

Подо́бен: Ра́дуйся, Живоно́сный Кре́сте:

Ра́дуйся, Ангелом собесе́дниче,/ преподо́бне Серафи́ме,/ благоче́стно бо на земли́ пожи́в,/ мно́ги, приходя́щия к тебе́, стра́ху Госпо́дню поуча́л еси́;/ благода́тию Пресвята́го Ду́ха озаря́емь,/ зрел еси́ бу́дущая, я́ко настоя́щая,/ и умиле́ния и ра́дости мно́ги скорбя́щия душе́ю исполня́л еси́./ Те́мже мо́лим ти ся:/ моли́ся Го́сподеви о чту́щих тя.

Стих: Честна́ пред Го́сподем/ смерть преподо́бных Его́.

Ра́дуйся, заблу́ждших учи́телю преди́вный,/ Христа́ Го́спода во хра́ме со Архи́ангелы и Ангелы ви́дети сподо́бившийся./ И ны́не, преподо́бне,/ на Небесе́х Того́ зре́ния вы́ну наслажда́яся,/ моли́ся о нас,/ ве́рою творя́щих па́мять твою́.

Стих: Блаже́н муж, боя́йся Го́спода,/ в за́поведех Его́ восхо́щет зело́.

Ра́дуйся, преподо́бне Серафи́ме, / всем бо храни́ти и́стинную ве́ру Христо́ву заповеда́л еси́, / и, Вы́шняго жития́ вожделе́в, / бога́тство возненави́дел еси́: / ны́не же неизрече́нную красоту́ Небе́сную зри́ши / и сла́дкаго пе́ния А́нгельскаго наслажда́ешися. / Те́мже моли́ся Го́сподеви / дарова́ти нам мир и ве́лию ми́лость.

Сла́ва, глас 6:

Преподо́бне о́тче Серафи́ме, / кто испове́сть труды́ твоя́ и боле́зни? / Или́ кий язы́к изрече́т жесто́кое пусты́нное твое́ житие́, / бде́ние же и пище́ние, / ещё́ же в затво́ре пребыва́ние, / усте́н безмо́лвие и моле́ние непреста́нное? / Воистинну яви́лся еси́ по́стником украше́ние, / моли́твенник к Бо́гу непосты́дный. / Те́мже к тебе́ вопие́м: / ра́дуйся, и́ноческаго жития́ пра́вило; / ра́дуйся, в беда́х и ско́рбех вели́кое утеше́ние / и те́плый всем предста́телю. / Моли́ся, преподо́бне, спасти́ся душа́м на́шим.

И ны́не, Богоро́дичен.

На благослове́нии хле́бов тропа́рь преподо́бному, дважды, и «Умиле́нию»: К Богоро́дице, со умиле́нием: единожды.

Тропа́рь на прославле́ние преподо́бнаго Серафи́ма, глас 4:

От ю́ности Христа́ возлюби́л еси́, преподо́бне, / и Тому́ Еди́ному пораба́тати пла́менне вожделе́л еси́, / в пусты́ннем житии́ твое́м непреста́нною моли́твою и трудо́м подвиза́лся еси́, / умиле́нным се́рдцем любо́вь Христо́ву стяжа́в, / Небе́сным Серафи́мом в песнослове́нии спобо́рниче, / в любви́ притека́ющим к тебе́ Христу́ подража́телю, / те́мже избра́нник возлю́блен Бо́жия Ма́тере яви́лся еси́, / сего́ ра́ди вопие́м ти: / спаса́й нас моли́твами твои́ми, ра́досте на́ша, / те́плый пред Бо́гом засту́пниче, / Серафи́ме блаже́нне.

Ин тропа́рь, на преставле́ние преподо́бнаго Серафи́ма, глас то́йже:

От ю́ности Христа́ возлюби́л еси́, блаже́нне, / и, Тому́ Еди́ному рабо́тати пла́менне вожделе́в, / непреста́нною моли́твою и трудо́м в пусты́ни

подвиза́лся еси́,/ умиле́нным же се́рдцем любо́вь Христо́ву стяжа́в,/ избра́нник возлю́блен Бо́жия Ма́тере яви́лся еси́./ Сего́ ра́ди вопие́м ти:/ спаса́й нас моли́твами твои́ми, Серафи́ме, преподо́бне о́тче наш.

Тропа́рь Богоро́дицы, глас 4:

К Богоро́дице со умиле́нием припаде́м,/ вси, грехми́ обремене́ннии,/ чудотво́рную Ея́ ико́ну Умиле́ния облобыза́юще/ и вопию́ще со слеза́ми:/ Влады́чице, приими́ моле́ние недосто́йных раб Твои́х/ и пода́ждь нам, прося́щим,/ ве́лию Твою́ ми́лость.

НА У́ТРЕНИ

На Бог Госпо́дь: тропа́рь свята́го, дважды. Сла́ва, и ны́не: К Богоро́дице со умиле́нием:

По 1-м стихосло́вии седа́лен, глас 4:

Зна́мением кре́стным и моли́твою вра́жия искуше́ния победи́в,/ посто́м и воздержа́нием Го́споде-ви благоугоди́л еси́:/ те́мже чуде́с прия́л еси́ дар, всем исцеле́ния подава́я,/ ве́рою притека́ющим к моще́м твои́м, Серафи́ме преподо́бне,/ моли́ Христа́ Бо́га грехо́в оставле́ние дарова́ти/ чту́щим любо́вию святу́ю па́мять твою́.

Сла́ва, и ны́не, Богоро́дичен:

Пречи́стая Де́во Богоро́дице,/ поми́луй нас, прибега́ющих с ве́рою к Тебе́, Милосе́рдой,/ и прося́щих те́плаго заступле́ния Твоего́./ Мо́жеши бо, я́ко Блага́я, всех спасти́/ и я́ко Ма́ти Бо́га Вы́шняго Ма́терними Твои́ми моли́твами/ всегда́ избавля́еши чту́щих Тя от всех бед, Умиле́ние.

По 2-м стихосло́вии седа́лен, глас 1:

Во глубине́ пусты́ни Саро́вския коле́на преклоня́л еси́ на ка́мени,/ воздева́я преподо́бнеи твои́ ру́це ко Го́споду,/ те́мже от Спа́са благода́ть Свята́го Ду́ха прия́л еси́/ стра́ждущия телесы́ исцеля́ти и ду́ши ве́рных просвеща́ти./ Сего́ ра́ди вопие́м ти:/ моли́, преподо́бне, Христа́ Бо́га спасти́ся нам,/ пра́зднующим святу́ю па́мять твою́.

Сла́ва, и ны́не, Богоро́дичен:

Ма́терь Тя Бо́жию мо́лим вси вои́стинну/ и к щедро́там Твои́м вопие́м, любо́вию прибега́юще к Твое́й ико́не:/ Тя бо и́мамы, гре́шнии, Засту́пницу, Умиле́ние,/ и Тебе́ стяжа́хом в напа́стех спасе́ние, Еди́ну Пречи́стую.

По полиеле́и седа́лен, глас 7:

Просия́ добродете́льное житие́ твое́, преподо́бне, ны́не в Росси́йстей земли́,/ и от всех пе́сньми похва́льными сла́вишися:/ ты бо, я́ко Илия́, на колесни́цу добродете́телей вшед,/ на Небеса́ душе́ю возлете́л еси́/ и та́мо пра́ведно пресве́тлым венце́м венча́лся еси́./ Те́мже, благодаря́ще, вопие́м ти, блаже́нне Серафи́ме:/ моли́ Христа́ Бо́га грехо́в оставле́ние дарова́ти/ чту́щим любо́вию святу́ю па́мять твою́.

Сла́ва, и ны́не, Богоро́дичен:

Стена́ необори́мая нам, христиа́ном, еси́, Богоро́дице Де́во:/ к Тебе́ бо прибега́юще, невреди́мы пребыва́ем/ и, па́ки согреша́юще, и́мамы Тя Моли́твенницу, Умиле́ние;/ тем, благодаря́ще, вопие́м Ти:/ ра́дуйся, всех ра́достей Ра́досте.

Та́же степе́нна, 1-й антифо́н 4-го гла́са. Проки́мен, глас 4: Честна́ пред Го́сподем/ смерть преподо́бных Его́. Стих: Что возда́м Го́сподеви о всех, я́же воздаде́ ми? Ева́нгелие от Матфе́я, зача́ло 43.

По 50-м псалме́ стихи́ра, глас 6:

Днесь, ве́рнии, духо́вно торжеству́юще/ в наро́читем пра́зднице преподо́бнаго отца́/ и благоче́стно ра́дующеся,/ тому́ те́пле возопии́м:/ ра́дуйся, Серафи́ме блаже́нне;/ ра́дуйся, Небе́сный челове́че и земны́й Ангеле;/ ра́дуйся, мно́гих на путь спасе́ния наста́вивый;/ ра́дуйся, ве́рным похвало́ и Росси́йстей земли́ утвержде́ние./ Моли́ся о душа́х на́ших.

Кано́н преподо́бнаго Серафи́ма, глас 6.

Песнь 1

Ирмо́с: *Я́ко по су́ху, пешесте́ствовав Изра́иль/ по бе́здне стопа́ми,/ гони́теля фараона́/ ви́дя*

потопля́ема, / Бо́гу побе́дную песнь пои́м, вопия́ше.

Го́споди, отве́рзи мои́ недосто́йнеи устне́ и даждь ми сло́во ра́зума / воспе́ти досто́йно па́мять блаже́ннаго Серафи́ма, / ны́не со А́нгелы моля́щагося Тебе́ / изба́вити нас от вся́каго лю́таго обстоя́ния.

К Богоро́дице вели́кий моли́твенник был еси́, преподо́бне, / Ю́же ви́дети со апо́столы сподо́бился еси́, / и ны́не не преста́й моли́твами твои́ми посеща́ти чад твои́х.

От ю́ности твоея́, преподо́бне, преда́лся еси́ умо́м Бо́гови/и, стра́сти теле́сныя кре́пким воздержа́нием укроти́в, / вся́кими добродете́льми украси́лся еси́, прему́дре.

Богоро́дичен: Всеблага́я Влады́чице, / Я́же Преблага́го Бо́га пло́тию ро́ждши, / озло́бленное страстьми́ мое́ се́рдце очи́сти, / да ве́рою и любо́вию велича́ю Тя.

Ин кано́н преподо́бнаго, глас 8.

Песнь 1

Ирмо́с: *В о́ду прошед, я́ко су́шу, / и еги́петскаго зла избежа́в, / израи́льтянин вопия́ше: / Изба́вителю и Бо́гу на́шему пои́м.*

По за́поведи Влады́ки Христа́ у́зким и те́сным путе́м вшел еси́, преподо́бне, в Ца́рство Небе́сное, / широ́кий и простра́нный путь возненави́дев, / и ны́не моли́ся о нас, творя́щих пресве́тлую па́мять твою́.

От ю́ности на безстра́стия го́ру возше́д и крест свой взем, / невозвра́тно Христу́ после́довал еси́ / и, духо́вную му́дрость стяжа́в, Го́рняго Иерусали́ма дости́гл еси́, преподо́бне, / моли́ о нас Еди́наго Человеколю́бца.

Ны́не предстоя́, преподо́бне, Престо́лу Бо́жию, / моли́ся о стране́ на́шей, изба́витися от наше́ствия иноплеме́нных, / и христолюби́вым лю́дем земли́ Росси́йския спасе́ние испроси́ моли́твами твои́ми, преподо́бне.

Богоро́дичен: С ве́рою и любо́вию притека́ющих к Тебе́ / и со стра́хом пою́щих Тя / моли́твенный глас услы́ши, Влады́чице.

Катава́сия по уста́ву.

Песнь 3

Ирмо́с: ***Несть свят, / я́коже Ты, Го́споди Бо́же мой, / вознесы́й рог ве́рных Твои́х, Бла́же, / и утверди́вый нас на ка́мени / испове́дания Твоего́.***

Моли́твами твои́ми, преподо́бне, предстоя́ Бо́гу со А́нгелы, / за весь мир моли́ся, / бра́ни вра́жия потреби́ти и побе́ду на супоста́ты дарова́ти.

От ю́ности ве́рою и любо́вию прилепи́лся еси́ Влады́це Вы́шних сил, преподо́бне Серафи́ме, / и, возия́в в пусты́ни Саро́встей, я́ко со́лнце, / в ско́рбех приходя́щим к тебе́ уте́шитель был еси́; / моли́ спасти́ся нам.

Яви́лся еси́, преподо́бне, моля́щимся тебе́ столп непоколеби́м / и прибе́жище всем притека́ющим во оби́тель Саро́вскую / и прие́млющим исцеле́ния благода́ть неоску́дную.

Богоро́дичен: Услы́ша Е́ва прама́терь: / в печа́лех роди́ши ча́да. / Ты же, Чи́стая Де́во, услы́шавши: / Госпо́дь с Тобо́ю, ра́дуйся,— / ра́дованным гла́сом печа́ль прама́тере потреби́ла еси́.

Ин

Ирмо́с: ***Небе́снаго кру́га Верхотво́рче, Го́споди, / и Це́ркве Зижди́телю, / Ты мене́ утверди́ в любви́ Твое́й, / жела́ний кра́ю, ве́рных утвержде́ние, / Еди́не Человеколю́бче.***

Моли́ся, блаже́нне, Христу́ Бо́гу / изба́витися нам от гла́да и па́губы, / от напра́сныя сме́рти, от та́йных прегреше́ний и помышле́ний лука́вых, / да чи́стым се́рдцем Христу́ возопии́м: / моли́твами преподо́бнаго спаси́ нас, Го́споди.

Кро́тостию и смире́нием после́дуя Влады́це Христу́, / всем вся войстинну был еси́, / бога́тых же и убо́гих неосла́бно благоче́стию поуча́я, / бу́дущая, я́ко настоя́щая, прови́дел еси́. / Моли́ Христа́ Бо́га, преподо́бне, согреше́ний на́ших оставле́ние дарова́ти.

Изба́ви оби́тель твою́, преподо́бне, от вся́каго наве́та вра́жия / и испо́лни ю́ любве́ и благода́ти, е́же не помышля́ти о жите́йских, / но душеспаси́тельныя дости́гнути добро́ты моли́твами твои́ми.

Богоро́дичен: У пова́ние и наде́жда на́ша Ты еси́, Пречи́стая Влады́чице, / спаси́ страну́ и лю́ди Твоя́, / моля́щияся и и́мя Твое́ призыва́ющия.

Седа́лен, глас 4:

Жите́йское мо́ре страсте́й воздержа́нием преподеви́в/ и в приста́нище безстра́стия притёк,/ сосу́д воздержа́ния яви́лся еси́, преподо́бне Серафи́ме,/ моли́ Христа́ Бо́га дарова́ти нам ве́лию ми́лость.

Сла́ва, и ны́не, Богоро́дичен:

Превзыдо́ша главу́ мою́ гресі́ мои́, Влады́чице,/ осквернён и́ми есмь, и несть исцеле́ния в пло́ти мое́й,/ но Ты, Многоблагоутро́бная, да́руй души́ мое́й сле́зы покая́ния на очище́ние скверн грехо́вных/ и теле́сныя неду́ги уврачу́й, Врача́ вся́ческих и Го́спода ро́ждшая.

Песнь 4

Ирмо́с: ***Христо́с моя́ си́ла,/ Бог и Госпо́дь,/ честна́я Це́рковь/ боголе́пно пое́т, взыва́ющи,/ от смы́сла чи́ста о Го́споде пра́зднующи.***

Днесь све́тло пра́зднует Саро́вская оби́тель па́мять твою́, преподо́бне, и мо́лит тя:/ испроси́ у Го́спода вселе́нней мир/ и душа́м на́шим ве́лию ми́лость.

Вели́кими по́двиги твои́ми, преподо́бне,/ я́ко фи́никс, процве́л еси́,/ словесы́ благоплодными и непоро́чным житие́м сердца́ притека́ющих к тебе́ услажда́я,/ и ны́не у́бо моли́ся, да обря́щем ми́лость от Христа́, Спа́са на́шего.

Твои́ми моли́твами о нас умоли́ Бо́га, преподо́бне Серафи́ме,/ и грехо́вный мрак печа́ли на́шея разори́,/ безстра́стием, ве́рою и любо́вию украси́ всех,/ прослáвную па́мять твою́ чту́щих.

Богоро́дичен: Ра́дуйся, Влады́чице Де́во,/ Це́ркве красото́, благочести́вым лю́дем держа́во и похвало́,/ непреста́нно моли́ся Христу́ Бо́гу,/ да сохрани́т нас от бед моли́твами Твои́ми.

Ин

Ирмо́с: ***Услы́шах, Го́споди,/ смотре́ния Твоего́ та́инство,/ разуме́х дела́ Твоя́/ и просла́вих Твое́ Божество́.***

Не то́кмо свята́я оби́тель Саро́вская,/ но и вся Росси́йская земля́ име́ет тя, блаже́нне, моли́твен-

ника те́плаго и ско́раго помо́щника,/ кре́пкаго и непобеди́маго засту́пника и ходата́я о душа́х на́ших.

Бу́ди о нас моле́бник и ходата́й ко Пресвяте́й Тро́ице/ и подви́гни на моли́тву с тобо́ю ли́ки святы́х,/ и́хже житию́ поревнова́л еси́, преподо́бне,/ с ни́миже ку́пно моли́ся о ми́ре и устрое́нии всего́ ми́ра,/ да ти́хое и безмо́лвное житие́ поживе́м в ве́це сем/ и в бу́дущем жизнь ве́чную насле́дуем.

В по́стницех вели́к быв, преподо́бне,/ те́сное и́ноческое в пусты́ни житие́ проходи́л еси́/ и сие́ во умиле́нней моли́тве сконча́л еси́./ Моли́ спасти́ся нам.

Богоро́дичен: Ты еси́, Пречи́стая Богоро́дице, прибе́жище на́ше и утвержде́ние,/ моли́ Сы́на Твоего́ и Бо́га на́шего/ пода́ти нам спасе́ние и грехо́в оставле́ние.

Песнь 5

Ирмо́с: *Бо́жиим све́том Твои́м, Бла́же,/ у́тренюющих Ти ду́ши любо́вию озари́, моло́ся,/ Тя ве́дети, Сло́ве Бо́жий,/ и́стиннаго Бо́га,/ от мра́ка грехо́внаго взыва́юща.*

Всем приходя́щим к тебе́ был еси́ учи́тель и́стинный/ и к Богоро́дице вели́кий моли́твенник,/ и ны́не, преподо́бне, не преста́й моля́ся о ча́дех твои́х,/ я́ко и́маши дерзнове́ние ве́лие.

Да вни́дут ны́не христоимени́тии лю́дие во храм оби́тели Саро́вския,/ к честны́м моще́м твои́м, преподо́бне Серафи́ме, припа́дающе,/ и да про́сят от тебе́ исцеле́ния, здра́вия и спасе́ния, Христа́ велича́юще.

В нощи́ моля́щу ти ся Бо́гу, преподо́бне,/ враг неви́димый хотя́ше устраши́ти тя,/ но, моли́твою твое́ю посра́млен, исчезе́ вселука́вый.

Богоро́дичен: Бо́га, Его́же родила́ еси́, Пречи́стая Мари́е,/ моли́ рабо́м Твои́м пода́ти прегреше́ний оставле́ние.

Ин

Ирмо́с: *Просвети́ нас повеле́нии Твои́ми, Го́споди,/ и мы́шцею Твое́ю высо́кою/ Твой мир пода́ждь нам,/ Человеколю́бче.*

Посто́м и непреста́нною моли́твою просла́вил еси́, преподо́бне, оби́тель Саро́вскую,/ еле́ем от ико́ны Влады́чицы помазу́я неду́жныя/ и тем исцеле́ние неоску́дно подава́я,/ и ны́не моли́ся спасти́ся душа́м на́шим.

Свяще́нницы, сора́дуйтеся и́ноком Саро́вским,/ и прости́и лю́дие, вку́пе воспо́йте блаже́ннаго отца́,/ обурева́емых скорбьми́ ти́хое приста́нище,/ врача́ душе́вным и теле́сным неду́гом ско́раго.

Принеси́ моли́твы твоя́, преподо́бне,/ я́ко же́ртву благоприя́тну и непоро́чну, ко Пресвяте́й Тро́ице,/ и не забу́ди нас, ны́не творя́щих па́мять твою́,/ ми́лость испроси́ ненави́дящим, оби́дящим и враждую́щим на нас/ и изба́ви всех от вся́кия ско́рби.

Богоро́дичен: Упра́ви ум мой, Влады́чице, обурева́емый страстьми́ мно́гими,/ спаси́, Богоро́дице, к Тебе́ прибега́ющия,/ ины́я бо по́мощи, Чи́стая, ра́зве Тебе́, не зна́ем.

Песнь 6

Ирмо́с: *Жите́йское мо́ре,/ воздвиза́емое зря напа́стей бу́рею,/ к ти́хому приста́нищу Твоему́ прите́к, вопию́ Ти:/ возведи́ от тли живо́т мой,/ Многоми́лостиве.*

Свята́я душа́ твоя́ оби́тель бысть Бо́гу,/ в не́йже Оте́ц, Сын и Святы́й Дух всели́ся,/ те́мже мо́лим тя, преподо́бне,/ наважде́ния вра́жия от чту́щих тя отжени́/ и ве́рным лю́дем мир и здра́вие да́руй.

Вели́кия твоя́ пусты́нныя по́двиги и труды́/ и сла́дость уче́ния твоего́ почита́ем, преподо́бне Серафи́ме,/ и́миже мно́гия приходя́щия к тебе́ просвети́л еси́ и научи́л еси́ воспева́ти Единосу́щную Тро́ицу.

Житие́м чи́стым после́довав Влады́це Христу́,/ тече́ние до́брое скончал еси́, преподо́бне,/ к ве́чным же оби́телем возше́д, блаже́нне,/ зри́ши та́мо, я́же А́нгели ви́дят./ Те́мже, чту́ще па́мять твою́, Христа́ велича́ем.

Богоро́дичен: Ны́не к Тебе́ прибега́ю, Пречи́-

стая,/ спаси́ мя моли́твами Твои́ми и соблюди́:/ ели́ка бо хо́щеши, мо́жеши, я́ко Ма́ти Всемогу́щаго.

Ин

Ирмо́с: ***Моли́тву пролию́ ко Го́споду/ и Тому́ возвещу́ печа́ли моя́,/ я́ко зол душа́ моя́ испо́лнися/ и живо́т мой а́ду прибли́жися,/ и молю́ся, я́ко Ио́на:/ от тли, Бо́же, возведи́ мя.***

Грехо́в испо́лнени вси есмы́,/ твоя́ же моли́твы, преподо́бне Серафи́ме, я́ко кади́ло благово́нно, ко Го́сподеви восхо́дят./ Ны́не мо́лим тя:/ волну́ющееся в земли́ на́шей мо́ре зла́го неве́рия изсуши́/ и спасе́ние душа́м на́шим от Го́спода испроси́.

Блаже́н вои́стинну был еси́, преподо́бне Серафи́ме,/ нището́ю бога́тство и пла́чем ра́дость стяжа́в,/ ю́же приходя́щим оби́льно подава́л еси́,/ и ны́не лучи́ чуде́с источа́еши/ и исцеля́еши всех, с ве́рою к тебе́ притека́ющих.

В пусты́ни кладене́ц ископа́в твои́ма рука́ма, преподо́бне,/ приходя́щия жа́ждущия лю́ди напои́л еси́,/ и ны́не мно́гим неду́жным водо́ю кладенца́ сего́ боле́зни исцеля́еши;/ вои́стинну ди́внаго моли́твенника и чудотво́рца всем, преподо́бне, Влады́ка тя показа́.

Богоро́дичен: Вои́стинну Тя, Ма́терь Бо́жию, испове́дуем, и́стинную Богоро́дицу:/ Твои́м бо Рождество́м тле́ннаго осужде́ния изба́вихомся,/ милосе́рдия ра́ди Человеколю́бца Бо́га,/ и к жи́зни нетле́нней воззва́ни бы́хом.

Конда́к, глас 2:

Ми́ра красоту́ и я́же в нем тле́нная оста́вив, преподо́бне,/ в Саро́вскую оби́тель всели́лся еси́/ и, та́мо а́нгельски пожи́в,/ мно́гим путь был еси́ ко спасе́нию,/ сего́ ра́ди и Христо́с тебе́, о́тче Серафи́ме, просла́ви/ и да́ром исцеле́ний и чуде́с обогати́./ Те́мже вопие́м ти:/ ра́дуйся, Серафи́ме, преподо́бне о́тче наш.

И́кос:

Оста́вив род и дру́ги,/ бога́тство, я́ко прах, вмени́в,/ в пусты́ни Саро́встей водвори́лся еси́/ и, на стра́сти, я́ко безпло́тен, подвиза́вся, Ангелов

ликостоя́ния сподо́бился еси́./ Те́мже духо́вная разуме́ния прии́м,/ пода́ждь и нам, преподо́бне, разу́мно пе́сньми воспе́ти тя, си́це глаго́лющим:/ ра́дуйся, Серафи́ме блаже́нне, Небе́сный челове́че и земны́й А́нгеле;/ ра́дуйся, в любви́ Христу́ подража́телю;/ ра́дуйся, Свята́го Ду́ха оби́тель;/ ра́дуйся, уныва́ющим ве́лие ра́дование;/ ра́дуйся, исто́чниче исцеле́ний;/ ра́дуйся, скорбя́щим душа́м сла́дкое утеше́ние;/ ра́дуйся, и́ноком ти́хое приста́нище и учи́телю прему́дрый;/ ра́дуйся, похвало́ земли́ Росси́йския;/ ра́дуйся, Серафи́ме, преподо́бне о́тче наш.

Песнь 7

Ирмо́с: ***Росода́тельну у́бо пещь/ соде́ла А́нгел/ преподо́бным отроко́м,/ халде́и же опаля́ющее/ веле́ние Бо́жие мучи́теля увеща́ вопи́ти:/ благослове́н еси́, Бо́же оте́ц на́ших.***

Чу́дно житие́ твое́ яви́ся, преподо́бне,/ благода́тию Боже́ственнаго Ду́ха испо́лнено,/ блаже́нну вои́стинну кончи́ну преподо́бных прия́л еси́, о Христе́ ра́дуяся./ Мы же к просла́вльшему тя взыва́ем:/ оте́ц на́ших Бо́же, благослове́н еси́.

Мно́жество люде́й, во святу́ю оби́тель соше́дшеся днесь, преподо́бне Серафи́ме,/ честны́м моще́м твои́м покланя́ется,/ от ни́хже исцеле́ния вси почерпа́ем, непреста́нно зову́ще:/ оте́ц на́ших Бо́же, благослове́н еси́.

Во всю зе́млю изы́де веща́ние сие́,/ я́ко в Саро́ве чудотво́рец преслáвен яви́ся,/ исцеле́ний мно́жество источа́я всем, с ве́рою приходя́щим и вопию́щим:/ оте́ц на́ших Бо́же, благослове́н еси́.

Богоро́дичен: Богоро́дице Де́во,/ ро́ждшая Сло́во па́че сло́ва, Зижди́теля Твоего́,/ Того́ моли́ с преподо́бным Серафи́мом поми́ловати ду́ши на́ша.

Ин

Ирмо́с: ***От Иуде́и доше́дше, о́троцы/ в Вавило́не иногда́/ ве́рою Тро́ическою пла́мень пе́щный попра́ша, пою́ще:/ отцев Бо́же, благослове́н еси́.***

Поми́луй нас, Го́споди,/ и от вся́каго зла душетле́ннаго сохрани́ моли́твами уго́дника Твоего́, преподо́бнаго Серафи́ма,/ да вси уми́льно вопие́м Ти:/ оте́ц на́ших Бо́же, благослове́н еси́.

Кто не почуди́тся, кто не просла́вит неизсле́димую глубину́ милосе́рдия Твоего́, Го́споди,/ я́ко яви́л еси́ всему́ ми́ру уго́дника Твоего́, преподо́бнаго Серафи́ма,/ моли́твенника те́плаго о нас, вопию́щих Тебе́:/ оте́ц на́ших Бо́же, благослове́н еси́.

Благода́рное сие́ пе́ние, от нас приноси́мое тебе́, преподо́бне Серафи́ме, приими́/ и всем нам, пра́здну́ющим святу́ю па́мять твою́/ и покланя́ющимся моще́м твои́м, исцеле́ние да́руй, вопию́щим:/ оте́ц на́ших Бо́же, благослове́н еси́.

Богоро́дичен: Ты еси́, Пресвята́я Богоро́дице, прибе́жище на́ше и утвержде́ние,/ моли́ Сы́на Твоего́ и Бо́га на́шего/ пода́ти нам спасе́ние и грехо́в оставле́ние.

Песнь 8

Ирмо́с: *Из пла́мене преподо́бным ро́су источи́л еси́/ и пра́веднаго же́ртву водо́ю попали́л еси́:/ вся бо твори́ши, Христе́, то́кмо е́же хоте́ти./ Тя превозно́сим во вся ве́ки.*

Плотски́я стра́сти укроти́в и ми́рови умертви́вся,/ глаго́лы жи́зни ве́чныя се́рдцем твои́м, блаже́нне, прия́л еси́,/ научая́ всех, к тебе́ притека́вших, взыва́ти:/ Го́спода по́йте, дела́, и превозноси́те Его́ во ве́ки.

В прославле́нии честны́х моще́й твои́х, преподо́бне,/ оби́тель Саро́вская ра́дости испо́лнися./ Лю́дие же вси ди́вному во святы́х Свои́х Бо́гу взыва́ху:/ Го́спода по́йте, дела́, и превозноси́те Его́ во ве́ки.

Благода́тию Боже́ственнаго Ду́ха испо́лнен сый, преподо́бне Серафи́ме,/ ве́рным лю́дем, творя́щим святу́ю па́мять твою́,/ моли́твами твои́ми испроси́ грехо́в проще́ние, вопию́щим:/ де́ти, благослови́те, свяще́нницы, воспо́йте,/ лю́дие, превозноси́те Го́спода во ве́ки.

Богоро́дичен: Спасе́ния Ходата́ица нам яви́лася еси́, Богоро́дице,/ ро́ждшая Спа́са и Влады́ку всех,/ те́мже мо́лим Тя:/ спасе́ния сподо́би всех, песнослове́щих Тя ве́рно во вся ве́ки.

Ин

Ирмо́с: *Царя́ Небе́снаго,/ Его́же пою́т во́и А́нгельстии,/ хвали́те и превозноси́те во вся ве́ки.*

Добродéтельному житию́ твоему́, преподóбне, позави́дев, враг вселука́вый / восхоте́ запя́тие тебе́ сотвори́ти, / ты же, благода́тию Бо́жиею и моли́твами Влады́чицы посрами́в того́, / Бо́га просла́вил еси́, песнослóвя: / Го́спода по́йте, дела́, и превозноси́те Его́ во ве́ки.

Я́ко мóлния, блиста́ющися, све́тится на поднебе́сней, / та́ко и веща́ния о твои́х, преподóбне, чудесе́х во всю зе́млю изыдóша. / Мы же, дивя́щеся сла́ве твое́й, вопие́м: / де́ти, благослови́те, свяще́нницы, воспóйте, / лю́дие, превозноси́те Го́спода во ве́ки.

Су́етными и стра́стными помышле́нии мяту́щийся ум наш исцели́, преподóбне, / вóлны зла́го нече́стия укроти́, / разсла́бленная жите́йскими попече́нии сердца́ на́ша укрепи́, / да сла́вим Христа́ Содéтеля во вся ве́ки.

Богоро́дичен: Ра́дуйся, престóле Госпóдень огнезра́чный; / ра́дуйся, заре́ невеще́ственнаго блиста́ния; / ра́дуйся, óблаче возсия́вшаго Со́лнца преди́внаго, Христа́ Спа́са на́шего, / Его́же превознóсим во вся ве́ки.

Песнь 9

Ирмóс: *Бóга / челове́ком невозмóжно ви́дети, / на Него́же не сме́ют чи́ни А́нгельстии взира́ти, / Тобóю же, Всечи́стая, яви́ся челове́ком / Слóво воплоще́нно, Его́же велича́юще, / с Небе́сными вóи Тя ублажа́ем.*

Недостóйными усты́ воспева́емое тебе́ ма́лое хвале́ние на́ше, / преподóбне, не пре́зри, но приими́ / и всех, прославля́ющих тя, освяти́, / бед, и напа́стей, и ве́чнаго муче́ния изба́ви, / да тя при́сно воспева́ем.

Мраз нощны́й и вар дневны́й во уедине́нии пусты́ннем дóблественне претерпе́в, / дом Прему́дрости Бóжия был еси́ / и к сия́нию невечéрнему востéкл еси́. / Моли́ спасти́ся нам.

Сла́вится днесь оби́тель, / в не́йже яре́м Христóв прия́ти изволи́л еси́: / та́мо бо, в пусты́ни, дни твоя́ пребы́л еси́ / и, твои́ми учéньми мнóги приходя́щия к тебе́ вразуми́в, / научи́л еси́ бы́ти ча́да Це́ркве Христóвы.

Богоро́дичен: Ты еси́ кре́пость на́ша,/ Ты еси́ похвала́ и ра́дование,/ Храни́тельница на́ша, заступле́ние,/ прибе́жище и Предста́тельница непобеди́мая,/ Пречи́стая Богоро́дице, спаси́ рабы́ Твоя́.

Ин

Ирмо́с: *Воистинну Богоро́дицу,/ Тя испове́дуем,/ спасе́ннии Тобо́ю, Де́во Чи́стая,/ с Безпло́тными ли́ки Тя велича́юще.*

Вели́ким отце́м, дре́вле в посте́ и по́двизех просия́вшим, поревнова́в, преподо́бне,/ чрез вся дни живота́ твоего́ в моли́тве, слеза́х и труде́х пребы́л еси́,/ до́ндеже дости́гл еси́ Небе́сныя оби́тели,/ те́мже тя досто́йно ублажа́ем.

Кре́пкою си́лою Христо́с Бог тя препоя́са и укрепи́ побежда́ти ко́зни де́монския, преподо́бне./ Те́мже ны́не мо́лим тя:/ моли́ Человеколю́бца Бо́га,/ да изба́вит всех нас от вра́жиих нахожде́ний и искуше́ний и спасе́т ду́ши на́ша.

В боле́знех и ско́рбех на́ших к тебе́, преподо́бне, прибега́ем/ и из глубины́ душе́вныя вопие́м:/ бу́ди нам небу́рное приста́нище и боле́знем ско́рый цели́тель/ и изба́ви нас от вся́каго неду́га и ну́жды,/ да тя непреста́нно велича́ем.

Богоро́дичен: Еди́наго от Святы́я Тро́ицы, Сло́ва и Сы́на родила́ еси́, Де́во Пречи́стая,/ Его́же с преподо́бными и пра́ведными моли́ о рабе́х Твои́х,/ ве́рою прося́щих грехо́в проще́ния.

Свети́лен.

Подо́бен: Жены́, услы́шите:

Прииди́те, вси ве́рнии,/ свяще́нными пе́сньми восхва́лим ди́внаго в чудесе́х преподо́бнаго Серафи́ма,/ но́ваго свети́льника Росси́йския земли́,/ Ангелом собесе́дника и те́плаго моли́твенника к Бо́гу/ о чту́щих святу́ю па́мять его́.

Сла́ва, и ны́не, Богоро́дичен.

На хвали́тех стихи́ры на 4, глас 8:

Приспе́ всечестны́й пра́здник оби́тели Саро́вския,/ па́мять преподо́бнаго Серафи́ма,/ ему́же ны́не си́це возопии́м:/ ра́дуйся, по́стником свети́ло и утвержде́ние,/ и́ноком звездо́, я́коже волхво́м,/

показу́ющая путь в Небе́сныя оби́тели,/ свяще́нником похвало́ пресла́вная,/ любве́ и целому́дрия исто́чниче неизсяка́емый,/ свети́льниче пресве́тлый духо́внаго разсужде́ния;/ ра́дуйся, пра́вило добродете́лем вели́кое.

Блаже́нне о́тче Серафи́ме,/ Христо́ви войстинну после́довал еси́,/ братолю́бием и незло́бием всех к себе́ привлека́я,/ кро́тостию же и смире́нием/ мно́ги добродете́льному пути́ научая́./ Те́мже любо́вию па́мять твою́,/ преподо́бне Серафи́ме, убла-жа́ем.

В пусты́ню всели́лся еси́, преподо́бне,/ и, та́мо испо́лнився духо́вныя прему́дрости,/ на высоту́ добродете́ли возше́л еси́./ Те́мже вопие́м ти:/ ра́дуйся, церко́вное украше́ние,/ свяще́нником до́брое утеше́ние,/ и́ноком благоле́пие и похвало́,/ Серафи́ме блаже́нне,/ моли́ Христа́ Бо́га мир вселе́нней дарова́ти/ и душа́м на́шим ве́лию ми́лость.

Сла́ва, глас 6:

Прииди́те, и́ноков собо́ри и по́стников сосло́вие,/ прииди́те, христоимени́тых люде́й мно́жества,/ пе́сньми и́стиннаго по́стника почти́м, вопию́ще:/ ра́дуйся, по стопа́м Влады́ки Христа́ у́зким путе́м управля́емый,/ и притека́ющим к тебе́ в беда́х и ско́рбех ско́рый помо́щниче,/ и спасе́ния хода́таю преди́вный./ Ра́дуйся, да́ром проро́чества укра́шенный,/ прорица́яй, я́ко настоя́щая, гряду́щая,/ моли́ся, преподо́бне Серафи́ме,/ о чту́щих ве́рою и любо́вию святу́ю па́мять твою́.

И ны́не, Богоро́дичен.

Славосло́вие вели́кое и отпу́ст.

НА ЛИТУРГИ́И

Блаже́нны от кано́на пе́рваго песнь 3-я и второ́го кано́на песнь 6-я. Прокси́мен, глас 7: Честна́ пред Го́сподем/ смерть преподо́бных Его́. Стих: Что воздам Го́сподеви о всех, я́же воздаде́ ми? Апо́стол к Гала́том, зача́ло 213. Ева́нгелие от Луки́, зача́ло 24, или́ от Матфе́я, зача́ло 10. Прича́стен: В па́мять ве́чную:

Моли́тва

О пречу́дный о́тче Серафи́ме, вели́кий Саро́вский чудотво́рче, всем прибега́ющим к тебе́ скоро-

послу́шный помо́щниче! Во дни земна́го житие́ твоего́ никто́же от тебе́ тощ и неуте́шен отыде́, но всем в сла́дость быть виде́ние ли́ка твоего́ и благоуве́тливый глас слове́с твои́х. К сим же и дар исцеле́ний, дар прозре́ния, дар немощны́х душ врачева́ния оби́лен в тебе́ яви́ся. Егда́ же призва́тя Бог от земны́х трудо́в к Небе́сному упокое́нию, николи́же любы́ твоя́ преста́ от нас, и невозмо́жно есть исчи́слити чудеса́ твоя́, умно́жившаяся, я́ко зве́зды небе́сныя: се бо по всем конце́м земли́ на́шея лю́дем Бо́жиим являя́шися и да́руеши им исцеле́ния. Те́мже и мы вопие́м ти: о прети́хий и кро́ткий уго́дниче Бо́жий, дерзнове́нный к Нему́ моли́твенниче, николи́же призыва́ющия тя отрева́яй! Вознеси́ о нас благомо́щную твою́ моли́тву ко Го́споду сил, да да́рует нам вся благопотре́бная в жи́зни сей и вся к душе́вному спасе́нию поле́зная, да огради́т нас от паде́ний грехо́вных и и́стинному покая́нию да научи́т нас, во е́же безпреткнове́нно вни́ти нам в ве́чное Небе́сное Ца́рство, иде́же ты ны́не в незаходи́мей сия́еши сла́ве, и та́мо воспева́ти со все́ми святы́ми Живонача́льную Тро́ицу во ве́ки веко́в. Ами́нь.

И́на моли́тва

О вели́кий уго́дниче Бо́жий, преподо́бне и Богоно́сне о́тче наш Серафи́ме! При́зри от Го́рния сла́вы на нас, смире́нных и немощны́х, обремене́нных грехми́ мно́гими, твоея́ по́мощи и утеше́ния прося́щих. Прини́кни к нам благосе́рдием твои́м и помози́ нам за́поведи Госпо́дни непоро́чно сохраня́ти, ве́ру Правосла́вную кре́пко содержа́ти, пока́яние во гресе́х на́ших усе́рдно Бо́гу приноси́ти, во благоче́стии христиа́нстем благода́тно преуспева́ти и досто́йным бы́ти твоего́ о нас моли́твенного к Бо́гу предста́тельства. Ей, свя́тче Бо́жий, услы́ши нас, моля́щихся тебе́ с ве́рою и любо́вию, и не пре́зри нас, тре́бующих твоего́ заступле́ния; ны́не и в час кончи́ны на́шея помози́ на́м и заступи́ нас моли́твами твои́ми от зло́бных наве́тов диа́вольских, да не облада́ет на́ми тех си́ла, но да сподо́бимся по́мощию твое́ю насле́довати блаже́нство оби́тели ра́йския. На тя бо упова́ние на́ше

ны́не возлага́ем, о́тче благосе́рдый, бу́ди нам вои́стинну ко спасе́нию путево́ждь и приведи́ нас к невече́рнему све́ту жи́зни ве́чныя богоприя́тным предста́тельством твои́м у Престо́ла Пресвяты́я Тро́ицы, да сла́вим и пое́м со все́ми святы́ми достопокланя́емое И́мя Отца́ и Сы́на и Свята́го Ду́ха во ве́ки веко́в. Ами́нь.

Обретение мощей преподобного Серафима Саровского. Преподобный Серафим Саровский, в миру Прохор Мошнин, родился 19 июля 1759 года в г. Курске в семье благочестивых христиан Исидора и Агафии Мошниных. Обладая прекрасной памятью, святой Прохор рано выучился грамоте. С детства он любил посещать церковные службы, читать своим сверстникам Священное Писание и Жития святых. Особенно юный Прохор любил молиться или читать Святое Евангелие в уединении. На двадцатом году жизни он поступил послушником в Саровскую пустынь. Здесь, пройдя обычный путь монастырских послушаний, в 1786 году святой Прохор был пострижен настоятелем обители отцом Пахомием в монашество с именем Серафим («пламенный»). В том же году, в октябре, святой Серафим был рукоположен во иеродиакона епископом Владимирским Виктором (Онисимовым; †1817). В течение семи лет он усердно проходил диаконское служение и 2 сентября 1793 года был рукоположен во иеромонаха епископом Тамбовским Феофилом (Раевым; †1811). Отказавшись от избрания в настоятели, преподобный Серафим вскоре после посвящения в сан иеромонаха удалился в лес и стал подвизаться там в строгом посте, безмолвии, телесном труде и непрестанной молитве. Взыскуя еще более суровых подвигов для того, чтобы очистить свое сердце и узреть Бога, преподобный Серафим ушел в затвор. За долгие годы пустынножительства и затвора, когда сердце подвижника преисполнено было любовью к Богу, раскрылась в преподобном Серафиме и особая любовь к людям. Святой Серафим не раз удостаивался многих видений и особых явлений милости Божией, подкреплявших его в подвигах. Господь удостоил святого старца

и благодатных даров: прозрения, утешения и врачевания душ и телес.

25 ноября 1825 года Матерь Божия вместе с празднуемыми в этот день святителями Климентом Римским и Петром Александрийским явилась в сонном видении преподобному Серафиму, повелела ему выйти из затвора и принимать у себя всех, кто искал наставления, утешения, руководства и исцеления. С того времени ожили дороги и тропы, ведущие в Саров. «Радость моя»,— такими словами встречал преподобный Серафим каждого, приходившего к нему. Одним своим словом он согревал самые зачерствелые и заскорузлые сердца, вызывая в них «теплоту сердечную» — стремление к добру и Богу, которое и грешных людей обращает к покаянию и внутреннему

преображению. Внутренний взор преподобного Серафима так глубоко проникал в души, что в каждом, в каком бы состоянии ни приходил к нему человек, он видел черты образа Божия, видел то, чем мог бы быть этот человек, и радовался его сокровенной красоте.

Проведя всю жизнь в особых подвигах, он советовал идти «царским», т. е. средним путем и не брать на себя чрезмерно трудных деяний. «Пост, молитва, бдение и всякие другие дела христианские,— говорил преподобный Серафим,— сколько ни хороши сами по себе, однако не в делании лишь только их состоит цель нашей жизни христианской, хотя они и служат средством для достижения ее. Истинная цель жизни нашей христианской есть стяжание Духа Святого Божия». Главным средством к стяжанию Святого Духа преподобный считал молитву. «Всякая добродетель, Христа ради делаемая, дает блага Духа Святого, но ... молитва более всего приносит Духа Божия, и ее удобнее всего всякому исправлять». Преподобный Серафим считал необязательными длинные молитвенные правила, но при этом строго напоминал, что молитва не должна быть формальной: «Те монахи, кои не соединяют внешнюю молитву со внутренней, не монахи, а черные головешки!» Он советовал во время Богослужения в храме стоять с закрытыми глазами или смотреть на икону или горящую свечу. Высказывая эту мысль, преподобный предлагал прекрасное сравнение жизни человеческой с восковой свечой.

Знаменитым стало молитвенное правило преподобного Серафима для мирян, которые по причине сложных жизненных обстоятельств не могут вычитывать всех обычных утренних и вечерних молитв. Правило это следующее: утром, перед обедом и вечером трижды читать молитвы «Отче наш» и «Богородице, Дево, радуйся», один раз Символ веры. Преподобный советовал, занимаясь необходимыми делами, с утра до обеда творить молитву Иисусову: «Господи, Иисусе Христе, Сыне Божий, помилуй мя грешного» или просто «Господи, помилуй», а с обеда до вечера — «Пресвятая Богородице, спаси мя грешного» или «Господи, Иисусе Христе, Богородицею помилуй мя грешного». «В молитвах внимай себе,— говорил подвижник,— то есть ум собери и соедини с душою. Сначала день, два и больше твори молитву сию одним умом, раздельно внимая каждому особо слову. Потом, когда Господь согреет сердце твое теплотою благодати Своей и соединит в тебе оную в един дух, тогда потечет в тебе молитва оная беспрестанно и всегда будет с тобою, наслаждая и питая тебя». Преподобный Серафим назидал, что, исполняя это правило со смирением, можно достигнуть христианского совершенства и в мирской жизни. Прочитывая еженедельно весь Новый Завет, Саровский подвижник наставлял: «Душу снабдевать надобно Словом Божиим. Всего же более должно упражняться в чтении Нового Завета и Псалтири. От сего бывает просвещение в разуме, который изменяется изменением Божественным».

Приобщаясь Святых Христовых Таин каждое воскресение и каждый праздник неопустительно, преподобный Серафим на вопрос, как часто следует приступать к Причащению, отвечал: «Чем чаще, тем лучше». Священнику Дивеевской общины Василию Садовскому он говорил: «Благодать, даруемая нам Приобщением, так велика, что как бы ни недостоин и как бы ни грешен был человек, но лишь бы в смиренном токмо сознании всегреховности своей приступал ко Господу, искупляющему всех нас, хотя бы от головы до ног покрытых язвами грехов,— и будет очищаться благодатию Христовою, все более и более светлеть, совсем просветлеет и спасется... Верую, что по великой благости Божией ознаменуется благодать и на роде причащающегося...» Преподобный Серафим, однако, не всем давал одинаковые наставления относительно частого причащения. Многим он советовал говеть во все четыре поста и во все двунадесятые праздники. Преподобный Серафим предупреждал, что можно приобщиться и в осуждение. «Бывает иногда так,— говорил он,— здесь на земле и приобщаются, а у Господа остаются неприобщенными!» Благоговейно же причащающийся Святых Таин, и не один раз в год, по словам преподобного Серафима, «бу-

дет спасен, благополучен и на самой земле долговечен».

Благоговения к святыне угодник Божий требовал всегда и везде, особенно же считал необходимым благоговение в храме. «И все, что ни творите в ней (церкви),— говорил он,— и как входите и исходите, все должно творить со страхом и трепетом и никогда не престающею молитвою, и никогда в церкви, кроме необходимо должного и о Церкви, ничего не должно говориться в ней! И что же краше, превыше и преслаще Церкви! И кого бо токмо убоимся в ней и где же возрадуемся духом, сердцем и всем помышлением нашим, как не в ней, где Сам Владыка Господь наш с нами всегда соприсутствует». Этими словами преподобный Серафим передавал свой глубокий духовный опыт ощущения благодати действенного живого богообщения в храме. «Нет хуже греха и ничего нет ужаснее и пагубнее духа уныния»,— говорил святой Серафим. Сам он никогда не был мрачным и унылым. «Ведь веселость не грех,— говорил старец начальнице Дивеевской общины,— она отгоняет усталость, а от усталости уныние бывает, и хуже его нет, оно все приводит с собой... Сказать слово ласковое, приветливое да веселое, чтобы у всех пред лицом Господа дух всегда весел, а не уныл был — вовсе не грешно, матушка». Сам преподобный всегда светился радостью духовной, и этой тихой, мирной радостью он с избытком наполнял сердца окружавших, приветствуя их словами: «Радость моя! Христос воскресе!». Всякое жизненное бремя становилось легким вблизи подвижника, и множество скорбящих и ищущих Бога постоянно теснилось около его келлии и пустыньки, желая приобщиться благодати, изливающейся от угодника Божия. На глазах всех подтверждалась высокая истина, высказанная святым Серафимом: «Стяжи мир, и вокруг тебя спасутся тысячи». Эта заповедь о стяжании мира возводит к учению о стяжании благодати Святого Духа и является важной ступенью на пути духовного возрастания. Преподобный Серафим, опытно пройдя всю древнюю науку православного аскетического подвига, свой опыт «жизни по Боге» выразил в своих поучениях*. Они выражают общецерковный путь аскетического подвига и близки по содержанию к «Добротолюбию». В них имеется много ссылок на святых отцов, прежде всего на преподобных Исаака Сирина и Варсонофия Великого.

Вместе с другими дарами Божиими преподобный Серафим имел и дар прозрения. Ему было открыто будущее России вплоть до кончины века. По словам преподобного, Россия «всегда будет славна и врагам страшна, и непреоборима». Провидя, каким будет духовное делание грядущих поколений, преподобный учил искать мир душевный и никого не осуждать: «Кто в мирном устроении ходит, тот как бы лжицею черпает духовные дары... Для сохранения мира душевного... всячески должно избегать осуждения других... Чтобы избавиться от осуждения, должно внимать себе, ни от кого не принимать посторонних мыслей и быть ко всему мертву».

Преподобный Серафим по праву может быть назван учеником Божией Матери. Пресвятая Богородица трижды исцеляла его от смертельных болезней... В юном возрасте преподобный Серафим смертельно занемог, так что все средства врачевания были бессильны. Тело его пребывало в горячке, но чистая душа пламенела молитвой к Заступнице всех скорбящих и обремененных. Во время кратковременного сна ему явилась Божия Матерь и обещала исцелить его. Очнувшись от сна, отрок рассказал все виденное матери. Вскоре мимо их дома совершался крестный ход с чудотворным образом Богоматери. Неожиданно пошел сильный ливень, который заставил торжественную процессию укрыться в доме родителей преподобного Серафима. Чуткая мать сразу поняла смысл дивного посещения и с глубокой верой приложила болящего сына к чудотворному лику Богоматери. Тотчас болезненная немощь оставила тело юного отрока.

Второе чудесное исцеление преподобного Серафима совершилось в

---

* Сохранилось 30 поучений преподобного, записанных за ним саровским монахом.

1783 году, когда он исполнял монастырское послушание в Саровской обители. Господь снова посетил послушника сильной болезнью, испытывая его терпение и кротость. Преподобный простер свои руки к небу и молил Богоматерь укрепить его в перенесении тяжелого испытания. И Царица Небесная призрела на Своего верного послушника. За свое смирение преподобный Серафим был удостоен посещения Пресвятой Богородицы. Осененный лучезарным светом Пречистой Девы Марии, он почувствовал себя совершенно здоровым.

В 1804 году преподобный Серафим во время своего уединенного подвига в лесу был избит до полусмерти разбойниками, думавшими найти в его келье много денег. Никто из монастырской братии уже не надеялся видеть его в живых, и с печалью ожидали его кончины. Но чудесным посещением Богоматери умиравший старец был вновь воздвигнут с одра болезни и обрел духовные и телесные силы для дальнейших иноческих подвигов.

Божия Матерь многократно являлась преподобному Серафиму, наставляла и укрепляла его. Еще в начале своего пути он услышал, как Божия Матерь, указывая на него, лежавшего на одре болезни, сказала апостолу Иоанну Богослову: «Сей от рода нашего».

Много сил преподобный отдал устроению девичьей монашеской общины в Дивееве, созданной по наставлению Матери Божией, и сам говорил, что ни одного указания не давал от себя, но делал все по воле Царицы Небесной. Святой Серафим завещал насельницам всегда почитать Пресвятую Богородицу за Ее неисчислимые милости православным христианам. 25 марта 1831 года, в праздник Благовещения, старица Дивеевского монастыря Евпраксия († 28 марта 1865) была свидетельницей явления преподобному Серафиму Божией Матери. Во время явления Матерь Божия просила преподобного Серафима духовно окормлять сестер Дивеевского монастыря и обещала ему в этом Свою небесную помощь.

После кончины преподобного в Дивеевской обители хранилась его келейная, особо чтимая икона Божией Матери Умиление, к которой он обращался в усердной домашней молитве. Елеем от лампады, горевшей пред келейной святыней, преподобный Серафим помазывал больных, которые получали исцеление. Нетварный Божественный свет сиял от иконы Богоматери Умиление, преображая душу подвижника в чистейший сосуд благодати Божией. После усердной ночной молитвы к Богородице, пред Ее чудотворной иконой, от преображенного лика преподобного Серафима изливался невыразимый свет Божественной благодати, озаряя приходивших к нему. Икону Пресвятой Богородицы Умиление преподобный Серафим Саровский часто называл Всех Радостей Радость.

Празднование иконе Божией Матери Умиление Серафимо-Дивеевской установлено 28 июля, вероятно, в связи с тем, что в этот день совершается память святого апостола Прохора, имя которого в Крещении носил преподобный Серафим.

1 января 1833 года преподобный Серафим в последний раз пришел в Зосимо-Савватиевский храм к Божественной литургии и причастился Святых Христовых Таин, после чего благословил братию и простился, сказав: «Спасайтесь, не унывайте, бодрствуйте, днесь нам венцы готовятся». На следующий день он мирно отошел ко Господу, верным служителем Которого был всю жизнь.

Через 70 лет, в 1903 году, совершилось прославление преподобного в лике святых. 19 июля, в день рождения святого Серафима, с великим торжеством были открыты его честные мощи и помещены в приготовленную гробницу. Долгожданное событие сопровождалось, по милости Божией, многими чудесными исцелениями больных.

Почитаемый православным народом еще при жизни, преподобный Серафим стал одним из самых любимых святых русского народа, так же как и Преподобный Сергий Радонежский. Незадолго до его блаженной кончины один благочестивый монах спросил: «Почему мы не имеем такой строгой жизни, какую вели древние подвижники?» «Потому,— ответил преподобный Серафим,— что не имеем к тому решимости. Если бы реши-

мость имели, то жили бы как отцы наши; потому что благодать и помощь верным и всем сердцем ищущим Господа ныне та же, какая была прежде, ибо, по слову Божию,— Господь Иисус Христос вчера и сегодня Тот же и во веки» (Евр. 13, 8).

Литература

1. Жизнь, подвиги и чудеса преподобного Серафима Саровского с приложением описания Саровской пустыни. М., 1903.

2. Преподобный Серафим, Саровский чудотворец.—Журнал Московской Патриархии, 1947, № 8.

3. Денисов Л. И. Житие, подвиги, чудеса, духовные наставления и открытие святых мощей преподобного и богоносного отца нашего Серафима, Саровского чудотворца. М., 1904.

4. Серафим (Чичагов), архимандрит. Летопись Серафимо-Дивеевского монастыря. СПб., 1903.

5. Поселянин Е. Преподобный Серафим, Саровский чудотворец. СПб., 1903.

6. Саровская общежительная пустынь. Подробное описание. М., 1908.

7. Дмитриев Д. С. Преподобный Серафим, Саровский чудотворец. Свято-Троицкая Сергиева Лавра, 1903.

8. Чудеса при открытии мощей преподобного Серафима Саровского. М., 1903.

В ТОЙЖЕ ДЕНЬ

Преподо́бныя ма́тере на́шея Макри́ны, сестры́ свяще́теля Вели́каго Васи́лия, и преподо́бнаго отца́ на́шего Ди́я

НА ВЕЧЕ́РНИ

На Го́споди, воззва́х: стихи́ры святы́я, глас 4.

Подо́бен: Дал еси́ зна́мение:

Нетле́нно соблюла́ еси́ де́вство и нескве́рно, / чи́сто пожи́вши, / и бога́тство раздала́ еси́, / Христо́во испо́лнивши законоположе́ние, / Ему́же после́довала еси́, / зе́млю оста́вльши и я́же на земли́. / Те́мже тебе́ Небе́сная и Не́бо / дарова́ Иису́с Человеколю́бец / и Спас душ на́ших.

Любому́дренно душе́вное / самодви́жимо и безсме́ртно показа́ла еси́. / Те́мже и потща́лася еси́ не приме́ситися скве́рне грехо́вней / и чиста́ от вся́каго ка́ла / премени́тися соу́з теле́сных, / ни еди́ны скве́рны иму́щи, / ни вра́ски, Богоприя́тная, / но чиста́ и всенепоро́чна Жениху́ твоему́ предста́ти.

Зарею́ просвети́ся светови́дное твое́ лице́, / и уме́рши, прехва́льная, / Христу́ тя просла́вльшу, я́ко Свою́ де́ву богови́дну, / я́ко ми́лостиву и я́сну, / я́ко страда́тельну же и богоглаго́ливу: / жизнь бо равноа́нгельну на земли́ пожи́вши, / Бо́гу угоди́ла еси́ жития́ све́тлостию.

И́ны стихи́ры преподо́бнаго, глас то́йже.

Подо́бен: Я́ко до́бля:

Я́ко звезду́ всеми́рну, / мы́сленно возсия́вша на церко́вней тве́рди / восхваля́ем тя, блаже́нне, / Боже́ственными твои́ми сия́нии просвеща́еми при́сно, / и душе́ю и умо́м / чту́щии твой светоно́сный день моле́бно, / свяще́нне чудоно́сне, / мона́шествующих удобре́ние.

Я́коже вторы́й Ааро́н, жезла́ прозябе́нием / Боже́ственно освяще́ние, о́тче, был еси́, / я́коже Моисе́й, во́ду, преподо́бне, / из ка́мене изве́л еси́, / я́коже Илия́, мертвеца́ моли́твою твое́ю воздви́гл еси́, / удивля́емь вели́кими чудесы́ / и Боже́ственными просвеща́емь благозва́нии, / Ди́е Богому́дре пребога́те.

Духо́вное сия́ние проявле́нно прие́м, / лука́вствия ду́хи отгна́л еси́ / и свяще́нно попече́ние душа́м устро́ил еси́, / в не́мже спаса́ются мно́жества всегда́, / чту́щия твою́ па́мять, му́жеския по́двиги / и чуде́с пресла́вная ве́рою, / Ди́е, отце́в похвало́.

Сла́ва, и ны́не, Богоро́дичен, глас и подо́бен то́йже:

Я́же Бо́га Невмести́маго во чре́ве Твое́м вмести́вшая, / человеколю́бно Челове́ка бы́вша, / и на́ше смеше́ние из Тебе́ прии́мша, / и обожи́вша я́ве, / не пре́зри мене́, Всечи́стая, ны́не скорбя́ща, / но ущедри́ ско́ро / и разли́чныя вражды́ же и вре́да лука́ваго свободи́.

Крестобогоро́дичен, подо́бен то́йже:

А́гнца и Па́стыря Тя на дре́ве я́ко ви́де, / А́гница ро́ждшая рыда́ше / и ма́терски Ти вещя́ше: / Сы́не возжеле́нне, / ка́ко на Дре́ве Кре́стнем пове́шен еси́, Долготерпели́ве? / Ка́ко ру́це и но́зе Твои́, Сло́ве, / пригвозди́шася от беззако́нных / и кро́вь Твою́ излия́л еси́, Влады́ко?

Тропа́рь преподо́бныя, глас 2:

Жениха́ твоего́ смерть ви́девши, / разсмотре́ла еси́ тле́нную жизнь и су́етие ми́ра, / отвсю́ду вину́ прии́мши, / Нетле́нному Обру́чнику уневе́сти-

лася еси́,/ посто́м и смире́нием любо́вь Того́ постига́ющи./ Тем ны́не ра́дуется со А́нгелы,/ преподо́бная Макри́но, дух твой.

Ин тропа́рь преподо́бныя, глас 8:

В тебе́, ма́ти, изве́стно спасе́ся, е́же по о́бразу:/ прии́мши бо Крест, после́довала еси́ Христу́/ и, де́юще, учи́ла еси́ презира́ти у́бо плоть, прехо́дит бо,/ прилежа́ти же о души́, ве́щи безсме́ртней./ Те́мже и со А́нгелы сра́дуется, преподо́бная Макри́но, дух твой.

Тропа́рь преподо́бнаго, глас 1:

Пусты́нный жи́тель, и в телеси́ А́нгел,/ и чудотво́рец яви́лся еси́, Богоно́се о́тче наш Ди́е:/ посто́м, бде́нием, моли́твою Небе́сная дарова́ния прии́м,/ исцеля́еши неду́жныя и ду́ши ве́рою притека́ющих ти./ Сла́ва Да́вшему ти кре́пость,/ сла́ва Венча́вшему тя,/ сла́ва Де́йствующему тобо́ю всем исцеле́ния.

НА У́ТРЕНИ

Кано́н преподо́бныя, его́же краегране́сие: Неве́сту чи́сту тя Христу́, Макри́но, венча́ю. Глас 4.

Песнь 1

Ирмо́с: ***Отве́рзу уста́ моя́,/ и напо́лнятся Ду́ха,/ и сло́во отры́гну Цари́це Ма́тери,/ и явлю́ся, све́тло торжеству́я,/ и воспою́, ра́дуяся, Тоя́ чудеса́.***

Жениха́ пречи́стаго, душ красоту́, Макри́но всесла́вная,/ Его́же возжела́вши, возлюби́ла еси́ от всего́ се́рдца твоего́,/ просвети́ти моли́ пою́щия тя.

Сый бе́здна па́че ума́ бла́гости, Христе́,/ Твою́ нескве́рную неве́сту просла́вил еси́,/ жела́нием Твои́м пригвожде́ную, Макри́ну непоро́чную и пресла́вную.

Макри́но Богому́драя, де́вства похвало́,/ те́пле соблюла́ еси́ невре́дно воздержа́нием твое́ житие́,/ плоть ду́ху покори́вши.

Богоро́дичен: Светоно́сно возсия́ в сердца́х, Пренепоро́чная, ве́рою чту́щих Тя, Бо́жию Ма́терь,/ и озари́ день светоно́сный Христо́с,/ из утро́бы Твое́я возсия́вый, Богоневе́сто.

Ин кано́н преподо́бнаго, твори́ние Ио́сифово, глас 4.

Песнь 1

Ирмо́с: *Мо́ря чермну́ю пучи́ну/ невла́жными стопа́ми/ дре́вний пешестве́ствовав Изра́иль,/ крестообра́зныма Моисе́овыма рука́ма/ Амали́кову си́лу в пусты́ни победи́л есть.*

Вы́ну к Бо́гу манове́ньми удобря́емь,/ твой Крест воспри́ял еси́ и Христу́ после́довал еси́,/ пло́ти твое́я мудрова́ние, Ди́е, умертви́в воздержа́нием.

У́треневал еси́ к сла́ве незаходи́маго Со́лнца, преподо́бне,/ всесве́тла был еси́ звезда́ и ве́рныя просвети́л еси́,/ добродете́телей, блаже́нне, и чуде́с твои́х све́тлостию.

Устрани́л еси́ по́мысл твой, прему́дре, су́щих в ми́ре кра́сных,/ преми́рныя сла́вы рачи́тель и́стинен был еси́,/ с пло́тию безпло́тнаго победи́в Боже́ственною благода́тию.

Богоро́дичен: Со́лнца мы́сленнаго, Всенепоро́чная, селе́ние была́ еси́,/ Боже́ственными светлостьми́ нас благоче́стно озари́вшаго/ и мглу отгна́вша неразу́мия, Присноде́во.

Песнь 3

Ирмо́с: *Не му́дростию, и си́лою,/ и бога́тством хва́лимся,/ но Тобо́ю, Отчею Ипоста́сною Му́дростию, Христе́,/ несть бо свят, па́че Тебе́,/ Человеколю́бче.*

Укра́шена добро́тою богода́нною и благода́тию, и му́ченик благосла́вие,/ изводи́ма ро́да че́стна, нра́ву поревнова́ла еси́ сих Боже́ственному.

Зако́ну Боже́ственному повину́ющися, де́во,/ оста́вила еси́ жития́ мяте́ж и молвы́ убежа́ла еси́,/ пощо́нием и моли́твами, жела́нием упражня́ющися.

Свяще́ние от мя́гких ногте́й возлюби́ла еси́,/ очи́ма же ма́тернима блюдо́ма,/ пребыла́ еси́, Макри́но, нетле́нна и непоро́чна.

Богоро́дичен: Зе́млю Тя, Де́во, Всенепоро́чная Отрокови́це, ве́мы,/ я́ко клас жи́зни нам безсе́менно прозя́бшую,/ И́мже утвержда́еми, Тя ублажа́ем.

Ин

Ирмо́с: *Весели́тся о Тебе́ Це́рковь Твоя́, Христе́, зову́щи:/ Ты моя́ кре́пость, Го́споди,/ и прибе́жище, и утвержде́ние.*

Боже́ственными блиста́яся сия́нии, свети́льник был еси́,/ наставля́я ве́рою к тебе́ приходя́щия, блаже́нне.

Наста́вил еси́ к жи́зни после́дующия до́бре, преподо́бне,/ плотски́я бо стра́сти Боже́ственною си́лою умертви́л еси́.

Совокупи́лся еси́ боголе́пно с Небе́сными,/ на земли́ бо житие́ а́нгельское пожи́л еси́,/ Ди́е Богоно́се, о́тче наш.

Богоро́дичен: Всели́ся в Тя Живы́й на Небесе́х, Чи́стая,/ Его́же приле́жно моли́ спасти́ ду́ши пою́щих Тя.

Конда́к преподо́бнаго, глас 2.

Подо́бен: Тве́рдыя:

Чистото́ю души́ боже́ственне вооружи́вся,/ непреста́нную моли́тву, я́ко копие́, прии́м держа́вно,/ разсе́кл еси́ де́монов полки́,/ чудотво́рче, о́тче наш Ди́е,/ моли́ непреста́нно о всех нас.

Седа́лен святы́я, глас 4.

Подо́бен: Ско́ро предвари́:

Боже́ственная па́мять твоя́, Макри́но, днесь возсия́вши,/ яви́ся ми́рови, я́ко со́лнце, сказу́ющи житие́ твое́:/ ты бо, воздержа́нием плотска́я движе́ния разо́рши,/ уневе́стилася еси́ Христу́ от младе́нства./ Те́мже хва́лящия тя изба́ви от вся́ких зол.

Сла́ва, преподо́бнаго, глас 8.

Подо́бен: Прему́дрости:

Бо́гу от младе́нства возложе́н быв/ и Тому́ да́же до конца́ благоугожда́я, о́тче наш преподо́бне, дарова́ния улучи́л еси́/ и де́монов мно́жество отгна́л еси́ благода́тию,/ в Госпо́дню похвалу́ оби́тель созда́л еси́./ Те́мже пресла́вно и ме́ртвыя

сподо́бился еси́ воздви́гнути, прехва́льне,/ несумне́нною моли́твою твое́ю./ Сего́ ра́ди вопие́м ти:/ моли́ Христа́ Бо́га грехо́в оставле́ние пода́ти/ чту́щим любо́вию святу́ю па́мять твою́.

И ны́не, Богоро́дичен:

Небе́сную дверь и киво́т, пресвяту́ю го́ру, све́тлый о́блак воспои́м,/ неопали́мую купину́, слове́сный рай, Евы воззва́ние,/ вселе́нныя всея́ вели́кое сокро́вище,/ я́ко спасе́ние в Ней соде́лася ми́рови и оставле́ние дре́вних согреше́ний./ Сего́ ра́ди вопие́м Ей:/ моли́ся Сы́ну Твоему́ прегреше́ний оставле́ние дарова́ти/ благоче́стно покланя́ющимся всесвято́му рождеству́ Твоему́.

Крестобогоро́дичен:

А́гнца, и Па́стыря, и Изба́вителя А́гница зря́щи на Кресте́,/ восклица́ше, пла́чущи, и, го́рько рыда́ющи, вопия́ше:/ мир у́бо ра́дуется, прие́мля Тобо́ю избавле́ние,/ утро́ба же Моя́ гори́т, зря́щи Твое́ распя́тие, е́же терпи́ши за милосе́рдие ми́лости./ Долготерпели́ве Го́споди, ми́лости бе́здно и исто́чниче неисчерпа́емый,/ умилосе́рдися и да́руй согреше́ний оставле́ние/ ве́рою пою́щим Божественныя стра́сти Твоя́.

Песнь 4

Ирмо́с: *Седя́й в Сла́ве на Престо́ле Божества́/ во о́блаце ле́гце,/ прии́де Иису́с Пребожественный/ Нетле́нною Дла́нию и спасе́ зову́щия:/ сла́ва, Христе́, си́ле Твое́й.*

Умертви́вшися ми́ру и мирски́м ве́щем,/ Бо́гу жи́ти еди́ному жела́нием Божественным испра́вила еси́,/ твоего́ Жениха́ жела́ющи добро́ты, спаса́ющаго нетле́нну и чи́сту, всечестна́я.

Поревнова́вши Фе́кле честне́й, первому́ченице,/ и Божественному тоя́ житию́ вои́стинну подо́бящися,/ от вдохнове́ния Божественнаго свы́ше и и́мя обра́зно прия́т.

Невестоводя́щи, де́вы ты, Макри́но, привела́ еси́ де́вственному Сло́ву,/ от Де́вы возсия́вшему,/ безстра́стным у́бо присвое́нием и подо́бием безстра́стие я́ве пока́зовала еси́.

Богоро́дичен: Дарова́ний Боже́ственныя струи́ и исто́чницы исцеле́ний,/ Боже́ственнаго бога́тства раздая́ния даю́тся живонача́льною дла́нию, Богоневе́стная,/ ро́ждшагося от Твоея́ утро́бы Вседержи́теля.

Ин

Ирмо́с: ***Вознесе́на Тя ви́девши Це́рковь на Кресте́,/ Со́лнце Пра́ведное,/ ста в чи́не свое́м,/ досто́йно взыва́ющи:/ сла́ва си́ле Твое́й, Го́споди.***

Ду́ха невеще́ственною свеще́ю ум твой просвеща́я,/ плотску́ю пре́лесть сон вмени́л еси́,/ Вы́шняго тя ча́юща гра́да, Богоно́се, смотря́я.

Я́ко о́блак, дождь нося́щий, Ца́рскому гра́ду я́влься,/ напои́л еси́ сего́ напое́нии Свята́го Ду́ха,/ душа́м попече́ние воздви́гл еси́ прекра́сно.

Умертви́вся греху́ воздержа́нием, ме́ртвым живо́т дарова́л еси́ Боже́ственным посо́бием,/ во́ду же источи́л еси́ нам умиле́ния, преподо́бне,/ творя́щим па́мять твою́.

Богоро́дичен: Светоно́сен Тя све́щник,/ Боже́ственное сия́ние во утро́бе носи́вшую, позна́хом, Де́во./ Те́мже мо́лимся Тебе́:/ Све́том Твои́м озари́ всех ду́ши, пою́щих Тя.

Песнь 5

Ирмо́с: ***Нечести́вии не у́зрят сла́вы Твоея́, Христе́,/ но мы Тя, Единоро́дне,/ Оте́ческия Сла́вы Сия́ние Божества́,/ от но́щи у́тренюющe,/ воспева́ем Тя, Человеколю́бче.***

Оскверни́тися страстьми́ добро́те кра́сней, душе́вней и богови́дней/ не стерпе́ла еси́, всему́драя,/ добро́ту несказа́нную честна́го Жениха́ твоего́ поразуме́вши, до́брая де́во.

Кре́пким утеше́нием обогати́вшися Христа́,/ тве́рдо же и незы́блемо страсте́й умертви́ла еси́ мно́гий мяте́ж,/ от но́щи у́трenевавши и сла́вящи Го́спода.

Тверд соблюла́ еси́ ра́зум Христу́,/ Тому́ бо от утро́бы приве́рглася еси́, непоро́чная,/ Ему́же и возложи́ла еси́ ду́шу и те́ло твое́, от ю́ности пости́вшися.

Богоро́дичен: Христа́ родила́ еси́, Изба́вителя вся́ческих,/ нас, к тле́нию во́лею па́дшихся,

вообрази́вша/ и к сла́ве несказа́нней, Богома́ти, возне́сша.

Ин

Ирмо́с: *Ты, Го́споди, мой Свет,/ в мир пришёл еси́,/ Свет святы́й, обраща́яй из мра́чна неве́дения/ ве́рою воспева́ющия Тя.*

На горе́ свяще́нней жития́ стоя́,/ восхожде́нием се́рдца разори́л еси́ стра́сти/ и Бо́гу прибли́жился еси́.

Жезл я́коже Ааро́нов, страннолепны́м прозябе́нием был еси́, Богоно́се,/ чи́сто Влады́це и Боже́ственно свяще́ние.

О, Боже́ственных даро́в, от Бо́га дарова́нных тебе́!/ Моты́кою* бо моли́тв твои́х во́ду жи́ву от боко́в земны́х, о́тче, изве́л еси́.

Богоро́дичен: Ни а́нгельский ум, ни челове́ческий мо́жет, Всенепоро́чная,/ сказа́ти стра́шнаго рождества́ глубину́ недове́домую.

Песнь 6

Ирмо́с: *Пожру́ Ти со гла́сом хвале́ния, Го́споди,/ Це́рковь вопие́т Ти,/ от бесо́вския кро́ве очи́щшися/ ра́ди ми́лости от ребр Твои́х/ исте́кшею Кро́вию.*

Жела́ние Христо́во возраста́я явле́ннее,/ ум твой весь добродете́ль сво́йственну нося́ше,/ насади́ и благоче́стна Боже́ственная уче́ния.

Пою́щи Христа́ непреста́нными моли́твами,/ тве́рдую извлекла́ еси́ от Него́, де́во, по́мощь/ и Боже́ственную де́вства благода́ть соблюла́ еси́.

Венце́м дарова́ний Христо́с венча́ тя,/ я́ко чи́стую де́ву и ли́ку де́вственному наста́вницу,/ и в черто́зех Небе́сных, Богому́драя, всели́ тя.

Богоро́дичен: Едине́нием я́же пе́рвее разсто́ящаяся совокупи́,/ два бо естества́ совокупле́на родила́ еси́ неизрече́нно Бо́га Сло́ва,/ вои́стинну воплоще́нна, Всенепоро́чная.

Ин, ирмо́с то́йже.

Возвы́сил еси́ к Бо́гу серде́чное жела́ние, и смири́л еси́ стра́сти,/ и свире́пство де́монов низло-

* **моты́кою** — заступом, киркою

жи́л еси́, Богоно́се,/ мона́шествующих недви́жимое основа́ние.

Ура́нил еси́ воздержа́нием ра́нами, о́тче, Еги́пет,/ страстны́я свободи́л еси́ его́ рабо́ты,/ мно́жество неспряже́ных и супру́жных, благоче́стно после́дующих ти, преподо́бне.

Бога́т добродете́льми и чуде́с све́тлостию быв испо́лнен,/ престави́лся еси́ к Вы́шнему гра́ду, Ди́е Богому́дре,/ и мо́лишися изба́витися от бед ста́ду твоему́.

Богоро́дичен: Умертви́ души́ моея́ стра́сти, Всенепоро́чная,/ Жизнь всех неизрече́нным сло́вом ро́ждши,/ и ум мой смуща́емый, Отрокови́це, умири́.

Конда́к святы́я, глас 4.

Подо́бен: Я ви́лся еси́:

Бо́га Благо́го всем се́рдцем возлюби́ла еси́,/ Макри́но преподо́бная,/ и, Сего́ Крест Честны́й на ра́мо прие́мши,/ усе́рдно после́довала еси́ Ему́,/ отону́дуже согреше́ний обрела́ еси́ проще́ние.

Песнь 7

Ирмо́с: *Спасы́й во огни́ авраа́мския Твоя́ о́троки/ и халде́и уби́в,/ я́же Пра́вда пра́ведно уловля́ше,/ Препе́тый Го́споди,/ Бо́же оте́ц на́ших, благослове́н еси́.*

Еди́наго жела́ющи Христа́ и соверше́нною любо́вию я́ко уя́звена я́ве, вопия́ше:/ теку́ в след Тебе́,/ препе́тый Го́споди, Бо́же оте́ц на́ших, благослове́н еси́.

Отри́нувши стра́сти и многомяте́жная движе́ния,/ в безстра́стия све́тлую облече́ся ри́зу, зову́щи:/ препе́тый Го́споди, Бо́же оте́ц на́ших, благослове́н еси́.

Низложи́вши шата́ние зверови́дное вознесе́нное злонача́льнаго врага́,/ и по́честь побе́ды прия́ла еси́, достохва́льная, пою́щи:/ Го́споди, Бо́же оте́ц на́ших, благослове́н еси́.

Богоро́дичен: Расто́ргни согреше́ний плени́цы Твои́м ма́терним дерзнове́нием/ благоче́стно и ве́рно пою́щих, Де́во, Рождество́ Твое́.

Ин

Ирмо́с: ***В пещи́ авраа́мстии о́троцы перси́дстей,/ любо́вию благоче́стия па́че,/ не́жели пла́менем, опаля́еми, взыва́ху:/ благослове́н еси́ в хра́ме сла́вы Твоея́, Го́споди.***

Оби́тель Тро́ице твое́ се́рдце сотвори́л еси́,/ те́мже мона́шествующим воздви́гл еси́ благопотре́бно, Богоно́се, попече́ние,/ благослове́н еси́,— зовы́й,— в хра́ме сла́вы Твоея́, Го́споди.

Обыстри́в твой исто́чник чуде́сный, о́тче Богому́дре,/ во́ду спасе́ния источи́л еси́ ве́рно творя́щим твое́ успе́ние, Ди́е чу́дне,/ мона́шествующих свети́ло пресве́тлое.

Украси́в добродете́льми твое́ житие́,/ был еси́ весь светоза́рен и столп светови́ден, пою́щим наста́вник:/ благослове́н еси́ в хра́ме сла́вы Твоея́, Го́споди.

Богоро́дичен: Святе́йшу Тя Херуви́м соде́ла, Отрокови́це,/ Бог Святы́й я́ве, освяща́я пою́щия:/ благослове́нна Ты в жена́х, Пренепоро́чная Влады́чице.

Песнь 8

Ирмо́с: ***О́троки благочести́выя в пещи́/ Рождество́ Богоро́дичо спасло́ есть;/ тогда́ у́бо образу́емое,/ ны́не же де́йствуемое,/ вселе́нную всю воздвиза́ет пе́ти Тебе́:/ Го́спода по́йте, дела́,/ и превозноси́те Его́ во вся ве́ки.***

Священноле́пно ты житие́ и жизнь чи́сту препроводи́ла еси́,/ некра́домо возложе́ние, добро́та же сокрове́нна,/ Богови́дно украше́ние яви́лася еси́, Богодохнове́нная, зову́щи:/ Го́спода по́йте, дела́, и превозноси́те Его́ во вся ве́ки.

Умерщвле́нием стра́сти оде́янна, к Боже́ственному безсме́ртию преминула́ еси́,/ изря́дная научи́вши и любому́дреная души́ безсме́ртней и самодви́жней,/ Го́спода по́йте,— вопию́щи,— и превозноси́те Его́ во вся ве́ки.

Зарею́ трисия́ннаго светоли́тия ум просве́щши и лице́,/ усну́ла еси́, пребога́тая, успе́нием блаже́нным, с весе́лием ви́дящи тебе́ жела́емаго,/ Го́спода по́йте,— вопию́щи,— и превозноси́те Его́ во вся ве́ки.

Богоро́дичен: Тя, ковче́г пресвяты́й, осеня́емый Боже́ственным Ду́хом,/ Преве́чное Сло́во и присносу́щное, за милосе́рдие неизрече́нное вочелове́чшееся, ро́ждшую Богома́терь пое́м/ и превозно́сим во вся ве́ки.

Ин

Ирмо́с: *Ру́це распросте́р, Дании́л/ львов зия́ния в ро́ве затче́;/ о́гненную же си́лу угаси́ша,/ добродете́лию препоя́савшеся,/ благоче́стия рачи́тели, о́троцы, взыва́юще:/ благослови́те, вся дела́ Госпо́дня, Го́спода.*

Жезла́ твоего́ прозябе́нием Бог твою́ плодоно́сну ду́шу явля́ше, прему́дре,/ насажда́ющую плодови́ты и слове́сны сады́ Боже́ственным манове́нием,/ в рай пи́щи мона́хов мно́жество, вопию́щих:/ вся дела́, благослови́те, Госпо́дня, Го́спода.

Ум твой, Боже́ственными добро́тами облиста́ем, краси́н пребы́сть./ И ны́не после́днее дости́гл еси́ до́брых, я́ко чист, причастием обожа́ем при́сно и пою́:/ благослови́те, вся дела́ Госпо́дня, Го́спода.

Да тя гла́сы ра́достными, торжеству́юще, Ди́е, почита́ем,/ спаса́й ста́до твое́ всегда́, твою́ па́мять пра́зднующее,/ и наста́ви к жи́зненным вхо́дом пою́щия:/ благослови́те, вся дела́ Госпо́дня, Го́спода.

Богоро́дичен: Яви́лася еси́ ши́рши небе́с, Бо́га вме́щши, Мари́е Пречи́стая,/ Его́же моли́ спасти́ мя от страсте́й содержа́щих/ и бу́дущаго стра́шнаго осужде́ния изба́вити мя, вопию́щаго:/ благослови́те, вся дела́ Госпо́дня, Го́спода.

Песнь 9

Ирмо́с: *Е́ва у́бо недугом преслуша́ния/ кля́тву всели́ла есть;/ Ты же, Де́во Богоро́дице,/ прозябе́нием чревоноше́ния ми́рови Благослове́ние процвела́ еси́./ Тем Тя вси велича́ем.*

Ми́лости войстинну Бо́жией бога́тей подо́бящися,/ сконча́ла еси́, пита́ющи вся, нището́ю снеда́емыя, прехва́льная,/ отсю́ду Ми́лостивый просла́ви тя, я́вльшуюся ми́лостиву.

Пред лице́м ста́ла еси́ Бо́жиим, всехва́льная,/ светоно́сна бо была́ еси́, житие́м и сло́вом укра́-

шенна и вся́ческими хвала́ми / и ро́да благосла́вием сия́ющи, превысо́кими восхожде́нии.

В **пресве́тел всели́лася еси́ черто́г и во храм, о Макри́но, Небе́сный, / иде́же, де́во, пребыва́еши со свяити́тели, сро́дники твои́ми. / Моли́ со дерзнове́нием Го́спода вся спасти́, пою́щия тя.**

Богоро́дичен: Красе́н добро́тою Плод и све́тел па́че всех чре́ва Твоего́: / Ты бо, Де́во Богоро́дице, Бо́га воплоще́нна родила́ еси́, я́вльшася, / за е́же спасти́ челове́ка. / Те́мже Тя вси велича́ем.

Ин

Ирмо́с: *Ка́мень нерукосе́чный, от несеко́мыя горы́, Тебе́, Де́во, / краеуго́льный отсече́ся, / Христо́с, совокупи́вый разстоя́щаяся естества́. / Тем, веселя́щеся, Тя, Богоро́дице, велича́ем.*

Тя **добродете́лей благозра́чием, о́тче, я́ко А́нгела, я́вльшася / и к Небесе́м возлете́вша, позлаще́нне иму́ща криле́, / ра́достно почита́ем и благоче́стно похваля́ем.**

Якоже со́лнце многосве́тло, от восто́ка возсия́в, Ди́е, / всю́ду зарю́ добродете́лей и чуде́с твои́х бога́тно просте́рл еси́, / просвеща́я ми́ра концы́.

К **Све́ту незаходи́мому, о́тче, светови́ден быв / добродете́лей светозаре́нием, прешёл еси́, ра́дуяся, / и всели́лся еси́, иде́же преподо́бных ду́си. / О ста́де твое́м моли́ся.**

Богоро́дичен: Пощади́ мя, Христе́, егда́ прии́деши суди́ти ми́ру со сла́вою, / име́я моля́щую Тя, Сло́ве, Богоро́дицу Присноде́ву, и Ангельския чи́ны, / и преподо́бных совокупле́ния.

Преподобная Макрина родилась в Каппадокии (Малая Азия) в царствование византийского императора святого равноапостольного Константина Великого (324—337). Святая Макрина была старшей дочерью благочестивых родителей Василия и святой Эмилии, имевших девять детей. Ее бабкой по отцу была блаженная Макрина, ученица святителя Григория Неокесарийского († ок. 266—270; память 17 ноября). Перед рождением дочери святая Эмилия увидела во сне благообразного старца, который подошел к будто бы родившейся девочке и трижды назвал ее Феклой. Когда святая Эмилия проснулась, то с легкостью родила дочь. Сон был понят, как предсказание о будущих достоинствах родившейся девочки, равных достоинствам святой первомученицы Феклы († 293; память 6 июня).

Когда святая Макрина подросла, мать стала учить ее грамоте, подбирая для чтения места из Псалтири и Притч Соломоновых. Некоторые священные тексты, содержащие молитвы, славословия Богу или полезные наставления, святая Макрина учила наизусть. Такое воспитание заложило в ней основы благочестия. Что бы ни делала святая Макрина, псалмы и наставления из Священного Писания

всегда были у нее на уме. Святая Эмилия старалась оградить свою дочь от вредных впечатлений, от всего, что учит праздности, легкомыслию и рассеянности. Она учила святую Макрину рукоделию и всякому домашнему труду, а после домашних занятий водила ее в храм и учила молиться, поэтому святая Макрина с детства полюбила молитву и старалась молиться как можно чаще.

Уже в двенадцать лет святая Макрина выделялась среди своих сверстниц добронравием и красотой, так что многие богатые и знатные юноши искали ее руки. Отец святой Макрины выбрал для нее жениха в благочестивой семье, но через некоторое время после помолвки юноша скончался. Святая Макрина, с юных лет отличавшаяся рассудительностью, усмотрела в этом Промысл Божий и твердо решила посвятить свою жизнь служению Богу. Несмотря на уговоры родственников, она не согласилась дать обещание другому жениху, чтобы после совершеннолетия вступить в брак. Для святой отроковицы не было существенной разницы между земной и потусторонней жизнью, она верила в единство бытия. «Мой жених не умер,— говорила святая Макрина.— Он как бы на время уехал или переселился в другое место и ждет меня там, у меня нет причины изменить ему и выбрать другого».

Святая Макрина постоянно жила с матерью и служила ей со смирением, не избегая и тех работ, которые исполняли только слуги. Она помогала ей по хозяйству и в воспитании младших детей, особенно самого младшего брата Петра, который родился во время кончины их отца. Для Петра святая Макрина была второй матерью: она научила его грамоте, а также добродетельной и целомудренной жизни. Впоследствии он был епископом Церкви Христовой, как и два других брата — святители Василий Великий († 379; память 1 и 30 января) и Григорий Нисский († 395; память 10 января). Святая Макрина благотворно влияла и на других братьев и сестер. Когда брат Василий вернулся домой после долгих лет учения в разных странах и по молодости лет стал гордиться своими знаниями, преподобная Макрина кроткими и богодухновенными речами наставила его в смирении, так что вскоре он избрал для себя монашескую жизнь. Другой брат, Навкратий, следуя наставлениям святой Макрины, в юности ушел в пустыню и, послужив там престарелым пустынникам, отошел к Богу еще будучи молодым. Преподобная Макрина убедила и свою мать-вдову удалиться от мира. Устроив своих детей и отпустив на волю слуг, святая Эмилия вместе с преподобной Макриной постриглась в монашество.

Святые Эмилия и Макрина поселились в обители, которую построили в Понте, на берегу реки Ириды недалеко от горы Ивора. До самой кончины преподобная Макрина подвизалась в этом монастыре, пребывая в посте и молитве, изнуряя свое тело трудами. Она спала на жесткой постели, одевалась в ветхие одежды, на шее носила железные крест и обруч, в котором была частица Креста Господня. Телесный труд сменялся молитвой, пением псалмов, чтением святых книг и богомыслием. Чистота и воздержание были свойственны преподобной во все дни ее жизни. О силе веры святой Макрины свидетельствует следующий случай. Однажды святая Макрина тяжело заболела. Мать уговаривала обратиться к врачам. Но святая Макрина не хотела показывать свое тело постороннему взору. Всю ночь она молилась Богу, творила земные поклоны и орошала землю слезами, испрашивая исцеление. Затем, взяв горсть смоченной слезами земли, приложила ее к больному месту. К утру боль и рана исчезла, остался только небольшой шрам в память о чудесном исцелении.

Со временем преподобная Макрина стала игуменией монастыря. Она с любовью и страхом Божиим наставляла сестер в иноческих добродетелях, являя им пример равноангельской жизни. За свое глубокое смирение и преданность воле Божией преподобная Макрина еще при жизни удостоилась великих даров: по ее молитве во время голода не истощался в обители хлеб, она исцеляла больных, изгоняла бесов и пророчествовала.

Преподобная Макрина мирно преставилась ко Господу в 380 году, через девять месяцев после блаженной кончины своего брата святителя

Василия Великого. При ее кончине присутствовал святитель Григорий Нисский, который впоследствии написал житие святой Макрины. Он так описывает последние часы жизни своей сестры: «Я пошел в ее келью и нашел ее тяжело больной, лежавшей не на постели, а на земле, на доске, покрытой рубищем; деревянное изголовье также было покрыто рубищем. Увидев меня... она поклонилась и упала на руки; встать она не могла, но насколько можно было ей поклониться... отдала мне поклон... Потом она начала разговаривать со мной, скрывая свою болезнь: она не хотела опечалить моей души, поэтому изредка слабо стонала, стараясь как-нибудь удержать частые вздохи, и смотрела на нас со спокойным лицом... Она вспоминала Василия Великого; грустно мне стало при этом... Она, увидав мои горькие слезы, тотчас перестала говорить о Василии и начала о другом; стала говорить о дивном Промысле Божием и Его заботах, о будущем веке, о том, зачем человек был создан и как он стал смертным, как через временную смерть переходит в вечную жизнь; другие богодухновенные речи вела она, давая нам великую пользу и своей душе радость; она полна была Духа Святого: как бы из источника какого истекала благодать из уст ее, и весь ум ее был занят небесным...

На следующий день, когда я пришел к ней, я уже видел, что она скончается... Она поняла мою печаль и стала утешать меня различными богодухновенными словами и душеполезными рассказами, а сама была полна духовной радости: в ней не было ни страха смерти, ни даже какого-либо смущения, но одна только надежда на Бога...»

Сестры обители и многие пришедшие проводить в последний путь преподобную Макрину горько оплакали ее кончину. Когда стали готовить святую к погребению, оказалось, что у нее нет ничего, кроме рубища, и ее облачили в одежды святителя Григория, которые он приготовил себе на смерть. Тело преподобной Макрины было погребено в родительской гробнице, рядом с мощами ее матери. Составитель жития святой Макрины святитель Григорий Нисский упоминает об одном чуде, совершившемся по молитвам святой Макрины при исцелении девочки, страдавшей глазной болезнью. «О многих и других чудесах слышал я,— говорит святитель Григорий,— но не упомянул о них. Ибо многие люди только тем делам верят, которые могут совершить сами, а что превосходит их силы, то считают за ложь».

Литература

1. О жизни преподобной Макрины, сестры Василия Великого (к Олимпию монаху).— Творения святого Григория Нисского. Т. 45, ч. 8. М., 1871, с. 328—375.

2. Преображенский В., протоиерей. Святые учители веры и благочестия. Июль. М., 1904, с. 289—298.

3. Избранные жития святых Православной Церкви. Сост. Кутейников. СПб., 1886, с. 614—620.

Преподобный Дий родился в средине IV века в Антиохии Сирийской в христианской семье. Он был воспитан в благочестии и с раннего возраста проявил стремление к иноческой жизни, подвизаясь в посте и молитве. Преподобный вкушал очень мало и не каждый день, иногда всю неделю проводил без пищи и сна. Покорив воздержанием свою плоть, преподобный Дий достиг высокой степени бесстрастия и по милости Божией сподобился дара чудотворений. Много лет он жил в Антиохии, наставляя людей и прославляя своей ангельской жизнью Творца и Бога.

Однажды преподобному Дию было видение, в котором Голос свыше повелел ему оставить родину и переселиться в Константинополь. Опасаясь диавольских козней, преподобный не поверил этому видению. В новом видении святой Дий увидел богатый город с множеством дворцов и храмов и снова получил повеление идти в Константинополь. Когда преподобный Дий прибыл в Константинополь, он узнал город, виденный им в откровении.

Преподобный Дий поселился близ Константинополя в одном пустынном месте, где было древнее языческое кладбище. Там прохожим часто являлись привидения, так что люди обходили кладбище стороной. Но святой Дий, вооружившись против бесовских

наваждений молитвой, построил себе хижину и стал там жить. Днем и ночью бесы нападали на святого, являясь ему в страшных образах, но преподобный побеждал их крестом и молитвой. Желая знать, угодно ли Богу его пребывание на том месте, святой Дий помолился Господу и воткнул в землю сухой посох со словами: «Во Имя Отца, и Сына, и Святого Духа! Если этот посох произрастет здесь и пустит корни, то и я останусь здесь». По воле Божией сухой посох укоренился и за несколько лет из него вырос огромный дуб, который стоял вплоть до взятия Константинополя турками в 1453 году.

Изгнав бесов с кладбища, преподобный Дий жил на нем, прославляя Бога. Окрестные жители, видя святую жизнь старца, стали приходить к нему за советом. Они приносили ему пищу и все необходимое, но святой Дий довольствовался очень малым, а остальное раздавал нищим. По молитвам преподобного Дия исцелялись больные, и это способствовало быстрому распространению молвы о нем по всему Константинополю. Император Феодосий Младший (408—450) навестил святого в его убогой келлии.

Через некоторое время, по повелению императора, на месте подвигов преподобного был построен храм и основан монастырь. Патриарх Константинопольский Аттик (406—425) рукоположил преподобного Дия в священный сан и поставил его игуменом нового монастыря. Много лет святой Дий руководил иноками, наставляя их в доброделании. По милости Божией он совершил много чудес, среди которых особенно известно воскрешение утопленника. Однажды в монастыре выкопали глубокий колодец, но воды в нем не оказалось. Тогда преподобный Дий сказал, чтобы его опустили в колодец. Когда его опустили до середины, он ударил по земле, и внезапно потекла вода. Один из рабочих усомнился в чуде, но его постиг суд Божий: он оступился, упал в колодец и утонул. Жена этого человека стала упрекать святого в смерти мужа и даже пыталась разорвать на нем одежду. Преподобный Дий повелел достать утопшего и по молитве к Богу воскресил его. Все ужаснулись такому чуду и стали прославлять Бога. Когда же супруги возвращались домой, муж внезапно упал и умер. Тогда женщина поняла, что наказана за свою дерзость, пришла к преподобному и просила у него прощения. Наставленная святым Дием, она стала проводить жизнь в покаянии.

В глубокой старости преподобный Дий тяжело заболел и стал готовиться к отшествию из сего мира. Он созвал братий и наставлял их, а затем, приобщившись Святых Христовых Таин, лежал словно мертвый. Думая, что преподобный умер, братия стали готовиться к погребению. Прощаться со святым Дием прибыли Патриарх Аттик и находившийся тогда в Константинополе Патриарх Антиохийский Александр. Однако преподобный Дий, очнувшись, сказал, что Господь даровал ему еще пятнадцать лет жизни. Все эти годы преподобный с еще большим усердием служил Богу: грешников приводил к покаянию, больных исцелял, странникам давал приют, нищих кормил, каждому помогал во всякой нужде для всех был примером добродетельной жизни.

По прошествии пятнадцати лет святой Дий был извещен о времени своей кончины. Однажды, войдя в алтарь помолиться, он увидел светлого мужа в священнических ризах, который и возвестил ему о близкой кончине. Преподобный созвал братий и преподал им последние наставления. Он завещал совершить погребение в своем монастыре и мирно почил в 430 году.

В ТОЙЖЕ ДЕНЬ

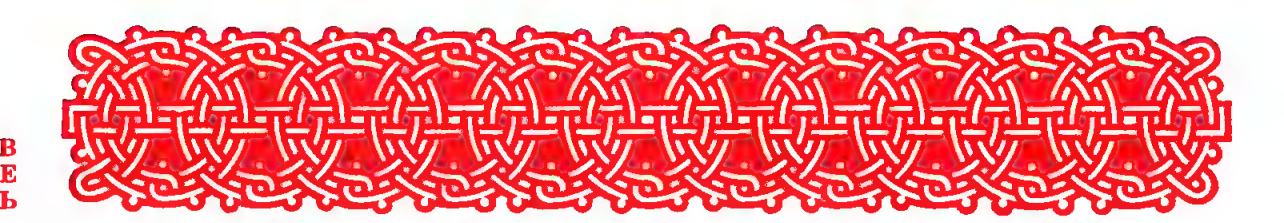

Свята́го благове́рнаго кня́зя Рома́на, Ряза́нскаго

НА МА́ЛОЙ ВЕЧЕ́РНИ

На Го́споди, воззва́х: стихи́ры, глас 8:

От блага́го ко́рене христоимени́тых князе́й провозни́кл еси́,/ я́ко пречу́дная ветвь, блаже́нне кня́же Рома́не,/ и от младе́нчества твоего́ в си́ле и ра́зуме в сла́ву Бо́жию возраста́л еси́,/ воспита́н быв от благочести́выя твоея́ ма́тере/ в наказа́нии и уче́нии Госпо́дни,/ напая́емь струя́ми слове́с Боже́ственных/ и благода́тию Свята́го Ду́ха.

От ю́ности твоея́ возлюби́л еси́ Го́спода,/ вся, я́же су́етная, пренебре́гл еси́,/ уклоня́яся от и́грищ и увеселе́ний све́рстник твои́х,/ уче́нию же ве́ры Правосла́вныя прилежа́л еси́.

Сла́ва, глас то́йже:

Ты и кро́ток, и смире́н, и незло́бив, кня́же, был еси́,/ благопоко́рлив же роди́телем и наста́вником твои́м,/ сего́ ра́ди от всех возлю́блен был еси́.

И ны́не, Богоро́дичен:

Безсе́менно ро́ждши вопло́щшагося от Тебе́ Сы́на Бо́жия,/ воспита́ла еси́ Его́, младе́нчествующа, я́ко челове́ка./ Помози́ нам, Пречи́стая,/ воспитова́ти чад на́ших в стра́се Бо́жии и благоче́стии.

На стихо́вне стихи́ры, глас 8:

Возлюби́в селе́ние Сла́вы Бо́жия,/ усе́рдно посеща́л еси́ храм Госпо́день,/ иде́же всегда́ предстоя́ с благогове́нием,/ приле́жно внима́л еси́ псалмо́м и пе́нием духо́вным/ и те́ми ду́шу твою́ услажда́л еси́.

Стих: Блаже́н муж, боя́йся Го́спода,/ в за́поведех Его́ восхо́щет зело́.

Просвеща́я ум твой Боже́ственными словесы́/ и душеполе́зными писа́нии святы́х оте́ц,/ исполня́л

еси́ ду́шу твою́ богомы́слием и благи́ми чу́вствовании,/ во е́же рабо́тати Го́сподеви,/ те́мже, прехва́льне кня́же, с любо́вию сла́вим тя.

Стих: Си́льно на земли́ бу́дет се́мя его́,/ сла́ва и бога́тство в дому́ его́.

Уклоня́яся от вся́каго мирска́го разсе́яния,/ всегда́ стреми́лся еси́ к исполне́нию за́поведей Бо́жиих/ и уста́вы Це́ркве Правосла́вныя усе́рдно храни́л еси́,/ те́мже возлюби́ тя Всевы́шний Госпо́дь/ и зело́ просла́ви тя.

Сла́ва, глас то́йже:

Просвещен от Бо́га,/ ве́лию му́дрость и благоразсужде́ние/ во всех де́лех твои́х явля́л еси́,/ кро́тость же и кре́пкую любо́вь ко всем,/ и вси лю́дие кня́жества Ряза́нскаго/ ве́лию любо́вь и почте́ние име́яху к тебе́./ Те́мже и мы, чту́ще ны́не па́мять твою́,/ с благогове́нием восхваля́ем тя.

И ны́не, Богоро́дичен:

Всепе́тая Ма́ти,/ ро́ждшая всех святы́х Свяше́йшее Сло́во,/ изба́вила еси́ Им род челове́ч от кля́твы Ада́мовы/ и благослове́ние ми́ру принесла́ еси́,/ те́мже по до́лгу сла́вим Тя.

Тропа́рь пи́сан на вели́цей вече́рни

НА ВЕЛИ́ЦЕЙ ВЕЧЕ́РНИ

Блаже́н муж: 1-й антифо́н. На Го́споди, воззва́х: стихи́ры, глас 4:

От ю́ности твоея́/ Крест Христо́в на ра́мо твое́ воспря́л еси́,/ ве́лия и многообра́зныя ско́рби и страда́ния/ в житии́ твое́м претерпе́л еси́/ и яви́лся еси́ до́блий во́ин Христо́в,/ те́мже ве́чныя сла́вы дости́гл еси́.

Измла́да возлюби́л еси́ зако́н Госпо́день/ и ходи́л еси́ в за́поведех и оправда́ниих Его́ безпоро́чно,/ сего́ ра́ди и Госпо́дь возлюби́ тя/ и укрепля́ше тя во вся́ком де́ле бла́зе/ и яви́ тя лю́дем о́браз ве́ры и благоче́стия.

Ве́лий гнев Бо́жий пости́же иногда́/ зе́млю Ру́сскую и страну́ Рязя́нскую,/ егда́ многочи́сленная по́лчища/ кровожа́днаго царя́ монго́льскаго

Батыя́ нападо́ша на ня,/ опустоша́юще гра́ды и ве́си/ и неща́дно умерщвля́юще живу́щия в них.

Наше́дшу Батыю́ царю́ на зе́млю Ру́сскую,/ мно́зи кня́зие Росси́йстии/ и оте́ц твой, князь Рязя́нский Оле́г,/ изыдо́ша проти́ву его́ с во́и свои́ми,/ оба́че не возмогоша́ противуста́ти ему́/ и, побежде́ни бы́вше, падо́ша от меча́,/ оте́ц же твой в плене́ние отведе́н бысть.

Обурева́емей волне́нии мно́гих лю́тых/ и неудоносимы́х скорбе́й,/ стра́ждущей под и́гом неве́рных/ и безчелове́чных ва́рвар стране́ Рязя́нстей,/ ты всегда́ прибега́л еси́, кня́же,/ я́ко к ти́хому приста́нищу,/ в те́плей моли́тве к Царю́ Небе́сному,/ от Него́же по́мощь и утеше́ние восприима́л еси́.

Сла́ва, глас то́йже:

Возложи́в все упова́ние твое́ на Го́спода,/ всегда́ име́л еси́, блаже́нне кня́же,/ попече́ние о лю́дех кня́жества Рязя́нскаго,/ ободря́я стра́ждущих, утеша́я скорбя́щих,/ благотворя́ бе́дствующим/ и вознося́ о них усе́рдно моли́твы ко Го́споду.

И ны́не, Богоро́дичен: И́же Тебе́ ра́ди:

Вход. Проки́мен дне. И чте́ния му́ченическая *(зри страницы 212—214).*

На литии́ стихи́ры, глас 2:

Вели́к воистинну и пресве́тел свети́льник/ воссия́л еси́ в земли́ Росси́йстей и кня́жестве Рязя́нстем,/ благове́рный кня́же Рома́не,/ вели́ким бо благоче́стием и благода́тию Бо́жиею просвеща́емь,/ озари́л еси́ страну́ Рязя́нскую/ све́том твои́х пресла́вных добродете́лей.

Вели́к и благосе́рд народоправи́тель был еси́,/ благове́рный кня́же Рома́не,/ разоре́ну бо бы́вшу и опустоше́ну кня́жеству Рязя́нскому от кровожа́дных монго́л,/ ты, кня́же, благоустроя́л еси́ град Рязя́нь и в нем хра́мы Бо́жии/ и явля́л еси́ коему́ждо от подвла́стных тебе́ по́мощь твою́.

Вели́к и непоколеби́м столп ве́ры Христо́вы показа́лся еси́,/ благове́рный кня́же Рома́не,/ многови́дными бо обольще́нии от сано́вника царя́ монго́льскаго приклоня́емь,/ па́че же от сама́го

зловéрнаго царя́ принужда́емь/ к отрече́нию от еди́ныя и́стинныя ве́ры Правосла́вныя,/ непрекло́нен был еси́/ и странноужа́сная люте́йшая муче́ния/ му́жественно Христа́ ра́ди претерпе́л еси́.

Вели́к вои́стинну и многомо́щен/ ходата́й пред Царе́м Небе́сным о наро́де ру́сстем яви́лся еси́,/ благове́рный кня́же Рома́не,/ твои́х бо ра́ди де́йственных моли́тв,/ в день многострада́льныя конча́ины твоея́,/ пе́рвую сла́вную побе́ду на га́ллы христолюби́вому во́инству Госпо́дь подаде́,/ я́же ободри́ во́инство/ и уте́ши страну́ Ру́сскую.

Сла́ва, глас 6:

Име́я ве́лие дерзнове́ние пред Бо́гом/ и предстоя́ Престо́лу Его́ с пресла́вными уго́дники Его́,/ засту́пники земли́ Ру́сския и моли́твенники твои́ми святы́ми,/ благове́рными кня́зи Влади́миром, Бори́сом и Гле́бом, Алекса́ндром и Михаи́лом,/ моли́ Его́, любвеоби́льне кня́же,/ о правосла́вных лю́дех и о всем оте́честве на́шем.

И ны́не, Богоро́дичен:

Пресвята́я Влады́чице, Цари́це Богоро́дице,/ кре́пкая Наде́ждо и Засту́пнице всех,/ с ве́рою притека́ющих к Тебе́,/ сохрани́ и спаси́ Твои́ми моли́твами к Сы́ну Твоему́ и Бо́гу на́шему/ страну́ Ру́сскую от всех наве́т вра́жиих,/ низпосли́ ей мир и благоде́нствие/ и нас, гре́шных, заступи́/ и изба́ви от тя́жких бед и скорбе́й.

На стихо́вне, глас 5:

Просвеща́емь уче́нием Христо́ва Ева́нгелия,/ стяжа́л еси́, кня́же Рома́не, ве́лию му́дрость духо́вную,/ испо́лнил еси́ се́рдце твое́ благи́ми чу́вствии,/ укрепи́л еси́ во́лю твою́ во вся́ком де́ле бла́зе/ и на ка́мени ве́ры Правосла́вныя утверди́лся еси́.

Стих: Честна́ пред Го́сподем/ смерть преподо́бных Его́.

Покаря́яся во́ле Царя́ Небе́снаго,/ преда́вшаго мно́ги страны́ земли́ Ру́сския,/ грех ра́ди живу́щих в них челове́к,/ тя́жкому и́гу неве́рных монго́л,/ ты, прему́дрый кня́же, сохраня́л еси́ терпе́ние и

кро́тость ду́ха,/ повину́яся царю́ монго́льскому во всем,/ я́же не проти́ву суть зако́ну Бо́жию,/ да не па́че противле́нием воздви́гнется гнев его́/ и да не паду́т на кня́жество Рязанское/ но́выя бе́ды и ско́рби.

Стих: Си́льно на земли́ бу́дет се́мя его́,/ сла́ва и бога́тство в дому́ его́.

До́бре и му́дре управля́л еси́/ су́щими под вла́стию твое́ю челове́ки,/ вразумля́я их с терпе́нием и благоду́шием/ нести́ тя́жкое и́го монго́льское/ и полага́ти все упова́ние на милосе́рдие Отца́ Небе́снаго,/ руководя́ся в сем благи́м приме́ром му́драго кня́зя Алекса́ндра,/ па́че же непреста́нно моли́л еси́ Го́спода/ умягчи́ти лю́тость врагов́/ и укрепи́ти лю́ди твоя́.

Сла́ва, глас то́йже:

Су́ще пе́рвее идолопокло́нницы монго́ли,/ прии́мше злочести́вую ве́ру лжепророка́ Магоме́та,/ нача́ша ну́дити подвла́стныя тебе́ лю́ди/ к прия́тию своего́ зловерия./ Егда́ же сано́вник царя́ монго́льскаго/ нача́т и тебе́, кня́же, убежда́ти/ к прия́тию тоя́ злочести́выя ве́ры,/ ты дерзнове́нно отве́ргл еси́ ю.

И ны́не, Богоро́дичен:

Пресвята́я Де́во,/ родила́ еси́ по пло́ти Сы́на Бо́жия,/ распе́ншагося и пострада́вшаго грех ра́ди на́ших,/ мы же, окая́ннии, па́ки распина́ем Его́ нече́стием и беззако́нии на́шими./ Но возбуди́ в нас, Влады́чице,/ дух и́стиннаго покая́ния/ и обрати́ сердца́ на́ша ко Го́споду.

Тропа́рь, глас 1:

Муче́ньми странноужа́сными/ и до́блестию терпе́ния/ всех преудиви́л еси́, кня́же Рома́не:/ честны́х бо чле́нов твои́х по соста́вом ре́зание/ и всего́ телесе́ твоего́ раздробле́ние/ претерпе́л еси́ за ве́ру Христо́ву./ Те́мже и возше́л еси́ к Престо́лу Царя́ Христа́ Бо́га/ и яви́лся еси́ но́вый предста́тель Це́ркве Рязанския./ Моли́ся у́бо ко Го́споду,/ да мир и благоде́нствие да́рует гра́ду на́шему,/ и испроси́ у Него́ ми́лость и

спасе́ние/ чту́щим свяще́нную па́мять твою́, многострада́льне.

НА У́ТРЕНИ

На Бог Госпо́дь: тропа́рь свята́го дважды. Сла́ва, и ны́не, Богоро́дичен.

По 1-м стихосло́вии седа́лен, глас 1:

Возлюби́л еси́, кня́же Рома́не, Творца́ и Го́спода все́ю душе́ю твое́ю,/ все́ю кре́постию твое́ю и всем помышле́нием твои́м/ и тща́лся еси́ во всем житии́ твое́м уго́дное Ему́ твори́ти,/ сего́ ра́ди и сам возлю́блен был еси́ Им./ Возбуди́, Боголю́бче кня́же, святы́ми твои́ми моли́твами сию́ любо́вь к Бо́гу/ и в на́ших хла́дных сердца́х.

Сла́ва, и ны́не, Богоро́дичен:

А́ще носи́ла еси́, Пресвята́я Де́во, во утро́бе Твое́й Царя́ и Влады́ку вся́ческих,/ оба́че, повину́ющися веле́нием царя́ Иуде́йскаго/ написа́тися всем лю́дем ца́рствия его́ во свои́х гра́дех,/ подъя́ла еси́ зело́ тру́дный путь во град Вифлее́м./ Внуши́ и нам, Пречи́стая, исполня́ти зако́нная веле́ния.

По 2-м стихосло́вии седа́лен, глас 2:

Странноужа́сными страда́ньми твои́ми от зверонра́вных слуг злочести́ваго царя́ монго́льскаго/ вене́ц сла́вы от Царя́ Небе́снаго стяжа́л еси́/ и к ли́ку пресла́вных и добропобе́дных му́ченик сопричте́н еси́./ Моли́, кня́же, Его́, Всеблага́го, да поми́лует нас, недосто́йных, по вели́цей Свое́й ми́лости/ и спасе́т нас, и́миже весть судьба́ми.

Сла́ва, и ны́не, Богоро́дичен:

Ма́ти су́щи Царя́ Небеси́ и земли́,/ все житие́ Твое́ протекла́ еси́ в безве́стности, я́ко еди́на от убо́гих жен,/ вразуми́ и нас, Пречи́стая, избега́ти па́губныя расточи́тельности в я́стии и питии́,/ во оде́ждах и жили́щих на́ших.

По полиеле́и седа́лен, глас 8:

В ю́ных сый ле́тех, лиши́вся твоея́ ма́тере,/ роди́телю же твоему́ бы́вшу во многоле́тнем плене́-

нии,/ терпе́л еси́ тяготу́ сиротства́,/ прише́д же в во́зраст, всегда́ страда́л еси́ и явля́л еси́ потре́бную по́мощь си́рым,/ ча́дом умерщвле́нных от монго́л обита́телей разоре́ннаго и́ми кня́жества Ряза́нскаго.

Сла́ва, и ны́не, Богоро́дичен:

Пренепоро́чная Де́во, Вы́шшая Небе́с и Чи́стшая све́тлостей со́лнечных,/ иму́щая ве́лие благоволе́ние к рабо́м Бо́жиим, преуспева́ющим во благоче́стии,/ возбуди́ и в нас, погряза́ющих в бесчи́сленных гресе́х и нече́стии, дух и́стиннаго покая́ния,/ всели́ в сердца́ на́ша страх Бо́жий и напра́ви на путь за́поведей Госпо́дних.

Та́же степе́нна, 1-й антифо́н 4-го гла́са. Проки́мен, глас 4: Возвесели́тся пра́ведник о Го́споде/ и упова́ет на Него́. **Стих:** Услы́ши, Бо́же, глас мой, внегда́ моли́тимися к Тебе́. **Вся́кое дыха́ние: Ева́нгелие от Луки́, зача́ло 106, до чте́ния среде́.**

По 50-м псалме́ стихи́ра, глас 6: Име́я ве́лие дерзнове́ние пред Бо́гом: *зри сла́вник на литии́.*

Кано́н свята́го, глас 6.

Песнь 1

Ирмо́с: ***Я́ко по су́ху, пешесте́ствовав Изра́иль/ по бе́здне стопа́ми,/ гони́теля фараона́/ ви́дя потопля́ема,/ Бо́гу побе́дную песнь пои́м, вопия́ше.***

Я́ко по су́ху, претёкл еси́, преслáвне кня́же,/ волну́ющееся бу́рею бед и скорбе́й мо́ре жития́ сего́,/ окормля́емь благода́тию Пресвята́го Ду́ха,/ и к ти́хому приста́нищу жи́зни ве́чныя дости́гл еси́.

Су́щу ти еще́ во младе́нчестве,/ егда́ нача́л еси́ познава́ти ве́щи, о́крест тебе́ су́щия,/ ум твой явля́ше смысл здра́вый, се́рдце же блага́я чу́вствия/ на утеше́ние роди́телей и сро́дников твои́х.

Наставля́емый от благочести́выя твоея́ ма́тере/ в позна́нии учéния ве́ры и благоче́стия христиа́нскаго,/ всеусе́рдно тому́ внима́л еси́,/ в уме́ же и се́рдце твое́м то написова́л еси́/ и в житии́ твое́м то исполня́ти тща́лся еси́.

Богоро́дичен: Пронаречённая от ве́ка и родо́в Творцо́м вся́ческих в Ма́терь по пло́ти Бо́га Сло́ва,/ моли́ Того́, Всеблага́го, да просвети́т нас, омраче́нных грехи́ мно́гими,/ да упра́вит нас к ве́чней жи́зни и спасе́нию.

Ин кано́н, глас 8.

Песнь 1

Ирмо́с: *Во́ду прошёд, я́ко су́шу,/ и еги́петскаго зла избежа́в,/ израи́льтянин вопия́ше:/ Избави́телю и Бо́гу на́шему пои́м.*

Краси́н те́лом, па́че же краси́н ду́хом, блаже́нне кня́же, был еси́,/ украша́яся благи́м нра́вом и благоче́стным житие́м;/ те́мже, с любо́вию пра́здну́юще па́мять твою́, восхваля́ем тя.

Непреста́нно упражня́лся еси́ в чте́нии сло́ва Бо́жия,/ писа́ний святы́х оте́ц и ины́х душеполе́зных книг;/ возбуди́ и в нас, кня́же, любо́вь к Божественному Писа́нию и песнопе́нием духо́вным.

От ю́ности твое́я уклоня́лся еси́ су́етных уте́х и весе́лия мирска́го;/ вразуми́ и нас, пресла́вне, избега́ти грехо́вных уте́х и наслажде́ний.

Богоро́дичен: Пресвята́я Де́во, Богоизбра́нный сосу́де чистоты́ и непоро́чности,/ Ты яви́лася еси́ преукра́шенная пала́та Творца́ Го́спода,/ те́мже вси ро́ди челове́честии Тя ублажа́ют.

Песнь 3

Ирмо́с: *Несть свят,/ я́коже Ты, Го́споди Бо́же мой,/ вознесы́й рог ве́рных Твои́х, Бла́же,/ и утверди́вый нас на ка́мени/ испове́дания Твоего́.*

Несть ин бог, ра́зве Творца́ не́бу и земли́,/ в Его́же пресвято́е И́мя крести́лся еси́,/ Его́же позна́л еси́, блаже́нне, приходя́ в во́зраст о́трочески́й,/ в Него́же и пра́во ве́ровал еси́ и Ему́же благоче́стно покланя́лся еси́.

От ю́ности твое́я посвящён быв Бо́гу,/ Того́ благода́тию просвеща́емь и укрепля́емь был еси́/ и ми́лостию Его́ от напра́сныя сме́рти сохранён был еси́.

Обогаща́я ум твой позна́нием и́стины/ и напоева́я се́рдце твое́ благи́ми чу́вствовании и

жела́нии,/ непреста́нно устремля́лся еси́ к исполне́нию за́поведей и оправда́ний Госпо́дних.

Богоро́дичен: Воспита́вшися в хра́ме Госпо́днем, Пресвята́я Де́во Богоро́дице,/ возбуди́ в нас, гре́шных, любо́вь к усе́рдному посеще́нию хра́мов Бо́жиих,/ ко псалмо́м и пе́снем духо́вным.

Ин

Ирмо́с: *Небе́снаго кру́га Верхотво́рче, Го́споди,/ и Це́ркве Зижди́телю,/ Ты мене́ утверди́ в любви́ Твое́й,/ жела́ний кра́ю, ве́рных утвержде́ние,/ Еди́не Человеколю́бче.*

Просвеще́н быв наказа́нием и уче́нием Госпо́дним от пречестны́я твоея́ ма́тере,/ до́бре позна́л еси́ уче́ние ве́ры Правосла́вныя;/ моли́, кня́же, Го́спода, да пода́ст и́стинное просвеще́ние ча́дом и сро́дником на́шим.

Измла́да храм Бо́жий посеща́л еси́/ и усе́рдно чте́нию и пе́нию святы́х пе́сней внима́л еси́;/ возбуди́, святы́й кня́же, сию́ любо́вь и усе́рдие в нас,/ хла́дных ко хра́му Бо́жию и слу́шанию псалмо́в и пе́сней духо́вных.

Усе́рдно почита́л еси́ Це́рковь Правосла́вную /и всегда́ исполня́л еси́ святы́я уста́вы и пра́вила ея́,/ чтил же еси́ духо́вный и и́ноческий чин;/ вразуми́ нас, кня́же, не увлека́тися злы́ми обы́чаи и пра́вилы ми́ра сего́,/ соблюда́ти же уста́вы Святы́я Це́ркве и почита́ти па́стыри ея́.

Богоро́дичен: Пресвята́я Де́во, ро́ждшая Наста́вника заблу́ждших и Просвети́теля душ на́ших,/ искорени́ в нас душевнопа́губная лжеуче́ния,/ посева́емая враги́ сло́ва Бо́жия и ве́ры Правосла́вныя,/ и вразуми́ заблужда́ющияся.

Седа́лен, глас 4:

Тече́ние соверши́в и́стинное, мучи́телей всю кре́пость победи́л еси́,/ и прия́л еси́ вене́ц от руки́ Вседержи́теля, Рома́не, кня́же всече́стне,/ и соде́лался еси́ а́нгелов сопричáстник.

Сла́ва, и ны́не, Богоро́дичен:

Сло́во О́тчее, Христа́ Бо́га на́шего,/ от Тебе́ воплоти́вшагося, позна́хом, Богоро́дице Де́во,/

Еди́на Чи́стая, Еди́на Благослове́нная./ Тем непреста́нно Тя, воспева́юще, велича́ем.

Песнь 4

Ирмо́с: *Христо́с моя́ си́ла,/ Бог и Госпо́дь,/ честна́я Це́рковь/ боголе́пно пое́т, взыва́ющи,/ от смы́сла чи́ста, о Го́споде пра́зднующи.*

Христо́с моя́ си́ла, кре́пость и утвержде́ние,— взыва́л еси́, Боголюби́вый кня́же,/ и сего́ ра́ди всегда устремля́л еси́ ум твой и се́рдце к Нему́,/ в ско́рбех же и беда́х всегда́ прибега́л еси́ к Нему́.

Возлюби́в все́ю душе́ю твое́ю и все́ю кре́постию твое́ю Го́спода Иису́са,/ воспламеня́л еси́ себе́ желани́ем всегда́ твори́ти уго́дное Ему́/ и не прогневля́ти Его́ де́лы и словесы́ неподо́бными.

Ходя́ во всех за́поведех Бо́жиих непоро́чно,/ неукло́нно и всеусе́рдно соблюда́л еси́ пра́вила святы́х апо́стол и отце́в Це́ркве/ и явля́л еси́ в себе́ достоподража́тельный о́браз жития́ благоче́стнаго.

Богоро́дичен: Удиви́ла еси́, Богоневе́сто, чистото́ю души́ Твое́я/ и свя́тостию жития́ Твоего́ чи́ны а́нгельския/ и соде́лалася еси́ благоприя́тное вмести́лище Невмести́маго;/ те́мже вси ро́ди челове́честии и вся си́лы Небе́сныя непреста́нно прославля́ют Тя.

Ин

Ирмо́с: *Услы́шах, Го́споди,/ смотре́ния Твоего́ та́инство,/ разуме́х дела́ Твоя́/ и просла́вих Твое́ Божество́.*

Ви́дя опустоше́ну страну́ Ряза́нскую,/ обременя́ему и притесня́ему от зверонра́вных монго́л,/ ве́ровал еси́, кня́же,/ я́ко стра́шная годи́на сия́ пости́же люде́й за нече́стие их.

Я́коже обита́телие кня́жества Ряза́нскаго во все вре́мя жития́ твоего́/ претерпева́ху от лю́тых ва́рвар мно́гия и тя́жкия оби́ды и ско́рби,/ и ты, благосе́рде кня́же, ве́лия ско́рби носи́л еси́ в се́рдце твое́м,/ то́чию тве́рдое упова́ние на Го́спода укрепля́ше тя.

Ве́лий засту́пник и оте́ц си́рых и стра́ждущих/ по наше́ствии монго́л на страну́ Ряза́нскую, кня́-

же, был еси́./ Ны́не же предстоя́ пред Бо́гом, моли́ Его́,/ да изба́вит нас от наше́ствия иноплеме́нных.

Богоро́дичен: Всеблага́го Царя́ Небе́снаго Премилосе́рдная Ма́ти,/ вы́ну пеку́щаяся о бе́дствующих и стра́ждущих челове́цех,/ не оста́ви ми́лостию Твое́ю и нас, недосто́йных раб Твои́х,/ в многообра́зных беда́х, ско́рбех и напа́стех и спаси́ нас.

Песнь 5

Ирмо́с: *Бо́жиим све́том Твои́м, Бла́же,/ у́тренюющих Ти ду́ши любо́вию озари́, молю́ся,/ Тя ве́дети, Сло́ве Бо́жий,/ и́стиннаго Бо́га,/ от мра́ка грехо́внаго взыва́юща.*

Боже́ственным све́том озаре́н быв, благоче́стне кня́же,/ мрак грехо́вный от себе́ отгна́л еси́ и в млады́х ещё ле́тех суету́ благ ми́ра сего́ узре́л еси́,/ всегда́ же к Го́рнему Ца́рствию умо́м твои́м взира́л еси́/ и се́рдцем устремля́лся еси́.

Устремля́я непреста́нно дух твой ко Го́споду и горя́ любо́вию к Нему́,/ возлюби́л еси́ все́ю душе́ю и бли́жния твоя́, я́ко себе́,/ я́коже запове́да Госпо́дь.

Имы́й нелицеме́рную и кре́пкую любо́вь к бли́жним,/ явля́л еси́ им, благосе́рде кня́же, всегда́ сострада́ние и по́мощь,/ утеша́я печа́льныя и ободря́я стра́ждущия.

Богоро́дичен: Презе́льную любо́вь иму́щи ко Го́споду/ и ве́лие милосе́рдие к ро́ду челове́ческому, Пресвята́я Влады́чице,/ моли́ Того́, Всеблага́го,/ да поми́лует и спасе́т нас по вели́цей ми́лости Свое́й.

Ин

Ирмо́с: *Просвети́ нас повеле́нии Твои́ми, Го́споди,/ и мы́шцею Твое́ю высо́кою/ Твой мир пода́ждь нам,/ Человеколю́бче.*

Озаре́н быв благода́тию Пресвята́го Ду́ха,/ просвеще́нна очеса́ у́мная се́рдца, блаже́нне, всегда́ име́л еси́/ и су́етность земны́х благ я́сно узре́л еси́;/ умоли́, кня́же, Го́спода,/ да не лиши́т и нас, многогре́шных, Пресвята́го Ду́ха, просвеща́юща ду́ши на́ша.

Обуревáемый всегдá скорбьмú житéйскими,/ сохранял еси́, кня́же, мир в сéрдце твоéм крéпким упова́нием на Го́спода/ и всецéлым преда́нием себé святéй во́ли Его́;/ моли́ Его́, свя́те, да укрепи́т нас, немощны́х, в твéрдей надéжди на Него́/ и водвори́т благода́тный мир в душáх на́ших,/ мяту́щихся сомнéнии, малоду́шием и маловéрием.

Богоро́дичен: Пречи́стая Влады́чице,/ Бо́га с человéки Божéственным Сы́ном Твои́м примири́вшая,/ возбуди́ в нас дух и́стиннаго покая́ния и исправлéния жи́зни/ и помози́ нам примири́тися с Ним.

Песнь 6

Ирмо́с: ***Житéйское мóре,/ воздвизáемое зря напастей бýрею,/ к тúхому пристáнищу Твоемý притéк, вопию́ Ти:/ возведи́ от тли живóт мой, Многоми́лостиве.***

Житéйское мóре страны́ Рязáнския/ зело́ волнова́шеся бýрею нападéний на ню злочести́вых супостáт с огнéм и мечéм,/ ты же, Боголюби́вый кня́же, сохранéн быв от злóбы врагóв Десни́цею Всевы́шняго,/ прéдал еси́ себé святéй во́ли Его́.

Кровожáднии монго́ли, нашéдше на зéмлю Рýсскую, проли́ша пото́ки кро́ве христиáнския,/ опустоши́ша грáды и вéси Рязáнския,/ ты же усéрдно моли́л еси́ Го́спода,/ да укрепи́т страдáющия лю́ди Своя́.

Имы́й любвеобúльное сéрдце,/ ты, благосéрде кня́же, явля́л еси́ си́рым и вдови́цам и про́чим бéдствующим лю́дем,/ ели́ко мóщно бя́ше, потрéбную по́мощь.

Богоро́дичен: Премилосéрдая Влады́чице, Защи́тнице и Утешéние непрáведно гони́мых,/ защити́ и утéши рабы́ Твоя́, озлобля́емыя от нечести́вых человéк,/ тéплыми Твои́ми к Бóгу моли́твами.

Ин

Ирмо́с: ***Моли́тву пролию́ ко Го́споду/ и Тому́ возвещу́ печáли моя́,/ я́ко зол душá моя́ испóлнися/ и живóт мой áду приближúся,/ и молю́ся, я́ко Ио́на:/ от тли, Бóже, возведи́ мя.***

Тéплую моли́тву возсылáл еси́, благосéрде кня́же, ко Го́споду,/ егдá зрел еси́ вéлия страдáния

обита́телей страны́ Рязáнския,/ разоре́нных от корыстолюби́вых и кровожáдных вáрвар.

Ди́вное му́жество и кре́пость ду́ха яви́л еси́, достоблаже́нне кня́же,/ егдá сано́вник царя́ монго́льскаго убежда́ше тя отступи́ти от святы́я ве́ры Правосла́вныя,/ прия́ти же сту́дную ве́ру лжепроро́ка Магоме́та.

Пла́менную моли́тву пред Бо́гом излива́л еси́,/ егдá зловéрный царь монго́льский повеле́ тебé ско́ро яви́тися к нему́:/ да укрепи́т тя Госпо́дь в иму́щих бы́ти злоключе́ниих,/ супру́гу и чад в разлуче́нии с тобо́ю.

Богоро́дичен: Мно́ги и лю́ты ско́рби претерпе́ла еси́, Пренепоро́чная,/ ра́ди Возлю́бленнаго Сы́на Твоего́,/ па́че же егдá зре́ла еси́ Его́ на Кресте́;/ утоли́, Влады́чице, ско́рби рабо́в Бо́жиих,/ невúнно гони́мых и озлобля́емых.

Конда́к, глас 2:

Оклеве́танный пред ха́ном в хуле́нии зловéрия его́,/ дерзновéнно предста́л еси́ суди́щу нечести́вому;/ убоя́вся же Стра́шнаго Суда́ Христо́ва,/ ха́нское повеле́ние и страх поплева́л еси́, святы́й Рома́не./ Те́лом, я́ко розга́, ре́жемый,/ в страда́ниих уподо́бился еси́ Йа́кову Пе́рсянину/ и яви́лся еси́ великому́ченик изря́дный,/ столп и утвержде́ние Це́ркви Рязáнстей,/ засту́пник и воево́да Росси́йский преслáвный.

Йкос:

От ю́ности твоея́ вседуше́вно возлюби́в Го́спода,/ всеусе́рдно исполня́л еси́ Его́ святы́я за́поведи,/ ку́шно же име́л еси́ вели́кую любо́вь к бли́жним,/ благотворя́ бе́дствующим, страда́жда стра́ждущим./ Егдá же прельща́емь и ну́дим был еси́ к отступле́нию от ве́ры Христо́вы/ и прия́тию зловéрия сту́днаго лжепроро́ка Магоме́та,/ яви́л еси́ непоколеби́мую тве́рдость и ди́вное му́жество в самолюте́йших муче́ниих за Христа́/ и яви́лся еси́ великому́ченик изря́дный, столп и утвержде́ние Це́ркви Рязáнстей,/ засту́пник и воево́да Росси́йский преслáвный.

Песнь 7

Ирмо́с: ***Росода́тельну у́бо пещь/ соде́ла А́нгел/ преподо́бным отроко́м,/ халде́и же опаля́ющее/ веле́ние Бо́жие муче́теля увеща́ вопи́ти:/ благослове́н еси́, Бо́же оте́ц на́ших.***

Якоже благочести́вии трие́ евре́йстии о́троцы/ ну́дими бя́ху от злочести́ваго царя́ вавило́нскаго к поклоне́нию безду́шному истука́ну,/ та́ко и тя, благоче́стне кня́же, сано́вник царя́ монго́льскаго/ преклоня́ше к прия́тию сту́дныя ве́ры магомета́нския.

Якоже о́нии трие́ о́троцы не повину́шася безбо́жному веле́нию царя́,/ та́ко и ты, кня́же, отве́ргл еси́ сове́ты злове́рнаго сано́вника монго́льскаго, глаго́ля:/ христиани́н есмь, и ве́ра Правосла́вная и́стинна есть.

Ви́дя тя, доблему́дре кня́же, непрекло́нна своему́ сове́ту,/ надме́нный вла́стию свое́ю сано́вник воскипе́ на тя гне́вом и зло́бою/ и посла́ лжи́вое и клеветно́е писа́ние царю́ своему́,/ я́ко ты зело́ пonóсиши его́ и богоху́льствуеши.

Богоро́дичен: Не опали́лася еси́, Пренепоро́чная Де́во, все́льшимся в Тя Огне́м Божества́,/ но я́коже огнеопа́льная пещь вавило́нская яви́лася еси́/ и источа́еши усе́рдно чту́щим Тя ро́су Божественныя благода́ти.

Ин

Ирмо́с: ***От Иуде́и доше́дше, о́троцы/ в Вавило́не иногда́/ ве́рою Тро́ическою пла́мень пе́щный попра́ша, пою́ще:/ отце́в Бо́же, благослове́н еси́.***

Вседуше́вно почита́я и́стинную Правосла́вную ве́ру,/ дерзнове́нно исповеда́л еси́ ю пред царе́м злове́рным и ника́коже восхоте́л еси́ отрещи́ся ея́;/ моли́, кня́же, Го́спода,/ да пода́ст и нам ре́вность проповеда́ти сию́ Божественную ве́ру.

Отроко́м евре́йским, безу́мному веле́нию царя́ вавило́нскаго поклони́тися безду́шному истука́ну неповину́вшимся,/ уподо́бился еси́, прехва́льне кня́же,/ егда́ не повину́лся еси́ повеле́нию царя́ монго́льскаго прия́ти его́ ве́ру сту́дную,/ отрещи́ся же ве́ры Правосла́вныя.

Непоколеби́мое му́жество яви́л еси́, кня́же,/ егда́ безчелове́чный царь, а́ки ди́кий зверь,/ озло́блен

быв твéрдостию твоéю в вéре Православнéй и презрéнием егó зловéрия,/ осудú тебé на смерть и предадé тя лютéйшим мучúтелем.

Богорóдичен: Вéлию любóвь и почтéние имéл есú, кня́же, ко Пресвятéй Богорóдице/ и крéпкое упова́ние на Ню по Бóзе возлага́л есú во врéменней жúзни,/ ны́не же, предстоя́ Престóлу Бóжию, прославля́еши Ю с чúнми а́нгельскими/ и мóлиши о спасéнии землú Россúйския.

Песнь 8

Ирмóс: *Из пла́мене преподóбным рóсу источúл есú/ и пра́веднаго жéртву водóю попалúл есú:/ вся бо твориши, Христé, тóкмо éже хотéти./ Тя превознóсим во вся вéки.*

Егда́ зловéрный царь Темúр получú клеветнóе писа́ние своегó санóвника,/ зелó воскипé гнéвом/ и, егда́ по повелéнию егó явúлся есú к немý,/ именова́ тя оскорбúтеля егó чéсти и богохýльника.

Неповúнен сый в клеветé, егда́ возвеща́л есú царю́ úстину,/ но явúшася лжесвидéтелие, а́ки бы слы́шавшии твоé злохулéние,/ и а́ще свидéтельствовал есú Бóгом Всевéдущим твою́ неповúнность,/ злочестúвый царь не хотя́ше вéровати словесéм твоúм.

Ослеплéн сый своúм зловéрием,/ царь Темúр повелé тебé, кня́же, отрещúся едúныя úстинныя вéры Православныя,/ прия́ти же стýдную вéру лжепророка Магомéта,/ ты же, преслáвне, непоколебúм пребы́л есú и стýдную вéру лжепророка отвéргл есú.

Богорóдичен: Пресвята́я Влады́чице Богорóдице,/ твéрдая и скóрая Помóщнице борю́щихся со страстьмú и прилóги вра́жиими,/ утвердú Твоéю благода́тною пóмощию нас, немощны́х,/ в борьбé с лю́тыми и злоковáрными врагú душ на́ших.

Ин

Ирмóс: *Царя́ Небéснаго,/ Егóже пою́т вóи а́нгельстии,/ хвалúте и превозноси́те во вся вéки.*

Прия́в от Гóспода мýжество и сúлу и возложúв все упова́ние на Негó,/ тверд и непреклóнен был есú протúву прещéний царя́ зловéрнаго;/ испросú, кня́же, у Гóспода крéпость во искушéниих гонúмым за пра́вду рабóм Бóжиим.

Пачеесте́ственное терпе́ние и му́жество яви́л еси́, пречу́дне кня́же,/ в странноужа́сных страда́ниих твои́х за ве́ру Правосла́вную./ Моли́, свя́те, Го́спода, да укрепи́т нас в испове́дании сея́ Божественныя ве́ры и и́стиннем благоче́стии.

Пречестно́ю твое́ю кро́вию, кня́же страстоте́рпче,/ в люте́йших муче́ниих из телесе́ твоего́ излива́емою,/ обагри́ся и напои́ся земля́,/ и прозябе́ в предуста́вленная Бо́гом ле́та в стране́ злове́рных ве́ра Правосла́вная.

Богоро́дичен: Удиви́ла еси́, Пречи́стая, чи́ны а́нгельския/ чистото́ю и непоро́чностию души́ Твоея́ и преди́вным смире́нием/ и сего́ ра́ди сподо́билася еси́ бы́ти Ма́ти во пло́ти Сы́на Бо́жия./ Помози́ нам, Влады́чице, очи́ститися от скверн грехо́вных,/ стяжа́ти же чистоту́ духо́вную / и всади́ боголюбе́зное смире́ние в сердца́ на́ша, одержи́мая го́рдостию и тщесла́вием.

Песнь 9

Ирмо́с: *Бо́га/ челове́ком невозмо́жно ви́дети,/ на Него́же не сме́ют чи́ни а́нгельстии взира́ти;/ Тобо́ю бо, Всечи́стая, яви́ся челове́ком/ Сло́во воплоще́нно,/ Его́же велича́юще,/ с Небе́сными во́и Тя ублажа́ем.*

Ви́дев тя, преслáвне кня́же, непрекло́нна в исполне́нии ве́ры Христо́вы,/ злове́рный царь зело́ разгне́вася и угрожа́ше лиши́ти тя престо́ла кня́жескаго,/ заключи́ в темни́цу, осуди́ на изгна́ние и предаде́ му́кам и сме́рти.

Усльшав таковы́я неистовыя глаго́лы царя́, кня́же,/ дерзнове́нно рекл еси́ ему́, я́ко ника́коже страши́шися сих угрožéний./ Тогда́ злове́рный царь разсвирепе́, а́ки разъяре́нный зверь,/ и повеле́ преда́ти тя лю́тым муче́нием и сме́рти.

Егда́, по темни́чнем заключе́нии, приведе́н быв на ме́сто ка́зни, облича́л еси́ злове́рие монго́л,/ тогда́ слузи́ ца́рстии, не терпя́ще обличе́ния, отре́заша язы́к твой,/ та́же избодо́ша очеса́ твоя́ и отъя́ша еди́н по еди́ному уста́ и ушеса́, персты́ рук твои́х,/ та́же ру́це и но́зе, последи́ же, сне́мше ко́жу с главы́ твоея́,/ усеко́ша ю и вонзо́ша на ко́пия на позо́рище лю́дем.

Богоро́дичен: **Омраче́ннии мглою́ мирски́я суеты́/ и боговре́дных обы́чаев ми́ра и плотски́х наслажде́ний,/ блужда́ем, окая́ннии, во тьме нече́стия и заблужде́ний,/ но просвети́, Ма́ти Бо́жия, о́чи ума́ на́шего/ и наста́ви нас на стезю́ спасе́ния.**

Ин

Ирмо́с: ***Воистинну Богоро́дицу,/ Тя испове́дуем,/ спасе́ннии Тобо́ю, Де́во Чи́стая,/ с Безпло́тными ли́ки Тя велича́юще.***

О коль чу́дна и крепка́ ве́ра твоя́ в Триеди́наго Бо́га Творца́, пречу́дне кня́же,/ я́ко в немощне́м телеси́ терпе́л еси́ толь лю́тая страда́ния,/ о них же то́чию вспомина́юще, ве́рнии ужаса́ются/ и, благодаря́ще укрепля́вшаго тя Го́спода, тя прославля́ют.

Презе́льную любо́вь име́л еси́ ко Го́споду,/ ея́же ра́ди не пощаде́л еси́ живота́ твоего́/ и пре́дал еси́ те́ло твое́ странноужа́сным муче́нием./ Умоли́, благосе́рде кня́же, Го́спода,/ да согре́ет Свое́ю благода́тию на́ша хла́дная сердца́/ и пода́ст кре́пкую любо́вь к Нему́.

Мольбы́ усе́рдныя вознеси́, многострада́льне кня́же, к Царю́ Небе́сному/ сохрани́тися гра́ду, стране́ Ряза́нстей и всему́ наро́ду ру́сскому/ от лю́тых враг, вне́шних и вну́тренних,/ и нам всем изба́витися от лю́тых зол и обстоя́ний.

Богоро́дичен: Пресвята́я Де́во, кре́пость и похвало́ му́чеников,/ защи́то и утеше́ние неви́нно гони́мых и озло́бленных,/ заступи́ и спаси́, Премилосе́рдная, в лю́тых озлобле́ниих раб Твои́х,/ усе́рдно к Тебе́ прибега́ющих и на Тя упова́ющих.

Свети́лен:

Просвеще́н быв, кня́же, благода́тию Пресвята́го Ду́ха,/ соде́лался еси́ благоприя́тная оби́тель Его́/ и в све́те за́поведей Боже́ственных всегда́ ходи́л еси́;/ те́мже ны́не в све́тлостех святы́х предстои́ши лицу́ Бо́жию/ и непреста́нно славосло́виши Его́.

Сла́ва, и ны́не, Богоро́дичен:

Пресвята́я Де́во, ро́ждшая Преве́чный Свет, просвеща́ющий вся́каго гряду́щаго в мир челове́ка,/ Того́ моли́, Преблага́я, да просвети́т ду́ши

на́ша,/ омраче́нныя сту́дными страстьми́ и похотьми́ на́шими.

На хвали́тех стихи́ры, глас 8:

Ки́ими похвала́ми ублажи́м тя, пресла́вне кня́же Рома́не?/ Яко процве́л еси́, а́ки плодоно́сное дре́во от пра́ведна ко́рене,/ и возрасти́л еси́ в себе́ плоды́ духо́вныя чистоты́,/ кро́тости же и смире́ния/ и всех христиа́нских добродете́лей./ Те́мже мо́лим тя:/ моли́ о нас Милосе́рдаго Го́спода,/ да утверди́т нас в спаси́тельнем стра́се Свое́м и благоче́стии.

Кто не восхва́лит, кня́же,/ твою́ ве́лию любо́вь и страда́ние к бли́жним,/ я́же явля́л еси́ разоре́нным от ва́рвар лю́дем кня́жества Ряза́нскаго?/ Кто не просла́вит твое́ великоду́шие/ и кре́пкую наде́жду на ми́лость Бо́жию в ско́рбех и искуше́ниих?/ Внуши́ и нам, свя́те, твои́ми моли́твами/ и́стинную любо́вь к бли́жним/ и тве́рдое упова́ние на на́шего Творца́ и Го́спода.

Кто не удиви́тся, прехва́льне кня́же,/ твое́й му́дрости, му́жеству и кре́пости ду́ха,/ егда́ обличи́л еси́ злове́рие сано́вника царя́ монго́льскаго,/ па́че же егда́ царь Теми́р ну́дяше тя к отрече́нию от ве́ры Правосла́вныя/ и прия́тию ве́ры пога́нския?/ Утверди́ нас, блаже́нне, моли́твами твои́ми/ в испове́дании еди́ныя и́стинныя ве́ры Правосла́вныя/ и обличе́нии богопроти́вных уче́ний.

Кто не обы́мется удивле́нием и у́жасом,/ вспомина́я твое́ непоколеби́мое терпе́ние/ в бие́ниих и поноше́ниих от кровожа́дных монго́л,/ па́че же кто изобрази́т твоя́ люте́йшая страда́ния,/ я́же за ве́ру Христо́ву претерпе́л еси́?/ Языка́ отъя́тие, оче́с изводе́ние,/ перст на руку́ и ногу́/ и по́слеже самы́х руку́ и ногу́ ме́дленное отсече́ние,/ с главы́ твоея́ ко́жи совлече́ние/ и тоя́ ме́чное усече́ние./ Моли́ о нас, многострада́льне, Го́спода,/ да пода́ст нам кре́пость ду́ха во многоразли́чных беда́х и напа́стех.

Сла́ва, глас то́йже:

Прииди́те, лю́дие,/ восхва́лим вели́каго и пресла́внаго уго́дника Бо́жия,/ благове́рнаго кня́зя

Рома́на,/ и́же на земли́ проси́я чи́стым и непоро́чным житие́м/ и все́ми боголюбе́зными добродете́льми,/ па́че же преди́вною тве́рдостию в безмернолю́тых муче́ниих./ Ны́не же, предстоя́ Престо́лу Царя́ сла́вы/ с преди́вными засту́пники земли́ Росси́йския,/ моли́ Его́, кня́же,/ да спасе́т ю от всех зол и наве́т вра́жиих.

И ны́не, Богоро́дичен:

Безневе́стная Де́во,/ Ма́ти Христа́ Бо́га на́шего,/ Премилосе́рдная Влады́чице,/ моли́ Его́, Всеблага́го,/ да пода́ст стране́ Рязанстей и всему́ наро́ду ру́сскому/ мир и безмяте́жие,/ правосла́вным же лю́дем здра́вие и долгоде́нствие/ и во всем благо́е поспеше́ние.

НА ЛИТУРГИ́И

Блаже́нны от пе́рваго кано́на, песнь 3-я, и второ́го кано́на, песнь 6-я. Проки́мен, глас 4: Святы́м, и́же суть на земли́ Его́,/ удиви́ Госпо́дь вся хоте́ния Своя́ в них. Стих: Предзре́х Го́спода предо мно́ю вы́ну, я́ко одесну́ю мене́ есть, да не подви́жуся. Апо́стол к Ри́мляном, зача́ло 99. Аллилу́ия, глас 4: Воззва́ша пра́веднии, и Госпо́дь услы́ша их. Стих: Мно́ги ско́рби пра́ведным,и от всех их изба́вит я́ Госпо́дь. Ева́нгелие от Матфе́я, зача́ло 36. Прича́стен: Ра́дуйтеся, пра́веднии:

Моли́тва

Святы́й сла́вный великому́чениче, благове́рный кня́же Рома́не, покрови́телю и засту́пниче о́бласти Рязанския! Ве́руем и упова́ем, я́ко страда́нии и богоуго́дною жи́знию твое́ю стяжа́л еси́ ве́лию ми́лость и дерзнове́ние у Го́спода Бо́га и не забы́л еси́ достоя́ния твоего́ земна́го, оте́чества на́шего, в не́мже обурева́еми мы, рабы́ твои́, мно́гими напа́стьми вра́жиими и страстьми́ жите́йскими. Те́мже мо́лим тя: моли́твами и предста́тельством твои́м умоли́ Го́спода Бо́га, да изба́вит нас от вся́ких бед и злых обстоя́ний, от вся́ких неду́гов и боле́зней и от всех враго́в, ви́димых и неви́димых. О вели́кий уго́дниче Бо́жий! Воздохни́ о нас, гре́шных, ко Го́споду Бо́гу, да прости́т нам вся согреше́ния на́ша, да низпо́слет нам благода́ть Всесвята́го Ду́ха, да преста́нем от вся́каго скверноде́йства и

про́чее вре́мя живота́ на́шего во вся́ком благоче́стии и чистоте́ поживе́м и, та́ко благоугоди́вше Го́споду, сподо́бимся жи́зни вечноблаже́нныя, пою́ще и воспева́юще превели́кое милосе́рдие Бо́жие и твое́ ми́лостивое предста́тельство за нас у Престо́ла Бо́жия во ве́ки веко́в. Ами́нь.

И́на моли́тва

О преслáвный страстоте́рпче, вели́кий уго́дниче Бо́жий, принеси́ на́шу сле́зную моли́тву Го́споду Бо́гу на́шему, уми́лостиви Его́ к нам, гре́шным, да оты́мет от нас гнев Свой пра́ведный, да умири́т страну́ на́шу многострада́льную, да утверди́т мир и тишину́, да низпо́слет нам изоби́лие плодо́в земны́х и да возброни́т врагóм на́шим оби́ду твори́ти си́рым и безпомо́щным. Припа́дающе к ико́не твое́й, воспомина́ем с ве́рою страда́ния твоя́, за Христа́ претерпе́нная, и мо́лим тя: не оста́ви нас и испроси́ нам у Го́спода блага́я вре́менная и ве́чная, да сла́вим просла́вившаго тебе́ Бо́га во ве́ки. Ами́нь.

Святой благоверный князь Роман Олегович Рязанский (в миру Ярослав) родился незадолго до нашествия татар на Русскую землю в 1237 году. Он происходил из доблестного рода Рязанских князей, заботившихся о вере и благочестии. Родоначальник рода правнук святого равноапостольного великого князя Владимира князь Ярослав-Константин и его дети князья Михаил и Феодор (память 21 мая) прославились святостью жизни. Внук Константина Владимир Святославич был примером бескорыстия и самоотвержения, святой Муромский чудотворец Петр († 1228; память 25 июня) также был внуком Константина. Дед святого князя Романа князь Олег основал Ольгов Успенский монастырь недалеко от Рязани. Два деда, князья Юрий и Олег Игоревичи, погибли в 1237 году за веру и Отечество в битве с Батыем. Святой князь Роман умножил добродетели своих предков, прославив Рязанскую землю подвигом исповедничества.

Детство и юность святого князя Романа пришлись на самый первый период монголо-татарского ига, и это оставило отпечаток на судьбе святого князя Романа, как и тысяч его современников. Он лишился также и родителей. Об отце святого, князе Олеге Ингваревиче, известно, что он был взят Батыем в плен и вернулся на родину только в 1252 году. Неизвестно, как уцелел от татар юный князь Роман. Существует предположение, что он был увезен епископом Рязанским и Муромским Евфросином Святогорцем в Муром.

Лишенный родных и крова, святой князь Роман с юности шел к исповедническому подвигу путем скорбей и страданий. Воспитание его было, по благочестивому русскому обычаю, церковное. Начало премудрости — страх Божий — полагалось в основание жизни через чтение Священного Писания. Кроткий князь с юности пламенел любовью ко Христу и утверждался в Православной вере. Благочестие и терпение, любовь к Отчизне и совершенная преданность воле Божией отличали будущего страстотерпца и исповедника.

Когда отец вернулся из татарского плена, благоверный князь Роман был уже семейным человеком. Его супруга княгиня Анастасия происходила из

рода великого князя Киевского и отличалась искренней верой и благотворительностью. Трое сыновей — княжичи Феодор, Ярослав и Константин воспитывались в благочестии и страхе Божием.

20 марта 1258 года, после кончины отца — князя Олега, перед смертью принявшего монашеский постриг,— благоверный князь Роман вступил на престол обширного Рязанского княжества, которое в то время медленно оправлялось от татарского погрома. Святой князь Роман принял управление княжеством с одной надеждой на Промысл Божий и в продолжение 12 тяжелейших лет своего княжения сумел сохранить Рязанские земли от новых разорений. Благоверный князь со слезами молился о своей родине и старался облегчить участь разоренного народа. Словом и примером своей жизни он внушал окружавшим любовь к родной земле и Святой Церкви. Татарские сборщики дани (баскаки) злобились на святого князя, так как он постоянно удерживал их от насилий и заступался за обиженных. Однажды один из баскаков донес хану Менгу-Темиру, что благоверный князь Роман хулит хана и поносит его языческую веру. Нашлись люди, которые подтвердили клевету, и хан вызвал святого в Орду.

Отправляясь к хану, благоверный князь Роман распределил между сыновьями уделы своего княжества и причастился Святых Христовых Таин. В Орде святой князь, по слову летописца, в клевете «оправдался, но баскак наусти многи от князей татарских, и они начаша нудити его к вере их. Он же глагола к ним: «Не достоит православным христианом, оставя веру свою Православную, приимати веру бессерменскую». Тогда начаша его бити. Он же глаголаше: «Христианин есть, и воистину христианская вера свята, а ваша татарская вера погана есть». За исповедание христианской веры святому князю отрезали язык, а затем предали страшным мукам: выкололи глаза, обрезали губы и отрубили пальцы, а затем руки и ноги. «И яко остася труп един, они же одраша кожу от главы его и на копие взоткнуша». Мученическая кончина святого благоверного князя Романа последовала 19 июля 1270 года.

Предание гласит, что святые мощи мученика Романа Рязанского были тайно перенесены в Рязань и там с благоговением преданы земле. Место погребения осталось неизвестным. Церковное почитание благоверного князя Романа в лике святых началось сразу же после его мученической кончины. Современники называли его новым мучеником и сравнивали с великомучеником Иаковом Персянином († 421; память 27 ноября).

В 1812 году, в день памяти благоверного князя Романа, русские войска одержали первую победу над французами при Клястицах. В память об этом на стене московского храма в честь Христа Спасителя был написан образ святого князя Романа. По преданию, на иконах благоверный князь изображался так: «Князь не старых лет, с волосами русыми, кудрявыми, падающими на плеча тонкою волною, в собольей шубе на плечах, в бархатной поддевке; правая рука простерта на молитву, а левая держит город с церковью».

В настоящее время в главном алтаре рязанского кафедрального Борисоглебского собора есть переносной престол, освященный во имя святого благоверного князя Романа Рязанского. Во время Божественной литургии в этом соборе наряду с храмовым и рядовыми тропарями поется тропарь страстотерпцу Роману, мудрому устроителю Рязанской земли, молитвеннику, исповеднику и защитнику Православной веры.

Литература

1. Филарет (Гумилевский), архиепископ. Жития святых, чтимых Православною Церковью. Изд. 3-е, дополн., июль. СПб., 1900, с. 167—170.

2. Димитрий (Самбикин), архиепископ. Месяцеслов святых, всею Русскою Церковью или местно чтимых. Вып. 11, июль. Тверь, 1901.

3. Святой благоверный князь Рязянский, великомученик Роман Ольгович.— Рязанские епархиальные ведомости. 1865, № 1—2.

4. Симон, архиепископ. Святой благоверный князь Роман, Рязанский страстотерпец.— Журнал Московской Патриархии, 1979, № 12, с. 64—69.

5. Воздвиженский Т. Историческое обозрение Рязанской епархии. М., 1820.

Святáго прáведнаго Стефáна Высóкаго, дéспота Сéрбскаго

НА МÁЛОЙ ВЕЧÉРНИ

На Гóсподи, воззвáх: стихи́ры, глас 1:

Прииди́те, лю́дие, воспои́м Стефáна Высóкаго, / дéспота Сéрбскаго, / я́ко дóбля вóина и дóбраго строи́теля, / прáво прáвяща на престóле отéчества своегó, / лю́ди своя́ защищáюща, / и принесéм ему́ сугу́быя похвалы́, / благодаря́ще Гóспода, / даровáвшаго нам сицевы́я ми́лости Своя́.

От благочести́ваго кóрене произшéд, / принéсл еси́ тебé самáго, / я́ко плод ревновáния и любвé, / святы́й прáведный дéспоте Стефáне, / си́цево лю́ди твоя́ возлюби́л еси́, / тéмже и на Небеси́ ны́не торжествýеши, / моля́ся ко Гóсподу о всех нас.

Пресвéтло украшен Православ́ною вéрою, / преблажéнне дéспоте Стефáне, / я́ко благочести́в скипетронóсец, / показáлся еси́ преизря́ден побóрник Пресвяты́я Трóицы, / от Нея́же просвети́вся, / отéчество твоé от погáных агáрян соблю́л еси́, / и ны́не моли́ся о спасéнии душ нáших.

Приступи́те с любóвию, вси благочести́вии лю́дие, / благогла́сными пéсньми воспои́м Стефáна блажéннаго, дéспота Сéрбскаго, / и́же вóзрастом бе высóкий, / вои́стинну же высóкий и дýхом, / и́бо, с высоты́ восприя́в оправда́ние, / высóкое просвещéние нарóду сéрбскому даровá, / устрóив высóкое учи́лище Рéсавское, / во éже всех нас возвести́ на высоту́ Небéсную.

Сла́ва, глас 6:

Весели́ся, странó Рéсавская / и вся землé Сéрбская, / воскли́кни, оби́тель Манасúе, / Рéсаво рекó, подви́гни струи́ своя́: / се бо влады́ка твой, дéспот Сéрбский Стефáн Высóкий, / торжествýет на Небеси́, / и́бо, пришéд, Госпóдь глаго́ла ему́: / благи́й рáбе, дóбрый и вéрный, / вни́ди в рáдость Гóспода твоегó.

И ны́не, Богоро́дичен, глас то́йже:

Пресвята́я Влады́чице Богоро́дице,/ се ны́не припа́даем Ти и мо́лим Тя:/ покажи́, Чи́стая, на ны, рабы́ Твоя́,/ ма́тернюю Твою́ ми́лость/ и ско́рый Твой покро́в и по́мощь,/ ве́мы бо, Де́во Пречи́стая,/ я́ко мо́жеши, ели́ка хо́щеши.

На стихо́вне стихи́ры, глас 2:

Яви́лся еси́ любому́др наро́ду се́рбскому,/ повину́яся ева́нгельским повеле́нием,/ ревнова́л еси́ о спасе́нии люде́й свои́х.

Стих: Вознесо́х избра́ннаго/ от люде́й Мои́х.

Сто́лпе ве́ры, защи́тниче порабоще́нных,/ святы́й пра́ведный де́споте Стефа́не,/ не преста́й моля́ся о спасе́нии наро́да се́рбскаго.

Стих: Сего́ ра́ди пома́за Тя, Бо́же, Бог Твой/ еле́ем ра́дости па́че прича́стник Твои́х.

Во вре́мя лю́таго порабоще́ния земли́ Се́рбския / яви́лся еси́ наро́ду се́рбскому/ крепча́йший предста́тель.

Сла́ва, глас 6, самогла́сен:

Кто мо́жет изрещи́ вся боле́зни и труды́ твоя́,/ блаже́нне Стефа́не,/ я́же подъя́л еси́ спасе́ния ра́ди наро́да се́рбскаго,/ во е́же сохрани́ти его́/ и изба́вити лю́таго и́га ага́рянскаго,/ и́бо безме́рна ре́вность твоя́/ и велича́йшее попече́ние о избавле́нии оте́чества твоего́/ и правосла́внем благоче́стии наро́да се́рбскаго.

И ны́не, Богоро́дичен, глас то́йже:

Богома́ти Влады́чице,/ даждь нам по́мощь Твою́/ и изба́ви нас от бед и скорбе́й/ и всех прегреше́ний на́ших,/ Ты бо родила́ еси́ Изба́вителя всех.

Тропа́рь пи́сан на вели́цей вече́рни.

Сла́ва, и ны́не, Богоро́дичен.

НА ВЕЛИ́ЦЕЙ ВЕЧЕ́РНИ

Блаже́н муж: 1-й антифо́н. На Го́споди, воззва́х: стихи́ры, глас 2:

Стефа́не, во́ине прекра́сный,/ Ца́рствия Небе́снаго насле́дниче,/ по́слан был еси́ земли́ на́шей,/ я́ко Соломо́н ро́ду изра́ильскому,/ му́дростию Бо́-

жиею украшен,/ державу свою́ проходи́л еси́/ и лю́ди своя́ учи́л еси́,/ да, Христу́ моля́щеся, уве́дят и́стину Его́/ и, сла́вяще человеколю́бие Его́, вседу́шно пою́т:/ сла́ва держа́ве Твое́й, Го́споди.

Весели́ся днесь, сла́вная Ла́вро Манасси́е,/ се бо ве́рнии ро́да се́рбскаго/ собира́ются под святы́я ку́полы твоя́/ просла́вити и́мя свята́го кти́тора твоего́,/ и́же со святы́ми Ангелы и Богоуго́дники/ предстои́т Престо́лу Бо́жию/ и с ни́ми мо́лится о оте́честве свое́м./ Мы же, почита́юще па́мять его́, Го́сподеви вопие́м:/ моли́твами му́драго Стефа́на, Го́споди,/ поми́луй и сохрани́ нас.

Ки́ими похвала́ми воспое́м, Стефа́не, труды́ твоя́,/ и́миже, утверждая́ свято́е Правосла́вие,/ в земли́ свое́й хра́мы стро́ил еси́,/ лю́дем же свои́м вели́л еси́/ о зако́не Бо́жии прилежа́ти/ и, всех вели́кою любо́вию возлюби́в,/ оте́чество свое́ благода́ти Христо́вей возве́л еси́,/ те́мже и вся земля́ на́ша сла́вит тя днесь/ и, чту́щи па́мять твою́, вопие́т:/ Стефа́не прему́дре,/ побо́рствуй нам моли́твами твои́ми у Го́спода на́шего/ и укрепи́ ны духо́вными си́лами.

Вели́кою ра́достию се́рдце на́ше исполня́ется днесь,/ и се ны́не собра́хомся поклони́тися ра́це свята́го,/ избавля́ющаго моли́твами свои́ми сы́ны ро́да своего́/ и возводя́щаго их ле́ствицами жи́зни ве́чныя,/ да приведе́т их ку́пно с ним сла́вити вели́чие Бо́жие/ и служи́ти Престо́лу Христо́ву огнезра́чному.

Боже́ственною благода́тию озаря́емь,/ Стефа́не великоимени́те,/ уразуме́л еси́, ки́ими по́двиги одушевля́ти лю́ди своя́,/ любо́вию ве́ры Православ-ла́вныя сердца́ их возгрева́л еси́/ и, собира́я их под ма́терни крие́ ея́,/ оте́чество твое́ уподо́бил еси́ Ца́рствию Бо́жию,/ сего́ ра́ди мо́лим тя, свя́те:/ моли́твами твои́ми отжени́ от нас о́блаки неве́рия/ и боря́щия ны враги́ сокруши́.

Сла́ва, глас то́йже:

Что тя наречем, похвало́ оте́чества се́рбскаго?/ Со́лнце ли, благода́тною теплото́ю оживля́ющее мир христиа́нский,/ звезду́ ли, бога́тою наде́ждею сия́ющую удруче́нному ро́ду христиа́нскому?/ Се

ны́не, ве́дяще тя ангелоподо́бна, / ку́пно с пра́ведники служа́ща Го́сподеви, / отверза́ем ти сердца́ своя́, / мирски́ми страда́ньми уязвле́ная, / и мо́лим тя, великоимени́те: / ходата́йствуй у Престо́ла Го́спода сил / о укрепле́нии оте́чества своего́ / и спасе́нии душ на́ших.

И ны́не, Богоро́дичен: Пре́йде сень зако́нная: Вход. Проки́мен дне и чте́ния три.

При́тчей чте́ние (главы́ 10 и 11):

Уста́ пра́веднаго ка́плют прему́дрость, / язы́к же непра́веднаго погиба́ет. / Устне́ муже́й пра́ведных ка́плют благода́ти, / уста́ же нечести́вых развраща́ются. / Ме́рила льсти́вая — ме́рзость пред Го́сподем, / вес же пра́ведный прия́тен Ему́. / Иде́же а́ще вни́дет досажде́ние, та́мо и безче́стие, / уста́ же смире́нных поуча́ются прему́дрости. / Соверше́ние пра́вых наста́вит их, / и поползнове́ние отрица́ющихся упасе́т их. / Не по́льзуют име́ния в день я́рости, / пра́вда же изба́вит от сме́рти. / У́мер пра́ведный оста́ви раска́яние, / нару́чна же быва́ет и посмея́тельна нечести́вых па́губа. / Пра́вда непоро́чнаго исправля́ет пути́, / в нече́стие же па́дает непра́вда. / Пра́вда муже́й пра́вых изба́вит их, / безсове́тием же пленя́ются беззако́ннии. / Скончи́вшуся му́жу пра́ведну, не погиба́ет наде́жда, / похвала́ же нечести́вых погиба́ет. / Пра́ведник от ло́ва убе́гнет, / вме́сто же его́ предае́тся нечести́вый. / Во усте́х нечести́вых сеть гра́жданом, / чу́вство же пра́ведных благоспе́шное. / Во благи́х пра́ведных испра́вится град, / и в погибели нечести́вых ра́дование. / Во благослове́нии пра́вых возвы́сится град, / усты́ же нечести́вых раскопа́ется. / Руга́ется гра́жданом лише́нный ра́зума, / муж же му́дрый безмо́лвие во́дит.

Прему́дрости Соломо́новы чте́ние (глава́ 4):

Пра́ведник а́ще пости́гнет скончи́тися, в поко́и бу́дет. / Ста́рость бо честна́ не многоле́тна, / ниже́ в числе́ лет исчита́ется. / Седи́на же есть му́дрость челове́ком, / и во́зраст ста́рости — житие́ нескве́рное. / Благоуго́ден Бо́гови быв, возлю́блен бысть / и живы́й посреде́ гре́шник постав́лен бысть. / Вос-

хище́н бысть, да не зло́ба измени́т ра́зума его́ / или́ лесть прельсти́т ду́шу его́. / Раче́ние бо зло́бы помрача́ет до́брая / и паре́ние по́хоти пременя́ет ум незло́бив. / Сконча́вся вма́ле, испо́лни ле́та до́лга, / уго́дна бо бе Го́сподеви душа́ его́, / сего́ ра́ди потща́ся от среды́ лука́вствия. / Лю́дие же ви́девше и не разуме́вше, / ниже́ поло́жше в помышле́нии таково́е, / я́ко благода́ть и ми́лость в преподо́бных Его́ / и посеще́ние во избра́нных Его́.

Прему́дрости Соломо́новы чте́ние (глава́ 3):

Пра́ведных ду́ши в руце́ Бо́жией, и не прико́снется их му́ка. / Непщева́ни бы́ша во очесе́х безу́мных умре́ти, / и вмени́ся озлобле́ние исхо́д их. / И е́же от нас ше́ствие — сокруше́ние, / они́ же суть в ми́ре. / И́бо пред лице́м челове́ческим а́ще и му́ку прии́мут, / упова́ние их безсме́ртия испо́лнено. / И вма́ле нака́зани бы́вше, / вели́кими благоде́тельствовани бу́дут, / я́ко Бог искуси́ я и обре́те их досто́йны Себе́. / Я́ко зла́то в горни́ле, искуси́ их / и, я́ко всепло́дие же́ртвенное, прия́т я. / И во вре́мя посеще́ния их возсия́ют / и, я́ко и́скры по сте́блию, потеку́т. / Су́дят язы́ком и облада́ют людьми́, / и воцари́тся Госпо́дь в них во ве́ки. / Наде́ющиися Нань, разуме́ют и́стину / и ве́рнии в любви́ пребу́дут Ему́, / я́ко благода́ть и ми́лость в преподо́бных Его́ / и посеще́ние во избра́нных Его́.

На лити́и стихи́ры, глас 3:

Прииди́те, бра́тие, / восхва́лим, ра́дующеся, де́спота Высо́каго, / его́же Госпо́дь возлюби́в, / показа́ мудре́йша челове́к кни́жных, / и́хже и собра́в в сла́внем гра́де Ре́саве, / я́коже пчелы́ трудолю́бныя, / повеле́ им писа́ньми святы́ми свои́ми / возноси́ти сла́ву Це́ркве Христо́вы / и напая́ти ду́ши люде́й его́ / уче́нием сло́ва Бо́жия, / его́же сла́достию освяти́ и ду́ши на́ша.

Лю́дие ро́да се́рбскаго, / тецы́те ко хра́му Стефа́на Высо́каго / и принеси́те благода́рственныя моли́твы, / помина́юще па́мять его́ святу́ю / и песнь ему́ благогове́йно воспою́ще: / ра́дуйся, Стефа́не люби́ме, во дво́рех Небе́сных / и моли́ся о спасе́нии на́шем.

Сла́ва, глас 8:

Днесь де́спот Стефа́н предстои́т Го́споду / и со А́нгелы возно́сит благода́рныя хвалы́, / мно́гими бо благодея́ньми уми́лостивися Госпо́дь ча́дом его́ се́рбским. / Прии́дем у́бо и мы / и, припа́дающе ра́це его́, помо́лимся: / Го́споди, спаси́ ны / и во свято́м Правосла́вии утверди́ ны.

И ны́не, Богоро́дичен, глас то́йже:

Исхити́ мя, Влады́чице, руки́ зми́я человекоуби́йцы, / хотя́ща мя лука́вством поглоти́ти до конца́; / сокруши́ че́люсти его́, молю́ Тя, и ко́зни разори́, / я́ко да избы́в от ногте́й его́, / велича́ю заступле́ние Твое́.

На стихо́вне стихи́ры, глас 2:

Му́дра тя ревни́теля Правосла́вия восхваля́ем днесь / и, и́щуще моли́тв твои́х пра́ведных ко Спаси́телю на́шему, / припа́даем ти, Стефа́не, / вознося́ще в ве́ре всехва́льную па́мять твою́: / на тебе́ бо почи́ Дух Святы́й, / Его́же благода́тию не премолчи́ моли́тися / утверди́ти ду́ши на́ша.

Стих: Вознесо́х избра́ннаго / от люде́й Мои́х.

Всехва́льне де́споте Высо́кий, / ещё́ в жи́зни на земли́ вознесе́л еси́ на высоту́ добродете́ли, / да Небе́сными венцы́ укра́шен бу́деши / и со А́нгелы свяще́нными водвори́шися во оби́тели пра́ведник, / иде́же не преста́й с ни́ми моли́тися / о спасе́нии душ на́ших.

Стих: Его́ ра́ди помаза́ Тя, Бо́же, Бог Твой / еле́ем ра́дости па́че причастник Твои́х.

На скрижа́лех се́рдца твоего́ / име́я напи́санныя за́поведи Бо́жия, / подража́л еси́ Богому́дрым роди́телем свои́м: / до́брая де́лал еси́, / чужд же был еси́ тщесла́вныя гордыни. / Его́ ра́ди ны́не мо́лим тя: / моли́ся вы́ну о спасе́нии всех нас.

Сла́ва, глас 8:

Днесь А́нгели на Небеси́ ра́дуются, / зря́ще лю́ди Бо́жия, / вознося́щия па́мять му́жа Богоизбра́ннаго, / мы же, с ни́ми сла́вяще и́мя Стефа́на равноапо́стольнаго, / воскли́кнем к нему́ с любо́вию сыно́внею: / ра́дуйся, Стефа́не Высо́кий, / со́лнце незахо-

ди́мое земли́ Се́рбския,/ не забу́ди ны, сы́ны твоя́,/ и пра́ведными свои́ми моли́твами проси́ у Вы́шняго,/ да укрепи́т десни́цу на́шу на враги́ оте́чества на́шего/ и пода́ст душа́м на́шим ве́лию Свою́ ми́лость.

И ны́не, Богоро́дичен: Безневе́стная Де́во:

На благослове́нии хле́бов тропа́рь свята́го дважды. И Богоро́дице, Де́во: единожды.

Тропа́рь свята́го, глас 8:

С высоты́ восприя́в увеща́ние,/ оте́честву твоему́ был еси́ предста́тель и просвети́тель,/ святы́й пра́ведный де́споте Стефа́не,/ супоста́ты побежда́яй, и лю́ди своя́ просвеща́яй,/ и мно́гия хра́мы устроя́яй,/ сего́ ра́ди чту́ще тя, мо́лим:/ моли́ Христа́ Бо́га о спасе́нии наро́да се́рбскаго.

НА У́ТРЕНИ

На Бог Госпо́дь: тропа́рь свята́го, дважды. Сла́ва, и ны́не, Богоро́дичен.

По 1-м стихосло́вии седа́лен, глас 1:

О́браз благоче́стия яви́вся, бога́тая даро́вания духо́вная обре́л еси́ у Христа́,/ Иже и просла́ви тя сла́вою неувяда́емою,/ дру́га тя в рай соде́лав А́нгелом Свои́м./ С ни́миже моли́ся о спасе́нии душ на́ших.

Сла́ва, и ны́не, Богоро́дичен:

О Ма́ти Христа́ Бо́га на́шего,/ вонми́ моли́твам нас, недосто́йных,/ се бо, окая́ннии, в беда́х призыва́ем Тя, вопию́ще: ра́дуйся, Благода́тная./ И про́сим Тя:/ моли́ся Сы́ну Твоему́ и Бо́гу на́шему о спасе́нии душ на́ших.

По 2-м стихосло́вии седа́лен, глас 4:

Бога́тством духо́вным жела́я обогати́ти род свой,/ писа́тели Боже́ственных веле́ний я́ко напе́рсныя дру́ги име́л еси́/ и, вку́пе с ни́ми труди́вся,/ кни́жныя ри́зницы своя́ исполня́л еси́, я́ко жи́тницы, Бо́жия благода́ти,/ в ни́хже всегда́ сы́нове ро́да се́рбскаго ду́ши своя́ насыща́юще, сла́вят па́мять твою́.

Сла́ва, и ны́не, Богоро́дичен:

Пресвята́я Влады́чице Богоро́дице,/ испроси́ нам у Сы́на Твоего́ благода́ть неугаса́ющую/ и спасе́ние ве́чное душа́м на́шим.

Велича́ние:

Велича́ем тя,/ святы́й пра́ведный де́споте Стефа́не,/ и чтим святу́ю па́мять твою́,/ ты бо мо́лиши за нас/ Христа́, Бо́га на́шего.

Псало́м избра́нный: Господ́ь мне Помо́щник и не убою́ся:

По полиеле́и седа́лен, глас 8:

Приступ́им, бра́тие, ра́це Стефа́на Богому́драго/ и воздади́м досто́йную хвалу́ и́мени его́, велегла́сно вопию́ще:/ ра́дуйся, похвало́ ро́да се́рбскаго,/ досто́ин бо яви́лся еси́ венце́в неувяда́емых у Престо́ла Христо́ва,/ Ему́же, припа́дая, моли́ся/ утверди́ти оте́чество на́ше в благоде́нствии и свято́м Правосла́вии.

Сла́ва, и ны́не, Богоро́дичен:

Иму́ще Тя неотсту́пную Ходата́ицу у Престо́ла Отца́ Небе́снаго/ о гре́шнем ро́де челове́честем,/ смире́нно припа́даем Ти и мо́лим Тя:/ на стези́ покая́ния наста́ви ны,/ изба́ви ду́ши на́ша от грехо́вныя поги́бели/ и сотвори́ ны досто́йны со А́нгелом взыва́ти Ти:/ ра́дуйся, Неве́сто Неневе́стная.

Степе́нна, 1-й антифо́н 4-го гла́са. Прокиме́н, глас 4: Десни́ца Господ́ня вознесе́ мя,/ десни́ца Господ́ня сотвори́ си́лу. Стих: Не умру́, но жив бу́ду и пове́м дела́ Господ́ня. Вся́кое дыха́ние: Ева́нгелие от Матфе́я, зача́ло 43.

По 50-м псалме́ стихи́ра, глас 6:

От ю́ности твоея́ избра́л еси́ путь све́та Боже́ственнаго,/ Стефа́не ди́вне,/ и, ше́ствуя им, лю́ди твоя́ ко Христу́ приводи́л еси́./ Го́рькая страда́ния испыта́ се́рдце твое́,/ но си́ла благода́ти Христо́вы крепля́ше дух твой/ и яви́ тя благоде́теля стра́ждущим/ и уте́шителя опеча́ленней ма́тери твое́й;/ бу́ди же и нам всем путеводи́тель всему́

благо́му / и моли́ся Влады́це Спаси́телю / дарова́ти душа́м на́шим мир и ве́лию ми́лость.

Кано́н Богоро́дицы со ирмосо́м на 6 и свята́го на 8, глас 4.

Песнь 1

Ирмо́с: ***Отве́рзу уста́ моя́, / и напо́лнятся Ду́ха, / и сло́во отры́гну Цари́це Ма́тери, / и явлю́ся, све́тло торжествуя́, / и воспою́, ра́дуяся, Тоя́ чудеса́.***

Восхвали́ти премудраго отве́рзи ми ум, Го́споди, / наста́ви мя Ду́хом Твои́м Свяды́м, / да воспою́ па́мять его́ по достоя́нию.

Похвало́ вели́кая кни́жным лю́дем земли́ Се́рбския, / уте́хо уничиже́нным и ра́досте опеча́ленным, / помяни́ всех си́рых, стра́ждущих ны́не, / и моли́ся о них у Престо́ла огнезра́чнаго.

О блаже́нне де́споте Высо́кий, / на све́щнице оте́чества твоего́ свети́ло вели́кое всему́ был еси́ ро́ду на́шему, / освеща́я ему́ путь к Ца́рствию Небе́сному.

Богоро́дичен: Ма́ти ми́лостивая Христа́ Бо́га на́шего, / Его́же кроме́ зако́на естества́ родила́ еси́, / не преста́й моли́твами Свои́ми проси́ти ми́лости Его́, / да спасе́т ны от прегреше́ний на́ших.

Песнь 3

Ирмо́с: ***Твоя́ песносло́вцы, Богоро́дице, / Живы́й и Незави́стный Исто́чниче, / лик себе́ совоку́пльшия, духо́вно утверди́, / в Боже́ственней Твое́й сла́ве / венце́в сла́вы сподо́би.***

Наде́ждею испо́лнил еси́ сердца́ люде́й твои́х, / опеча́ленных поги́бельными ра́тьми ага́рянскими, / и, укрепи́в сердца́ их му́жеством, подо́бно Иису́су Нави́ну, / возве́л еси́ их к побе́де на враги́.

Сто́лпе ве́ры, вождю́ Богоизбра́нный, / научи́л еси́ нас в беда́х бо́дрствовати / и в моли́твах Го́сподеви неусыпа́ти.

Му́дрости ева́нгельския носи́телю, / а́нгельских медото́чных слове́с учи́телю, / утверди́ ны в си́ле Богове́дения.

Богоро́дичен: Притецы́те, бра́тие, / единоду́шно принесе́м Богоро́дице досто́йное Ея́ хвале́ние, / Та

бо нас спаса́ет моли́твами Свои́ми воплоти́вшемуся от Нея́ Спаси́телю.

Седа́лен, глас 6:

Све́тлость Небе́снаго сия́ния яви́лся еси́ оте́честву твоему́, / обновля́я в нем ра́дости непобеди́маго Креста́ / и просвеща́я погиба́ющия во тьме лю́ди твоя́, / Стефа́не ангелоподо́бне, хва́лим тя.

Сла́ва, и ны́не, Богоро́дичен:

О Пресвята́я Тро́ице, в Не́йже сла́вим Еди́наго Бо́га, / при́зри на ны, в ве́ре коле́блемыя, и сохрани́ ду́ши на́ша невреди́мы, / я́ко да сла́вим Тя со Ангелы, / при́сно Ти хвалы́ принося́ще.

Песнь 4

Ирмо́с: *Седя́й в Сла́ве на Престо́ле Божества́ / во о́блаце ле́гце, / прии́де Иису́с Пребоже́ственный / Нетле́нною Дла́нию и спасе́ зову́щия: / сла́ва, Христе́, си́ле Твое́й.*

Стефа́не, се́рбския души́ ра́дование, / разуме́хом бо́ли души́ твоея́ о поги́бшем роди́тели твое́м / и друго́в его́, пре́дков на́ших, / и се мо́лим тя: / отжени́ от нас сли́чную* печа́ль.

Лю́дие се́рбстии, возведи́те очеса́ своя́ к Небеси́ / и у́зрите до́блестнаго Стефа́на Высо́каго посреде́ пре́дков на́ших, / торжеству́юща ны́не с ни́ми во сла́ве Бо́жией, / всегда́ побежда́ющей враги́ Креста́ Правосла́внаго.

Я́ко оре́л, пря́щий небе́сными высота́ми, / Стефа́н му́дрый воздви́жеся на высоту́ Боже́ственнаго уче́ния / и наставля́ше духо́вными писа́ньми пре́дки на́ша, / от ни́хже и мы сия́ прия́вше, восхваля́ем и́мя его́, / я́ко вели́каго благоде́теля ро́да се́рбскаго.

Богоро́дичен: Богоро́дице, Ма́ти Христа́ Бо́га на́шего, / всегда́ помина́ем Тя и в моли́твах возно́сим и́мя Твое́, / прося́ще Твоего́ ходата́йства у Престо́ла Сотво́ршаго вселе́нную / о спасе́нии душ на́ших.

---

* сли́чную — подобную

Песнь 5

Ирмо́с: ***Ужасо́шася всяческая/ о Боже́ственней сла́ве Твое́й:/ Ты бо, Неискусобра́чная Де́во,/ име́ла еси́ во утро́бе над все́ми Бо́га/ и родила́ еси́ Безле́тнаго Сы́на,/ всем воспева́ющим Тя/ мир подава́ющая.***

Се́рбие, Бо́гом возлю́бленная,/ по́мни всегда́ дни вели́ких скорбе́й и страда́ний,/ я́же ча́да твоя́ терпя́ху грехо́в ра́ди роди́телей свои́х,/ от ни́хже всегда́ да сохрани́т ны Госпо́дь.

Стефа́н яви́ся любому́др наро́ду своему́/ и, повину́яся словесе́м ева́нгельским,/ крепля́ше се́рдце свое́ ду́хом пра́вды, ду́хом любве́ и соболе́знования к лю́дем свои́м.

Прииди́те, люби́телие Боже́ственнаго законове́дения,/ и почерпи́те му́дрость исто́чников Христо́вых учи́лищ,/ я́же откры́ Стефа́н Высо́кий душа́м на́шим.

Богоро́дичен: Ве́лия сла́ва Твоя́, Пресвята́я Богоро́дице, возно́сится в ро́де се́рбстем,/ ему́же Сын Твой посла́ апостолоподо́бна ревни́теля, Стефа́на де́спота,/ и́же воздви́же и освяти́ лю́ди своя́ ве́рою Христо́ва спасе́ния.

Песнь 6

Ирмо́с: ***Боже́ственное сие́ и всечестно́е/ соверша́юще пра́зднество,/ Богому́дрии, Богома́тере,/ прииди́те, рука́ми восплещим,/ от Нея́ ро́ждшагося Бо́га сла́вим.***

И́гом лю́таго порабоще́ния оте́чество се́рбское обремене́но бысть,/ и вси го́рько пла́кахуся,/ но Стефа́н му́дрый утеша́ше всех упова́нием ве́лиим на Го́спода Всеси́льнаго.

Земле́ Се́рбская, преда́ждь забве́нию лю́тыя го́рести/ и возвесели́ся со́лнцу благода́ти, получе́нному де́спотом Стефа́ном,/ его́же теплото́ю согрева́ет всегда́ сердца́ сыно́в твои́х.

Мно́жество вдов и стра́ждущих припа́даху тебе́, Стефа́не,/ и пла́кахуся о ча́дех свои́х и о бра́тии, изги́бших с роди́телем твои́м,/ ты же, милосе́рдовав о них, вся́кому воздава́л еси́ к жи́зни потре́бная,/ утеша́я их Бо́жиим правдолю́бием.

Богоро́дичен: Ра́дуйся, звездо́, Со́лнце спасе́ния ро́ждшая,/ к Твоему́ покро́ву прибега́ем и мо́лимся:/ изба́ви ны, стра́ждущия, от мно́жества лю́тых прегреше́ний/ и к Сы́ну Твоему́ приведи́ нас.

Конда́к, глас 4:

В е́рнаго Твоего́ во́ина Стефа́на Высо́каго возлюби́в,/ низпосла́л еси́ ему́ си́лы благода́ти, Христе́ Бо́же,/ во е́же уве́дети та́йны Небе́сныя/ и ревнова́ти о сла́ве Твое́й,/ е́йже кла́няющеся и мы,/ всегда́ мо́лим Тя:/ поми́луй нас, Спа́се, во Ца́рствии Твое́м.

И́кос:

Му́дрости исто́чник обре́т в Христо́ве Ева́нгелии, де́споте всехва́льне,/ ду́ши ро́да своего́ воздви́гл еси́ к высота́м Престо́ла Вы́шняго./ Сего́ ра́ди и мы, сы́нове твои́, припа́даем ти и, сла́вяще и́мя твое́, вопие́м:/ ра́дуйся, Стефа́не, о́трасле благоче́стия роди́теля великому́ченика;/ ра́дуйся, благогове́йныя ма́тере ча́до вожделе́нное./ Ра́дуйся, полко́в ага́рянских потреби́телю;/ ра́дуйся, защи́тниче оте́чества и стра́ждущаго ро́да христиа́нскаго./ Ра́дуйся, дру́же пропове́дников Боже́ственных учи́ний;/ ра́дуйся, опеча́ленных уте́шителю./ Ра́дуйся, кре́посте духо́вная престо́льнаго Бе́лграда твоего́ и всего́ ро́да се́рбскаго;/ ра́дуйся, свяще́нителей се́рбских Са́ввы и Симео́на Мироточи́ваго сомоли́твенниче./ Ра́дуйся, де́споте Высо́кий, хвало́ на́ша, ве́чно живу́щая;/ ра́дуйся, Стефа́не, Ца́рствия Бо́жия сожи́телю./ Ра́дуйся, моли́твенниче о низпосла́нии нам благода́ти Христо́вы;/ ра́дуйся, свети́льниче, Бо́гом поста́вленный освеща́ти нам путь к Ца́рствию Небе́сному./ Ра́дуйся, Ангелов собесе́дниче о спасе́нии душ на́ших;/ ра́дуйся, наде́ждо на́ша в беда́х ми́ра сего́./ Ра́дуйся, де́споте Высо́кий, живу́щий высото́ю а́нгельския жи́зни;/ ра́дуйся, сла́вныя Ла́вры Манаси́и зижди́телю./ Ра́дуйся, Стефа́не, Бо́гом избра́нный вождю́ наш духо́вный,/ ра́дуйся и моли́ся ко Го́споду дарова́ти нам и всему́ ро́ду се́рбскому/ кре́пость к побе́де на враги́ на́ша.

Песнь 7

Ирмо́с: ***Не послужи́ша тва́ри Богому́дрии/ па́че Созда́вшаго,/ но, о́гненное прещéние му́жески попра́вше,/ ра́довахуся, пою́ще:/ препéтый отцéв Госпо́дь и Бог, благословéн еси́.***

В храмéх твои́х собира́емся днесь пра́здновати па́мять твою́, Стефа́не,/ изоби́льно бо в них источа́ется благода́ть лю́дем твои́м,/ от сéрдца призыва́ющим тя в моли́твах свои́х.

Внéмля моли́твам чад твои́х, Стефа́не,/ не оставля́еши си́рых страда́ти, благодéтель бо еси́ ро́да своего́,/ и про́сиши всем по́мощь у Го́спода.

С похвала́ми па́мяти твоéй прихо́дим ти днесь, Стефа́не му́дре,/ крéпость бо еси́ всем, а́лчущим пра́вды Бо́жия/ и исцелéния духо́внаго в печа́лех жи́зни ми́ра сего́.

Богоро́дичен: Пита́тельница еси́ Пита́теля тва́ри, Богоро́дице Пресвята́я,/ сего́ ра́ди, а́ще и недосто́йнии, припа́даем Ти и про́сим моли́тв Твои́х Сы́ну Твоему́,/ да пода́ст душа́м на́шим крéпость спасéния/ в причащéнии свята́го Тéла и Кро́ве Его́.

Песнь 8

Ирмо́с: ***О́троки благочести́выя в пещи́/ Рождество́ Богоро́дичо спасло́ есть;/ тогда́ у́бо образу́емое,/ ны́не же дéйствуемое,/ вселéнную всю воздвизáет пéти Тебé:/ Го́спода по́йте, дела́,/ и превозноси́те Его́ во вся вéки.***

Отéчество твоé ра́дуется, Стефа́не, сла́вяще пра́здник па́мяти твоея́,/ благода́тными бо да́ры Ду́ха Свята́го укра́шен был еси́;/ моли́ся у́бо, да и ду́ши на́ша бу́дут просвещéны благода́тию Его́ Божéственною.

Па́че зла́та и ка́мений многоцéнных душа́ твоя возлюби́ му́дрость Ева́нгелия Христо́ва,/ тéмже и мо́лим тя, Стефа́не вожделéнне,/ да и нас во́диши ко спасéнию,/ пита́я ду́ши на́ша сéю му́дростию.

Коль светла́ яви́ся нам днесь па́мять твоя́, христолюби́ве наш просвети́телю,/ коль вели́кое твоé попечéние быть о правосла́внем благочéстии ро́да сéрбскаго,/ сего́ ра́ди моли́твенно припа́даем ти/ и ублажа́ем па́мять твою́, вéчно живу́щую.

Богоро́дичен: Я́ко ю́ноши, в пещи́ несгара́емии, просла́виша Триипоста́снаго Бо́га,/ та́ко и мы, Пресвята́я Богоро́дице, ве́рою озаря́емии,/ сла́вим де́вство Твое́, нетле́нное и по рождестве́ на́шего Спаси́теля.

Песнь 9

Ирмо́с: *Всяк земноро́дный/ да взыгра́ется, Ду́хом просвеща́емь,/ да торжеству́ет же Безпло́тных умо́в естество́,/ почита́ющее свяще́нное торжество́ Богома́тере,/ и да вопие́т:/ ра́дуйся, Всеблаже́нная, Богоро́дице,/ Чи́стая Присноде́во.*

Я́ко стена́ ве́ры неколе́бленная, показа́лся еси́ о́браз ро́ду на́шему, де́споте всехва́льне,/ и душа́ твоя́ в ве́ре вознесе́на быть ли́ку Ангельскому,/ моли́ся и о нас, да и мы поми́ловани бу́дем от прегреше́ний/ и со А́нгелы да пое́м сла́ву Бо́жию.

Сквозе́ огнь и во́ду искуше́ни бы́хом грехо́в ра́ди оте́ц на́ших,/ ны́не же, иму́ще тя ходата́я у Престо́ла Бо́жия,/ припа́даем ра́це твое́й и про́сим тя, Стефа́не,/ да моли́твами твои́ми огради́ши нас от искуше́ний/ и утверди́ши ны в братолю́бии.

В словесе́х Боже́ственных писа́ний/ созна́л еси́ бла́гость и милосе́рдие Бо́жие, де́споте всехва́льне,/ и сподо́бился еси́ Ца́рствия Его́ Вы́шняго,/ моли́ и о нас, ча́дех твои́х,/ да сподо́бимся с тобо́ю бы́ти в Ца́рствии Бо́жии.

Богоро́дичен: Христо́с, Сия́ние ве́чное, возсия́ нам от ложе́сн Твои́х, Богоро́дице,/ сего́ ра́ди, гре́шнии, припа́даем Ти,/ да моли́твами Твои́ми ходата́йствуеши у Сы́на Своего́/ спасти́ ны от тьмы грехо́вныя.

Светилен:

Све́том Богодухнове́нных писа́ний озари́вся,/ вождь кре́пок во́ином избра́нным яви́лся еси́, Стефа́не,/ и́мя се́рбское просла́вил еси́, любому́дрыя му́жи удиви́л еси́,/ сердца́ же Христо́вых врагов стра́хом испо́лнил еси́,/ при́зри ны́не и на ны от Небе́сных черто́гов/ и сокруши́ враги́, борю́щия нас.

Сла́ва, и ны́не, Богоро́дичен:

Изба́вивши мир от кля́твы зако́нныя/ безсе́менным Рождество́м, Богоотрокови́це,/ вели́кия сла́-

вы сподо́билася еси́,/ и ны́не предстоя́щи огнезра́чному Престо́лу от Тебе́ Рожде́ннаго,/ моли́ся о спасе́нии ве́рно почита́ющих Тя.

На хвали́тех стихи́ры, глас 8:

Приид**и́**те, бра́тие, ублажи́м вели́каго Бо́жия уго́дника,/ и́же го́рдость бе оте́честву своему́,/ му́жеством бо и му́дростию просла́вися,/ сме́ртию же взят быв, земли́ предаде́ся,/ но душа́ его́ на Не́бо вознесе́на,/ иде́же от Ангелов святы́х украше́н бысть венцы́ неувяда́емыми,/ да,ве́чно живу́ще, сла́вит И́мя Госпо́дне.

Стефа́не прему́дре,/ мно́гою сла́вою на земли́ обле́клся еси́,/ мно́гия бо враги́ безбо́жныя низложи́в,/ благоче́стие в ста́де Христо́ве утверди́л еси́,/ сего́ ра́ди и ве́чныя жи́зни удосто́ился еси́,/ в не́йже пребыва́я,/ не преста́й моли́тися о спасе́нии душ на́ших.

Ви́дяще тя, де́споте блаже́нне,/ пеку́щася о ча́дех твои́х,/ мно́гия супоста́ты побежда́юща/ и моля́щася Го́сподеви/ дарова́ти нам, сынову́ твои́м,/ кре́пость духо́вную и ве́ру непоколеби́мую,/ сего́ ра́ди помина́юще тя в беда́х ве́ка сего́, взыва́ем ти:/ моли́ся ко Го́споду дарова́ти нам побе́ды на сопроти́вныя/ и душа́м на́шим ве́лию ми́лость.

Просвеще́нием Христо́вым/ духо́вная очеса́ ве́рнаго твоего́ наро́да отверза́л еси́/ и ду́ши всех в оте́честей ве́ре утвержда́л еси́,/ Стефа́не, де́споте ди́вне,/ сего́ ра́ди и мы мо́лим тя,/ да моли́твами свои́ми утверди́ши и нас во свято́м Правосла́вии/ и укрепи́ши ны в любви́ ко Христу́,/ Спаси́телю ро́да на́шего.

Сла́ва, глас 6:

Изоби́луя любо́вию ко свято́му Правосла́вию/ и свяити́телем наро́да своего́ подража́я,/ хра́мы мно́ги и оби́тели благогове́йным и́ноком стро́ил еси́,/ они́ же, изоби́лующе уче́нием Богопре́даннаго нам зако́на Бо́жия,/ возноша́ху пе́сньми и́мя твое́ и роди́телей твои́х,/ воздаю́ще хвалы́ досто́йныя благоче́стию/ и любви́ всех вас ко Христу́,/ Ему́же моли́теся всегда́ поми́ловати ду́ши на́ша.

И ны́не, Богоро́дичен, глас то́йже:

Влады́чице, приими́ моле́ния на́ша/ и испроси́ нам у Сы́на Твоего́ благода́ть ве́чную/ и спасе́ние душа́м на́шим.

НА ЛИТУРГИ́И

Блаже́нны от кано́на, песни 3-я и 6-я. Прокиме́н, глас 4: Десни́ца Госпо́дня вознесе́ мя,/ десни́ца Госпо́дня сотвори́ си́лу. Стих: Не умру́, но жив бу́ду и пове́м дела́ Госпо́дня. Апо́стол ко Ефесе́ем, зача́ло 233. Аллилу́ия, глас 1: Сохрани́ душа́ моя́ свиде́ния Твоя́ и возлюби́ я́ зело́. Стих: Я́ко несть льсти во язы́це мое́м. Ева́нгелие от Луки́, зача́ло 24. Прича́стен: В па́мять ве́чную:

Святой праведный Стефан Высокий, деспот Сербский, родился в 1377 году в Крушевце. Он был старшим сыном святого деспота (князя) Лазаря из боярского рода Гербляновичей, мученически погибшего на Косовом поле в 1389 году (память 15 июня). После кончины отца святой Стефан остался еще малолетним и до его совершеннолетия Сербией управляла мать праведная Милица (в святом Крещении Евфросиния), происходившая из древнего рода сербских деспотов Неманичей. Святая Милица, умная и деятельная правительница, отличалась благочестием и материнской заботой о своем народе, притеснявшемся в то время турками. Она заботилась о вдовах и сиротах, восстанавливала разрушенные турками храмы, строила монастыри. Святая Милица получила у султана Баязета обещание не преследовать христиан в ее государстве. В построенном ею недалеко от Крушевца монастыре Любостинь святая Милица в 1393 году приняла монашеский постриг с именем Евгения, а перед кончиной — великую схиму с именем Евфросиния и там же мирно скончалась 11 ноября 1405 года (память 19 июля). От святых мощей праведной Милицы истекало целебное миро.

Святой Стефан управлял Сербией в трудное время ее подчинения Турции. Бедствия страны умножались также княжескими междоусобицами и несогласиями действий. Некоторые князья недальновидно предлагали вступить в союз с Венгрией против султана. Но силы были неравны, и это могло привести к полному порабощению Сербии турками, которые взимали с Сербии дань, но оставили ей самоуправление. Поэтому, сохраняя независимость своей страны, святой Стефан дал клятву верности султану Баязету и его детям. 25 сентября 1396 года он участвовал в битве с крестоносцами на стороне султана. Однако отдельные столкновения с турками были неизбежны. В 1403 году, уже после смерти Баязета, святой Стефан в союзе с Венгрией наголову разбил турок и их союзников Бранковичей. После этого старший сын Баязета Муса вступил с ним в союз уже как с независимым владетелем.

Благодаря мудрому правлению святого Стефана Сербия восстанавливала свои силы после поражения на Косовом поле. Венгерский король Сигизмунд искал союза с Сербией. Пользуясь миром, святой Стефан стал устраивать внутренние дела своей страны. Святой Стефан противился латинскому проникновению и издал ряд законов, ограничивавших распространение унии. Он избрал для своего пребывания Белград и украсил его. Святой Стефан построил княжеский дом и храм во имя Святителя и Чудотворца Николая, при котором была устроена больница. На реке Рессаве он основал монастырь, куда были приглашены иноки с Афона. Храм обители, освященный в 1408 году во Имя Святой Троицы, был расписан лучшими мастерами. На освящении был Патриарх Кирилл с собором сербских архипастырей.

Однако мирное течение жизни было нарушено честолюбивым бра-

том Вуком, который восстал против святого Стефана. После поражения в сражении Вук прибегнул к помощи турок. Не желая нового разорения Сербии, святой Стефан уступил Вуку половину Сербии. Однако вновь начавшаяся междоусобица сыновей Баязета втянула Сербию в новую войну. В 1413 году произошла страшная сеча, в которой султан Муса был разбит. Когда наступил мир, святой Стефан продолжил начатое благоустройство страны.

Благочестивый деспот Стефан свободное от трудов время посвящал молитве и духовным подвигам. Он переводил на сербский язык греческие книги, творил дела милосердия: щедро раздавал милостыню, тайно ночью он обходил приюты и дома бедняков и оставлял на окне или в каком-либо месте деньги. Однажды ночью святому встретился известный ему вор. Он подал ему милостыню и сказал: «Прими, вор, и не воруй!» Вор, будучи не глуп, ответил: «Не я вор, а ты, потому что крадешь себе Царство Небесное, обменивая его на земное». Святой Стефан не любил мирских развлечений, жил чисто, как инок. Если он узнавал о каком-нибудь отшельнике, то посылал к нему все необходимое и испрашивал его молитв. Странники всегда находили приют у святого Стефана. Уволившихся от службы чиновников святой снабжал содержанием, также оказывал помощь погорельцам и совершал множество других благодеяний. В 1426 году по повелению святого Стефана с греческого на сербский язык были переведены беседы святителя Иоанна Златоуста на книгу Бытия.

Святой Стефан благочестивой жизнью и милосердием приобрел любовь и уважение не только своего народа, но и соседних государств, даже католические священники молились в костелах: «Еще молимся о деспоте Стефане и Сербской стране». Рыцари Запада считали за великую честь получить звание рыцаря от святого Стефана.

В последние годы жизни у святого Стефана болели ноги, поэтому он еще при жизни избрал своим преемником родственника по сестре Георгия Бранковича, так как своих детей у него не было. Святой Стефан мирно скончался 19 июля 1427 года в Ясенице и погребен в монастыре Ресава.

Житие святого Стефана написано Константином Костенским по повелению Патриарха Сербского Никона, который участвовал в погребении святого. Однако Костенский не сразу выполнил указание Патриарха. Через четыре года после кончины святой Стефан явился ему в сонном видении и пригрозил наказать за непослушание. Тогда Костенский и составил, не откладывая, житие святого Стефана Сербского.

Литература

1. Протопопов Д. И. Жития святых, чтимых Православной Российской Церковью, а также чтимых Греческой Церковью, южнославянских, грузинских и местно чтимых в России. Месяц июль. М., 1885.

2. Добронравин К., протоиерей. Очерк истории славянских Церквей. Вып. 1. СПб., 1873.

3. Иустин (Попович), архимандрит. Жития святых. Май. Белград, 1974.

В ТОЙЖ ДЕНЬ

Трие́х святи́телей: Димитрия Росто́вскаго, Митрофа́на и Ти́хона Воро́нежских

Тропа́рь, глас 8:

Я́коже дре́вле на Восто́цех трие́ вели́цыи святи́телие,/ си́льный сло́вом Васи́лий,/ глубина́ Богосло́вия Григо́рий и Златоу́стый Иоа́нн,/ та́ко и

днесь в стране́ полу́нощней/ три новоявле́нная свети́ла ве́ры на тве́рди церко́вней востеко́ша:/ столп веры Митрофа́н,/ сло́во и́стины в лице́ царю́ испове́давый,/ и обличи́тель раско́ла Дими́трий,/ мечем обою́ду о́стрым вся ко́зни его́ разсеки́й,/ и пома́зания по́лный сосу́д Ти́хон,/ ти́хостию слове́с свои́х гре́шника к покая́нию призва́вый./ О вели́цыи трие́ святи́телие земли́ Росси́йския,/ моли́те Христа́ Бо́га, Ему́же уго́дни бы́сте,/ спасти́ся душа́м на́шим.

Конда́к, глас 3:

И́же в по́здния на́ша ро́ды и в после́дняя времена́/ обурева́емых треволне́нием жите́йских страсте́й и хла́дом безве́рия неду́гующих/ в ско́рби душе́вней уте́шившии и теплото́ю ва́шея ве́ры согрева́вшии,/ трие́ новоявле́ннии святи́телие Росси́йстии,/ Дими́трие, Митрофа́не и Ти́хоне,/ на ка́мени Правосла́вия утверди́те ны/ и, я́ко чадолюби́вии отцы́,/ духо́вная ча́да ва́ша стезе́ю за́поведей оте́ческих в Ца́рствие Христо́во вслед себе́ руководи́те.

Моли́тву святи́телем зри в Мине́и-А́вгуст, в 7-м дни.

Празднование **трем святителям Димитрию, митрополиту Ростовскому, Митрофану, епископу Воронежскому, и Тихону, епископу Воронежскому,** установлено в XIX столетии. Посещая в 1899 году храмы епархии, архиепископ Тверской Димитрий (Самбикин; †1908) обнаружил, что в храме в честь Рождества Христова в городе Бежецке имеется придел во имя трех вышеназванных святителей, освященный 29 октября 1868 года. Особые тропарь и кондак трем святителям были составлены известным агиографом А. Н. Муравьевым по благословению епископа Полтавского Иоанна. Крестовый храм Преосвященного Иоанна, расположенный в селе Андрушке, также был посвящен святителям Димитрию, Митрофану и Тихону.

Литература

Тверские епархиальные ведомости, 1899, № 4, с. 81—82.

В ТОЙЖЕ ДЕНЬ

Преподо́бнаго Пайсия Пече́рскаго, в Да́льних пеще́рах почива́ющаго

Тропа́рь, глас 4:

Вели́каго во отцех подража́я Пайсия,/ я́коже он в пусты́ню, та́ко и ты в пеще́ру всели́лся еси́,/

идéже труды́ прилага́я, блаже́нне, ко трудо́м,/ и псало́мскому пе́нию вы́ну прилежа́л еси,/ моли́ о нас, пою́щих тя.

Конда́к, глас 5:

Всéю душéю и помышлéнием, Паи́сие, Христа́ возлюби́в,/ Тому́ вседу́шне вся дни живота́ твоего́ служи́л еси́, Богому́дре,/ тем по кончи́не твое́й/ наследи́л еси́ ра́дость и ве́чное наслажде́ние.

Преподобный Паисий Печерский был иноком Киево-Печерского монастыря. Из общего канона Киево-Печерским преподобным, почивающим в Дальних пещерах (празднование 28 августа), известно, что он был связан единомыслием и братской любовью с преподобным Меркурием (сведения о нем 24 ноября). Оба святых были неразлучны, жили в одной келлии, а после смерти были положены в один гроб. В настоящее время их мощи почивают в отдельных раках.

Литература

Киево-Печерский Патерик. Полное собрание житий святых, в Киево-Печерской Лавре подвизавшихся. М., 1911.

МЕ́СЯЦА ИЮ́ЛЯ В 20-й ДЕНЬ

Свята́го сла́внаго проро́ка Илии́

ЗРИ **А́ще храм проро́ка Илии́, или́ изво́лит настоя́тель, твори́м бде́ние.**

НА МА́ЛОЙ ВЕЧЕ́РНИ

На Го́споди, воззва́х: стихи́ры на 4, глас 1.

Подо́бен: Небе́сных чино́в:

Трисо́лнечным све́том Боже́ственнаго сия́ния, / ума́ чистото́ю нечести́ваго царя́ я́ко законопресту́пника / пра́ведным суде́м обличи́л еси́, / и небеса́ заключи́л еси́, / и вдови́цу с сы́ном препита́л еси́. / Моли́, проро́че, спасти́ся душа́м на́шим.

Боже́ственным Боговиде́нием досто́йно проро́ческим са́ном / и ра́зумом почте́н быв, Боже́ственный проро́че, / прорица́еши да́льная, я́ко близ су́щая, / царя́ я́ко непра́ведна обличи́л еси́ / и сту́дныя свяще́нники ноже́м закла́л еси́. / Моли́ Христа́ Бо́га спасти́ся душа́м на́шим.

Нечести́вый царь, не терпя́ твоего́ обличе́ния, / тебе́, Боже́ственный проро́че, глаго́лет: / ты ли еси́, томя́ и развраща́я Изра́иля? / Ты же рекл еси́, / не аз, о царю́, / но ты и дом отца́ твоего́, / поне́же Бо́га твоего́, сотво́ршаго тя, оста́вил еси́ / и чужды́я ввел еси́. / Но моли́твами, Христе́, Твоего́ проро́ка / от таковы́я пре́лести изба́ви нас / и спаси́ ду́ши на́ша.

Сла́ва, глас 6:

Боже́ственный проро́че Илие́, / ты, непра́вдовавша царя о Навуфе́еве уби́йстве / и о восхище́нии

виногра́да обличи́в,/ дерзнове́нно рекл еси́:/ поне́же без пра́вды уби́л еси́ му́жа изра́ильтянина,/ си́це и сам убие́н бу́деши,/ и пси кровь твою́ поли́жут,/ и блудни́цы в кро́ви твое́й измы́ются./ Но моли́твами, Христе́, Твоего́ проро́ка,/ ку́пно и уго́дника,/ такова́го преще́ния изба́ви нас/ и ду́ши на́ша спаси́, я́ко Человеколю́бец.

И ны́не, Богоро́дичен.

На стихо́вне стихи́ры, глас 2.

Подо́бен: До́ме Евфра́фов:

Боже́ственный проро́че,/ ты, ревну́я по Го́споде Вседержи́тели,/ моли́твою небеса́ заключи́л еси́, рек:/ дождь и роса́ да не сни́дет на зе́млю,/ то́кмо глаго́лом уст мои́х.

Стих: Моисе́й и Ааро́н во иере́ех Его́/ и Саму́ил в призыва́ющих И́мя Его́.

Боже́ственный проро́че,/ ты моли́твою и ми́лованием/ па́ки небеса́ отверза́еши/ и дождь жа́ждущим лю́дем/ бога́тно да́руеши.

Стих: Ты еси́ иере́й во ве́ки,/ по чи́ну Мелхиседе́кову.

Боже́ственный проро́че,/ ты вдови́цу с сы́ном препита́л еси́/ и моли́твою горсть муки́ и чва́нец* ма́сла умно́жив./ По глаго́лу Госпо́дню,/ горсть муки́ и чва́нец ма́сла не ума́лися.

Сла́ва, глас и подо́бен то́йже:

Боже́ственный проро́че,/ ты моли́твою твое́ю огнь с Небесе́ свел еси́/ и царя́ уве́рил еси́ глаго́лати:/ вои́стинну Еди́н Бог,/ И́же Илие́ю пропове́даемый.

И ны́не, Богоро́дичен:

Влады́чице Блага́я,/ святи́и Твои́ ру́це/ к Сы́ну Твоему́ воздежи́,/ душелюби́вому Соде́телю,/ уще́дрити рабы́ Твоя́.

НА ВЕЛИ́ЦЕЙ ВЕЧЕ́РНИ

Блаже́н муж: 1-й антифо́н. На Го́споди, воззва́х: стихи́ры на 8, глас 1.

---

* чва́нец — кувшин

Подóбен: Небéсных чинóв:

И́же Фесви́тянина Илию́/ колесни́цею óгненною/ от земли́, Щéдре, преложи́вый, Слóве,/ сего́ моли́твами спаси́ нас, вéрно Тя слáвящих/ и того́ творя́щих рáдостно/ Божéственную пáмять и спасéную.

В тру́се* и ви́хре тóнце/ ви́дел еси́ Бóжие пришéствие, Илие́ Богоблажéнне,/ просвещáющее тя дрéвле:/ на колесни́це же седя́ четверокóнней,/ нéбо прееждáл еси́ страннолéпно,/ удивля́емь, Богодухновéнне.

Иерéи сту́дныя ножéм заклáл еси́,/ нéбо язы́ком на зéмлю не дождúти удержáл еси́,/ рéвностию Божéственною разжéгся,/ Елиссéя же испóлнил еси́,/ ми́лоти подáнием сугу́бым, му́дре Илие́,/ Божéственныя благодáти.

И́ны стихи́ры, глас 2, самогла́сны.

Иоáнна архиепи́скопа:

Свети́льники возсия́ша вселéнней два,/ всесвéтлый Илия́ и Елиссéй:/ ов у́бо Божéственным слóвом/ небéсныя ка́пли затвори́ и царя́ обличи́,/ на колесни́це же óгненней на небесá вознесéся;/ ов же безчáдныя вóды исцели́/ и сугу́бу благодáть прия́т,/ Иордáнския струи́ раздели́./ И ны́не со Áнгелы лику́юще,/ о нас мóлят, спасти́ся душáм нáшим.

Я́же на возду́се колесни́ца тя подъéмши огненóсна,/ я́ко в тру́се, на Небесá,/ огнедохновéнную благодáть тебé чудéс подадé,/ Илие́ Фесви́тянине,/ нетлéнна тя сотвóрши,/ éже не ви́дети смéрти,/ дóндеже у́бо проповéси вся́ческим кончи́ну./ Тéмже прииди́, подая́ нам/ твои́х исправлéний наказáние.

Свети́льниче невечéрний Церквéй,/ Божéственною рéвностию разжигáемь, Илие́ пророче,/ небéсныя ка́пли затвори́л еси́,/ и, врáном питáн быв,/ царя́ обличи́л еси́,/ и священники умори́л еси́;/ огнь с небесé свел еси́,/ и, пятьдеся́тника два умори́в,/ напитáл еси́ вдови́цу елéем/ и муки́ мáлою гóрстию,/ и сы́на ея́ моли́твою воскреси́л

* в тру́се — в землетрясении

еси́. / Огнь разже́гл еси́ в воде́, / Иорда́нския струи́ пеш прешёл еси́, / колесни́цею же о́гненною на небеса́ возне́слся еси́, / Елиссе́ю благода́ть суго́бую по́дал еси́. / Моли́ся непреста́нно Бо́гу / спасти́ся душа́м на́шим.

Сла́ва, глас 6. Византи́ево:

Прииди́те, правосла́вных совокупле́ние, / сошёдшеся днесь в пречестне́м хра́ме Богоглаго́ливых проро́к, / псало́мски воспое́м сли́чную песнь / сих просла́вльшему Христу́ Бо́гу на́шему / и весе́лием и ра́достию возопие́м: / ра́дуйся, земны́й А́нгеле и Небе́сный челове́че, / Илие́ великоимени́те. / Ра́дуйся, и́же сугу́бую благода́ть от Бо́га прие́мый. / Елиссе́е всече́стне. / Ра́дуйтеся, засту́пницы те́плии, и предста́тели, / и вра́чеве душ и теле́с христолюби́вых люде́й, / от вся́каго прило́га сопроти́вна, и обстоя́ния, и вся́ких бед / изба́вите ве́рно соверша́ющия всепра́зднственную па́мять ва́шу.

И ны́не, Богоро́дичен: Кто Тебе́ не ублажи́т:

Ца́рств тре́тиих чте́ние (глава́ 17):

Бысть сло́во Госпо́дне ко Илии́ проро́ку, / и рече́ ко Аха́ву: / жив Госпо́дь Бог сил, Бог Изра́илев, / Ему́же предстою́ днесь пред Ним, / а́ще бу́дет в ле́та сия́ роса́ или́ дождь, а́ще не словесы́ уст мои́х. / И бысть глаго́л Госпо́день ко Илии́, глаго́ля: / иди́ отсю́ду на восто́к и скры́йся в пото́це Хора́фове, при рече́ Иорда́нове, / и бу́дет вода́ от пото́ка, и пие́ши ю, / и вра́ном повелю́ пита́ти тя та́мо. / И и́де Илия́, и сотвори́ по глаго́лу Госпо́дню, / и се́де при пото́це Хора́фове, пред лице́м Иорда́новым, / и вра́нове приноша́ху ему́ хле́бы зау́тра и мяса́ к ве́черу, / и от пото́ка пия́ше во́ду. / И бысть по днех и́зсше пото́к, я́ко не бе дождя́ на зе́млю. / И бысть глаго́л Госпо́день ко Илии́, глаго́ля: / воста́ни, и иди́ в Саре́ффу Сидо́нскую, и пребу́ди та́мо; / се бо запове́дах жене́ вдови́це препита́ти тя. / И, воста́в, и́де в Саре́ффу Сидо́нскую, / и прии́де во врата́ гра́да, и се та́мо жена́

вдова́ собира́ше дрова́,/ и возопи́ Илия́ в след ея́, и рече́ ей:/ принеси́ ми у́бо ма́ло воды́ в сосу́де, да пию́./ И и́де взя́ти воды́, и возопи́ Илия́ во след ея́, и рече́ ей:/ приими́ у́бо мне и укру́х хле́ба в руце́ твое́й, и да ям./ И рече́ жена́:/ жив Госпо́дь Бог мой, а́ще есть у мене́ опресно́к,/ но ра́зве ели́ко горсть муки́ в водоно́се * и ма́ло еле́я во чва́нце./ И се аз собира́ю два поле́нца,/ и вни́ду, и сотворю́ себе́ и ча́дом мои́м, и сне́мы, и у́мрем./ И рече́ к ней Илия́:/ дерза́й, и вни́ди, и не сотвори́ по глаго́лу твоему́,/ но сотвори́ мне отту́ду опресно́к мал пре́жде, и изнесе́ши ми,/ себе́ же и ча́дом твои́м сотвори́ши последи́./ Яко та́ко глаго́лет Госпо́дь, Бог Изра́илев:/ водоно́с муки́ не оскуде́ет, и чва́нец еле́я не ума́лится/ до дне, до́ндеже даст Госпо́дь дождь на зе́млю./ И и́де жена́, и сотвори́ по глаго́лу Илиину́,/ и даде́ ему́, и ядя́ше той, и та, и ча́да ея́./ И от того́ дне водоно́с муки́ не оскуде́, и чва́нец еле́я не ума́лися,/ по глаго́лу Госпо́дню, Иже глаго́ла руко́ю Илино́ю./ И быть по глаго́лех сих, и разболе́ся сын жены́ госпожи́ до́му,/ и бе боле́знь его́ крепка́ зело́, до́ндеже не оста́ в нем дух./ И рече́ жена́ ко Илии́:/ что́ мне и тебе́, челове́че Бо́жий,/ вшел еси́ ко мне воспомяну́ти грехи́ моя́ и умори́ти сы́на моего́?/ И рече́ Илия́ к жене́:/ даждь ми сы́на твоего́./ И взят его́ от ло́на ея́, и вознесе́ его́ в го́рницу, в не́йже сам почива́ше,/ и положи́ его́ на одре́ свое́м./ И возопи́ Илия́ ко Го́споду, и рече́:/ увы́ мне, Го́споди, Свиде́телю вдовы́, у неяже аз пребыва́ю,/ Ты озло́бил еси́, е́же умори́ти сы́на ея́./ И ду́ну на о́трочища трикра́ты, и призва́ Го́спода, и рече́:/ Го́споди Бо́же мой, да возврати́тся у́бо душа́ о́трочища сего́ в онь./ И быть та́ко./ И возопи́ Илия́, и услы́ша Госпо́дь глас Илии́н,/ и возврати́ся душа́ о́трочища, и оживе́./ И поя́т Илия́ о́трочища, и сведе́ и́ от го́рницы в дом,/ и даде́ и́ ма́тери его́./ И рече́ Илия́ к ней:/ виждь, я́ко жив есть сын твой./ И рече́ жена́ ко Илии́:/ се разуме́х, я́ко челове́к Бо́жий еси́ ты/ и глаго́л Госпо́день во усте́х твои́х и́стинен.

---

* водоно́с — кадка

Ца́рств тре́тиих чте́ние (главы́ 18 и 19):

Бысть глаго́л Бо́жий ко Илии́ Фесви́тянину/ в тре́тие ле́то ца́рства Аха́вля, глаго́ля:/ иди́ и яви́ся Аха́ву, дам бо дождь на лице́ земли́./ И бысть, я́ко ви́де Аха́в Илию́ и рече́ к нему́:/ а́ще ты еси́, развраща́яй Изра́иля?/ И рече́ Илия́:/ не развраща́ю аз Изра́иля, но ты и дом отца́ твоего́,/ внегда́ оста́висте вы Го́спода Бо́га своего́ и идо́сте в след Ваа́ла./ И ны́не посли́ и собери́ ко мне весь Изра́иль, на го́ру Карми́льскую,/ и проро́ки сту́дныя Ваа́ловы, и́хже три́ста и пятьдеся́т,/ и проро́к ме́рзских четы́реста ядущих трапе́зу Иезаве́лину./ И по глаго́лу Илиину́ посла́ Аха́в в весь Изра́иль,/ и собра́ вся проро́ки на го́ру Карми́льскую, и приведе́ ко всем им Илию́./ И рече́ им Илия́:/ доко́ле вы хра́млете на о́ба коле́на ва́ша?/ А́ще есть Госпо́дь Бог, иди́те в след Его́,/ а́ще ли Ваа́л есть, то иди́те за ним./ И не отвеща́ша ему́ лю́дие словесе́./ И рече́ Илия́ к лю́дем:/ аз есмь оста́х проро́к Госпо́день еди́н,/ и проро́цы Ваа́ловы, и́хже три́ста и пятьдеся́т муже́й,/ и проро́ков ме́рзских четы́реста./ И рече́ Илия́:/ дади́те ми два юнца́*, да избереме́ себе́ еди́наго,/ и растеши́те и́ на у́ды, и возложи́те и́ на дрова́, да не приложи́те огня́./ И аз растешу́ юнца́ друга́го, и возложу́ на дрова́, и огня́ не возгнещу́./ И да призовете́ имена́ бого́в ва́ших,/ и аз призову́ Имя Го́спода Бо́га моего́./ И бу́дет Бог, Иже а́ще послу́шает огне́м, Той есть Бог./ И отвеща́ша вси лю́дие, и ре́ша:/ добр глаго́л Илиин, и́же глаго́ла, да бу́дет та́ко./ И рече́ Илия́ проро́ком сту́дным:/ избери́те себе́ юнца́ еди́наго, и сотвори́те вы пре́жде, я́ко вас есть мно́жество,/ и призови́те имена́ бого́в ва́ших, и огня́ не пригнеща́йте./ И поя́ша юнца́, и сотвори́ша та́ко./ И призыва́ху и́мя Ваа́лово от у́тра и до полу́дне, и ре́ша:/ послу́шай нас, Ваа́ле, послу́шай нас./ И не бе гла́са, ни послуша́ния,/ и рыска́ху о́коло же́ртвенника, и́же сотвори́ша си́и./ И бысть полу́дне, и поруга́ся им Илия́ Фесви́тянин, и рече́:/ зови́те гла́сом вели́ким, я́ко бо́гу ва́шему непра́здн-**

* **два юнца́**—два тельца

** **на у́ды**—на части, на члены

ство есть,/ да еда́ что и́ное стро́ит или́ усну́л есть, да убудите́ его́!/ И зовя́ху гла́сом вели́ким, и крояхуся по обы́чаю своему́ ножи́,/ и мно́зи би́ша себе́ бичьми́ до проли́тия кро́ве своея́./ И прорица́ху, и бысть до ве́чера, я́ко бы́ти вре́мя взы́ти же́ртве, и не бе гла́са./ И глаго́ла Илия́ к проро́ком сту́дным, глаго́ля:/ отступи́те ны́не, да и аз сотворю́ же́ртву мою́./ И отступи́ша ти́и, и умо́лкнуша./ И рече́ Илия́ к лю́дем:/ приступи́те ко мне./ И приступи́ша к нему́ вси лю́дие./ И прия́т Илия́ двана́десять ка́мений, по числу́ коле́н сыно́в Изра́илевых,/ я́коже глаго́ла ему́ Госпо́дь:/ Изра́иль бу́дет и́мя твое́./ И созда́ ка́мение во И́мя Госпо́дне, и исцели́ олта́рь раско́панный,/ и сотвори́ мо́ре*, вмеща́ющее две ме́ре се́мене, о́крест олтаря́./ И воскладе́ поле́на на олта́рь, и́же сотвори́,/ и растеса́ на у́ды всесожига́емое, и возложи́ на поле́на, и обы́де олта́рь./ И рече́ Илия́:/ принеси́те ми четы́ре водоно́сы воды́/ и возлива́йте на всесожже́ния и на поле́на./ И сотвори́ша та́ко./ И рече́: удво́йте./ И удво́иша./ И рече́: утро́йте./ И утро́иша./ И прохожда́ше вода́ о́крест олтаря́, и мо́ре испо́лнися воды́./ И возопи́ Илия́ на не́бо, и рече́:/ Го́споди Бо́же Авраа́мов, и Исаа́ков, и Иа́ковль,/ послу́шай мене́, Го́споди, послу́шай мене́ днесь огне́м:/ да разуме́ют вси лю́дие си́и, я́ко Ты еси́ Еди́н Госпо́дь Бог Изра́илев,/ и аз раб Твой, и Тебе́ ра́ди сотвори́х дела́ сия́ вся,/ и Ты обрати́ сердца́ люде́й сих в след Тебе́./ И паде́ огнь от Го́спода с небесе́, и поряде́ всесожже́ния,/ и поле́на, и ка́мение, и персть, и во́ду, я́же бе в мо́ри, вся полиза́ огнь./ И падо́ша вси лю́дие на лицы́ свое́м и ре́ша:/ вои́стинну Госпо́дь Бог, Той есть Бог./ И рече́ Илия́ к лю́дем:/ поима́йте проро́ки Ваа́ловы, да ни еди́н скры́ется от них./ И я́ша их, и веде́ я Илия́ на пото́к Ки́ссов, и ту их закла́./ И рече́ Илия́ посе́м Аха́ви:/ се глас хожде́ния дождевнаго, впрязи́ колесни́цу твою́/ и сни́ди, да не пости́гнет тебе́ дождь./ И взы́де Илия́ на Карми́льскую го́ру, и прекло́нься на зе́млю,/ и положи́ лице́ свое́ между́ коле́нома

* мо́ре — ров

свои́ма, и помоли́ся ко Го́споду. / И не́бо помрачи́ся о́блаки и ду́хом*, / и бысть дождь ве́лий, / и пла́чася Аха́в, и́де до Иезраэ́ля. / И рука́ Госпо́дня бысть на Илии́. / И стягну́в чре́сла своя́, и тече́ пред Аха́вом до Иезраэ́ля. / И возвести́ Аха́в жене́ свое́й Иезаве́ли вся, ели́ка сотвори́ Илия́, / и я́ко закла́ проро́ки ноже́м. / И посла́ Иезаве́ль ко Илии́, глаго́лющи: / у́тро в се́йже час положу́ ду́шу твою́, я́коже ду́шу еди́наго от сих. / И слы́ша, и убоя́ся Илия́, и, вста́в, и́де души́ ра́ди своея́, / и прии́де в Вирсави́ю, зе́млю Иу́дову. / И оста́ви о́трочища своего́ та́мо, и и́де в пусты́ню дне путь. / И, прише́д, се́де под сме́рчием**, и проси́ души́ свое́й сме́рти, и рече́: / довле́ет ми, Го́споди, приими́ у́бо ду́шу мою́ от мене́, / я́ко несмь аз па́че оте́ц мои́х. / И ля́же, и успе́ под са́дом***. / И се А́нгел Госпо́день косну́ся ему́, и рече́ ему́: / вста́ни, яжды и пий. / И воззре́в Илия́, и се, при возгла́вии его́ опресно́к ячме́нный и корча́г воды́. / И вста́, и яде́, и пит, и, обра́щся, у́спе. / И обра́щся А́нгел Госпо́день втори́цею, и косну́ся ему́, и рече́ ему́: / вста́ни, яжды и пий, я́ко мног от тебе́ путь. / И вста́, и яде́, и пит, / и и́де в кре́пости я́ди тоя́ четы́редесять дней и четы́редесять нощей до горы́ Хори́вския. / И вни́де та́мо в пеще́ру, и всели́ся в ней. / И се глаго́л Госпо́день к нему́, и рече́ ему́ Госпо́дь: / что ты зде, Илие́? / И рече́ Илия́: / ревну́я, поревнова́х по Го́споде Бо́зе Вседержи́тели, / я́ко оста́виша Тя сы́нове Изра́илевы, и олтари́ Твоя́ раскопа́ша, / и проро́ки Твоя́ору́жием изби́ша, / и оста́х аз еди́н, и и́щут души́ моея́, изъя́ти ю. / И рече́ А́нгел: / изы́ди у́тро и ста́ни в горе́ пред Го́сподем, и се мимои́дет Госпо́дь. / И дух ве́лий и кре́пок, разоря́я го́ры и сокруша́я ка́мение пред Го́сподем: / не в ду́се Госпо́дь. / И по ду́се вихр, и не в ви́хре Госпо́дь. / И по ви́хре огнь, и не во огни́ Госпо́дь. / И по огни́ глас хла́да то́нка, и та́мо Госпо́дь. / И бысть, я́ко усли́ша Илия́, / покры́ лице́ свое́ ми́лотию свое́ю, и изы́де, и ста при пеще́ре. / И се к нему́ бысть глас и

---

* ду́хом — ветром

** под сме́рчием — под можжевеловым кустом

*** под са́дом — под кустом

речéˊ:/ что зде ты, Илиéˊ?/ И речéˊ Илиáˊ:/ ревнýя, поревновáх по Гóсподе Бóзе Вседержúтели,/ áко остáвиша завéˊт Твой сы́нове Израúлевы, и олтарúˊ Твоя́ раскопáша,/ и пророкú Твоя́ избúша орýжием,/ и остáх аз едúˊн, и úщут душúˊ моея́, изъя́ти ю./ И речéˊ Госпóдь к немýˊ:/ идúˊ, возвратúся путéм твоúм,/ и пóйдеши в путь пусты́ни Дамáсковы,/ и помáжеши Азаúла на цáрство во Ассирúи;/ и Иúуя, сы́на Амессúина, помáжеши в царя́ Израúлю;/ и Елиссéя, сы́на Асафáтова, помáжеши вмéсто себéˊ пророка.

Царств четвéртых чтéние (главá 2):

Бысть во дни óны,/ обрéте Илиáˊ Елиссéя, сы́на Асафáтова, и той орáше волáми./ И úде Илиáˊ к немýˊ, и повéрже Илиáˊ мúлоть своюˊ на нем,/ и остáви Елиссéй волы́, и течéˊ созадúˊ Илиúˊ, и служáше емýˊ./ И бысть, егдá взя́ту бы́ти Илиúˊ Гóсподем в вúхре я́ко на нéбо,/ и идóста Илиáˊ и Елиссей в Галгáлы./ Речéˊ Илиáˊ ко Елиссéю:/ седúˊýˊбо зде, я́ко Госпóдь послáˊ мя до Иордáна./ И речéˊ Елиссéй:/ жив Госпóдь, и живáˊ душáˊ твоя́, áще остáвлю тебéˊ./ И поидóста óба, и пятьдеся́т мужéй от сынóв пророческих/ приидóша и стáша пря́мо издалéча./ Óба же стáста при Иордáне./ И прия́т Илиáˊ мúлоть своюˊ, и свит ю, и порази́ éю вóды,/ и разделúся водáˊ сюˊду и сюˊду, и преидóста óба по сýху./ И бысть, я́ко преидóста, и речéˊ Илиáˊ Елиссéю:/ просúˊ, чтóˊ сотворюˊ тебéˊ, прéжде дáже не взят бýду от тебéˊ./ И речéˊ Елиссéй:/ да бýдетýˊбо дух, úже в тебéˊ, сугýˊб во мне./ И речéˊ Илиáˊ:/ ожесточúˊл есúˊ просúˊти;/ обáче áще увúˊдиши мя, взéмлема от тебéˊ, бýдет ти тáко,/ áще ли же не увúˊдиши, не бýдет./ И бысть идýщим им и глаголющим,/ и се колесни́ца óгненна и кóни óгненни и раздели́ междýˊ обéма,/ и взя́тся Илиáˊ трýсом, я́ко на нéбо./ И Елиссéй зря́ше, и той вопия́ше:/ óтче, óтче, колесни́ца Израúлева и кóни егóˊ!/ И не вúде егóˊ ктомýˊ./ И я́тся Елиссéй за рúзы своя́, и раздрáˊ я на двóе./ И взят мúлоть Илиинýˊ Елиссéй, пáдшую верхýˊ егóˊ./ И обратúся Елиссéй, и ста на брéзе Иордáна./ И прия́т Елиссéй мúлоть Илиинýˊ, пáдшую верхýˊ егóˊ,/ и удáри вóды, и не

раздели́шася./ И рече́ Елиссе́й:/ где у́бо есть Бог Илии́н, Апфо́*?/ И уда́ри Елиссе́й во́ды второ́е, и раздели́шася во́ды,/ и пре́йде по су́ху.

На литии́ стихи́ра хра́ма и свята́го самогла́сны, глас 4:

Нетле́ннаго соедине́ния прича́стник,/ блаже́нне проро́че, был еси́./ О Бо́зе, Спа́се мое́м, моли́твою Иорда́н раздели́в,/ по су́ху преше́л еси́/ и на о́гненней колесни́це я́ко на небеса́ восхище́н был еси́,/ сугу́бую благода́ть Елиссе́ю оста́вль./ Те́мже мо́лим тя,/ а́ще и те́лом восхище́н был еси́,/ но ду́хом от нас не разлуча́йся/ и всегда́ Христу́ моли́ся/ спасти́ся душа́м на́шим.

Светоза́рен о́блак, Боже́ственный проро́че, яви́лся еси́,/ иска́пая ту́чу Богоразу́мия всем ве́рным,/ напая́я бога́тно вино́м весе́лия всех,/ ве́рою прити́чущих к Боже́ственнейшему хра́му твоему́./ Те́мже мо́лим тя,/ Боже́ственный проро́че и Богови́дче Илие́,/ побе́ды на враги́ во́инству на́шему да́руй/ и душа́м на́шим ве́лию ми́лость.

Самоде́ржцу уму́ плоть покори́л еси́,/ Боже́ственный Илие́ проро́че,/ усе́рдно восхожде́ния, я́ко по степе́нем, в се́рдцы твое́м полага́я./ Те́мже и непра́вдовавша царя́ обличи́в,/ гне́ва Бо́жия запреще́ние изре́к,/ и сту́дныя свяще́нники я́ко непра́ведны ноже́м погуби́л еси́,/ и всех научи́л еси́ я́сно вопи́ти:/ войстинну еди́н есть Бог, Его́же Илия́ пропове́да.

Сла́ва, глас 6:

О, нечести́ва царя́ повеле́ния!/ О, поста́, испо́лнена кро́ве и беззако́ния!/ Запове́да пост, да уби́йство сотвори́т,/ и а́бие убие́н бысть Навуфе́й израи́льтянин./ Что же, проро́че, к сим рекл еси́?/ Яко та́ко глаго́лет Госпо́дь:/ поне́же без пра́вды му́жа израи́льтянина уби́л еси́,/ та́кожде и твоя́ кровь пролие́на бу́дет,/ и блудни́цы в кро́ви твое́й измы́ются./ Но моли́твами, Христе́, Твоего́ проро́ка и пропове́дника/ таково́го безчелове́чества изба́ви ду́ши на́ша,/ я́ко Человеколю́бец.

И ны́не: Богоро́дице, Ты еси́ лоза́:

---

* Апфо́—Он Самый

На стихо́вне стихи́ры, глас 8.

Подо́бен: О, преслáвнаго чудесé:

Илия́, проро́к предúвный,/ зарéю ум просветúв,/ весь бысть Божéствен/ и, царя́ нечестúва суд непрáведный зря, негодýет,/ тéмже и судóм Бóжиим отречéние посылáет на негó./ Тáкожде и царúцу,/ я́ко немúлостиву и златолюбúву,/ судý Бóжию предадé./ Но молúтвами, Христé, Твоегó проро́ка Илúи/ спаси́ всех нас, я́ко Милосéрд.

Стих: Моисéй и Ааро́н во иереéех Егó/ и Самýил в призывáющих и́мя Егó.

Докóле, Гóсподи, путь нечестúвых спéется?/ проро́че, рекл еси́:/ Ты насадúл еси́, и вкорени́шася,/ и сотвори́ша плод беззако́ния,/ воúстинну и сáми зле погибóша нечéстием своúм,/ возопиют к Тебé, и не услы́шиши./ Вскýю ми показáл еси́ нечéстие/ судéй законопрестýпных?

Стих: Ты еси́ иерéй во вéки,/ по чúну Мелхиседéкову.

Йже честнóе твоé восхождéние,/ честны́й во проро́цех велúкий Илúе,/ прáзднующих твоúми молúтвами/ от бед избавля́й, и скорбéй, и лю́тых нахождéний:/ да всегдá тебé, преслáвный проро́че,/ христоименúтии лю́дие, почитáем и ублажáем.

Слáва, глас 6:

Проро́че, проповéдниче Христóв,/ престóла велúчествия никогдáже отступáеши/ и коемýждо боля́щу прúсно предстоúши;/ в Вы́шних служá, вселéнную благословля́еши,/ всю́ду прославля́емь;/ проси́ очищéние душáм нáшим.

И ны́не, Богоро́дичен: Творéц и Избáвитель:

Тропáрь, глас 4:

Во плóти Áнгел,/ проро́ков основáние,/ второ́й Предтéча пришéствия Христóва, Илúя слáвный,/ свы́ше послáвый Елиссéеви благодáть/ недýги оттоня́ти/ и прокажéнныя очищáти,/ тéмже и почитáющим егó тóчит исцелéния.

Слáва, и ны́не, Богоро́дичен: Еже от вéка утаéное:

НА У́ТРЕНИ

На Бог Госпо́дь: тропа́рь, два́жды. Сла́ва, и ны́не, Богоро́дичен.

По 1-й стихоло́гии седа́лен, глас 1:

На о́гненную колесни́цу, я́ко на крилу́ ве́тренню, возше́д, Боже́ственный проро́че,/ к небесе́м пресла́вно ше́ствие днесь твори́ши,/ свы́ше суго́убую благода́ть и ми́лоть Елиссе́еви оста́вль.

Сла́ва, и ны́не, Богоро́дичен:

Ма́терь Тя Бо́жию мо́лим вси, Де́ву войстинну, и по рождестве́ я́вльшуюся,/ любо́вию прибега́ющии к Твое́й бла́гости:/ Тебе́ бо и́мамы, гре́шнии, Предста́тельницу,/ Тебе́ стяжа́хом в напа́стех спасе́ние, еди́ну Всенепоро́чную.

По 2-й стихоло́гии седа́лен, глас 3:

Храм твой Боже́ственный всем исцеле́ния незави́стно источа́ет,/ проро́че пречу́дне, с Елиссе́ем преди́вным Христу́ вку́пе моля́щеся/ низпосла́ти мир ми́рови и лю́дем, чту́щим вас, ве́лию ми́лость.

Сла́ва, и ны́не, Богоро́дичен:

Ки́йждо, иде́же спаса́ется, та́мо пра́ведно и притека́ет;/ и ко́е ино́е таково́е прибе́жище,/ я́ко Ты, Богоро́дице, покрыва́ющее ду́ши на́ша?

Велича́ние:

Велича́ем тя,/ святы́й сла́вный проро́че Бо́жий Илие́,/ и чтим, е́же на Небеса́/ на колесни́це о́гненней,/ преслáвное восхожде́ние твое́.

И́но велича́ние:

Велича́ем тя,/ проро́че Илие́ сла́вне,/ и почита́ем, е́же на Небеса́ с пло́тию,/ о́гненное восхожде́ние твое́.

И́но велича́ние:

Велича́ем тя,/ проро́че и предте́че пришествия Госпо́дня, Илие́ сла́вный,/ и чтим, е́же на Небеса́ с пло́тию,/ о́гненное восхожде́ние твое́.

По полиеле́и седа́лен, глас 8:

Прему́дрости я́ко рачи́тель быв, проро́че всече́стне,/ непра́ведна царя́ непра́вдующа я́ве обличи́в и уве́рил еси́ вопи́ти:/ вои́стинну Бог Еди́н есть, Иже Илие́ю пропове́дуемый./ Отсю́ду же Иезаве́ль о восхище́нии и о златолю́бии обличи́л еси́,/ проро́че и Предте́че прише́ствия Христо́ва, Илие́ великоимени́те,/ моли́ Христа́ Бо́га грехо́в оставле́ние дарова́ти/ восхожде́ние твое́ ве́рно сла́вящим.

Сла́ва, и ны́не, Богоро́дичен:

Я́ко Де́ву и еди́ну в жена́х, Тя, без се́мене ро́ждшую Бо́га пло́тию,/ вси ублажа́ем, ро́ди челове́честии:/ Огнь бо всели́ся в Тя Божества́,/ и я́ко Младе́нца млеко́м пита́еши Зиждите́ля и Го́спода./ Тем, а́нгельский и челове́ческий род, досто́йно сла́вим пресвято́е рождество́ Твое́/ и согла́сно вопие́м Ти:/ моли́ Христа́ Бо́га согреше́ний оставле́ние дарова́ти/ покланя́ющимся ве́рою пресвято́му рождеству́ Твоему́.

Та́же степе́нна, 1-й антифо́н 4-го гла́са. Проки́мен, глас 4: Ты еси́ иере́й во ве́ки,/ по чи́ну Мелхиседе́кову. Стих: Рече́ Госпо́дь Го́сподеви моему́: седи́ одесну́ю Мене́, до́ндеже положу́ враги́ Твоя́ подно́жие ног Твои́х. Вся́кое дыха́ние: Ева́нгелие от Луки́, зача́ло 14.

По 50-м псалме́ стихи́ра, глас 4:

На о́гненней колесни́це на о́блак взя́лся еси́/ и во страну́ светови́дну преложи́лся еси́,/ о Фесви́тянине Илие́,/ сту́дныя проро́ки посрами́в./ Иже не́бо сло́вом связа́вый, та́ко разреши́ и на́ша согреше́ния/ ко Го́споду моли́твами твои́ми/ и спаси́ ду́ши на́ша.

Кано́н Богоро́дицы со ирмосо́м на 6, глас 8. Во́ду проше́д: И проро́ка два кано́на, на 8. Пе́рвый кано́н, глас 2.

Песнь 1

Ирмо́с: *Пои́м Го́сподеви,/ в мо́ри дре́вле лю́ди наста́вльшему/ и в нем фарао́на со всево́инством погрузи́вшему,/ песнь побе́дную, я́ко просла́вися.*

Ви́дети жела́ющии Илии́ чуде́с огнедохнове́нную си́лу,/ огнезра́чнаго и честна́го язы́ка, ду́ха кре́пость, по достоя́нию собра́хомся.

Устне́, Богоно́се, и недоуме́ннаго язы́ка тесноту́ же и худогла́сие,/ де́йством, е́же в тебе́, Ду́ха отве́рзи/ и уясни́ к пе́нию чуде́с твои́х.

Дае́ши па́че естества́ повину́вшимся, Сло́ве, честны́м Твои́м повеле́нием/ и покоря́еши дождю́ две́ри ду́хом,/ утвержда́емо сло́во содева́я.

Богоро́дичен: Пое́м Го́сподеви, от Де́вы рожде́нному, и мир обно́вльшему,/ и Тоя́ ра́ди нам жизнь Боже́ственную дарова́вшему,/ песнь побе́дную, я́ко просла́вися.

Другии́й кано́н, твoréние иеромона́ха Пахо́мия, его́же краегране́сие: Пою́ хвалу́ вели́кому Илии́. Глас 8.

Песнь 1

Ирмо́с: *Во́ду проше́д, я́ко су́шу,/ и еги́петскаго зла избежа́в,/ изра́ильтянин вопия́ше:/ Избави́телю и Бо́гу на́шему пои́м.*

Орга́н яви́лся еси́, ударя́емь Боже́ственным бряца́лом, проро́че пречу́дный,/ Всеве́дца Бо́га воспева́я,/ отмще́ние пра́ведно всем даю́ща по дело́м их.

И́же не терпя́ пре́лести, проро́че чу́дный,/ царя́ обличи́л еси́, непра́вдующа о беззако́нии./ Те́мже суд Бо́жий, полн гне́ва, тому́ нане́сл еси́ осужде́ния.

Проро́че и Предте́че благода́ти, Боже́ственный Илие́,/ Аха́ва, нечести́ваго царя́, ты я́ко законопресту́пника обличи́в,/ сту́дныя свяще́нники, я́ко непреподо́бны погуби́л еси́.

Богоро́дичен: Христо́ву Ма́терь в пе́снех воспе́ти досто́йно, ве́рнии, потщи́мся,/ я́ко Спа́са всех ро́ждшую, живото́м и сме́ртию влады́чествующаго.

Катава́сия: *Отве́рзу уста́ моя́:*

Песнь 3

Ирмо́с: *На ка́мени мя ве́ры утверди́в,/ разшири́л еси́ уста́ моя́ на враги́ моя́,/ возвесели́ бо ся дух мой, внегда́ пе́ти:/ несть свят, я́коже Бог наш,/ и несть пра́веден, па́че Тебе́, Го́споди.*

Я́ко изря́ден, проро́че, Учрежди́тель, И́же вра́ном творя́ тебе́ гоще́ние,/ еди́ный, насыща́яй вся́ко живо́тно благоволе́ния./ Ему́же вси зове́м:/ Ты еси́ Бог наш, и несть свя́та, па́че Тебе́, Го́споди.

Благода́ть Благоде́телю и Строи́телю,/ вдови́цу и проро́ка напита́вшему неизрече́нным промышле́нием./ Ему́же вси зове́м:/ Ты еси́ Бог наш, и несть свя́та, па́че Тебе́, Го́споди.

Затвори́вый тученосные о́блаки одожди́ти,/ пи́щи лиша́еме Саре́ффе, оста́нок бра́шна непреста́нно роси́ти сотвори́./ Ты же взыва́л еси́:/ несть свя́та, па́че Тебе́, Го́споди.

Богоро́дичен: Ты еди́на па́че всех от ве́ка вели́ким сподо́билася еси́ и па́че естества́:/ Бо́га бо, Невмести́маго все́ю тва́рию, во чре́ве прия́ла еси́ и воплоти́ла еси́./ Те́мже Богоро́дицу Тя вси почита́ем.

Ин

Ирмо́с: *Небе́снаго кру́га Верхотво́рче, Го́споди,/ и Це́ркве Зижди́телю,/ Ты мене́ утверди́ в любви́ Твое́й,/ жела́ний кра́ю, ве́рных утвержде́ние,/ еди́не Человеколю́бче.*

Всех ми́лостивно, проро́че, наказу́еши и всех ми́луеши,/ к тебе́ ве́рою притека́ющих во храм твой,/ и по́мощи от тебе́ прося́щии, ника́коже погреши́ша.

Аха́ва, нечести́ваго царя, ты, Боже́ственный проро́че, обличи́л еси́/ и я́ко престу́пника зако́на суде́м Бо́жиим осуди́л еси́.

Безсту́дная цари́ца Иезаве́ль/ тебе́, Боже́ственнейший проро́че, иска́ше уби́ти,/ я́ко на тоя́ несвяще́нныя свяще́нники по достоя́нию суд сме́ртный наве́л еси́.

Богоро́дичен: Ме́сто свяще́ния сла́вы и мы́сленную, Чи́стая, трапе́зу,/ хлеб, Христа́, жизнь всех прие́мшую, пое́м Тя, Влады́чице.

Седа́лен, глас 8.

Подо́бен: Прему́дрости:

Исто́чника чуде́с, проро́ков удобре́ние/ вси пе́сненно, ве́рнии, восхва́лим, Фесви́тянина Илию́:/ с пло́тию бо ещё сый безсме́ртен, я́ко мертв уверя́ет ме́ртвых восста́ние./ Те́мже дерзнове́ние к Бо́гу име́я, подава́ет исцеле́ния ве́рою прося́щим/ и

мо́лится Христу́ приле́жно согреше́ний оставле́ние пода́ти / пра́зднующим любо́вию святу́ю па́мять его́.

Сла́ва, и ны́не, Богоро́дичен:

В напа́сти многоплете́нныя впад от враг ви́димых и неви́димых, / бу́рею одержи́м безчи́сленных согреше́ний мои́х, / и я́ко к те́плому заступле́нию и покро́ву моему́, Чи́стая, / ко приста́нищу притека́ю Твоея́ бла́гости. / Те́мже, Пречи́стая, из Тебе́ Воплоще́нному без се́мене / моли́ся приле́жно о всех рабе́х Твои́х, непреста́нно моля́щих Ти ся, Богоро́дице Пречи́стая, / моля́щи Его́ при́сно согреше́ний оставле́ние дарова́ти / воспева́ющим досто́йно сла́ву Твою́.

Песнь 4

Ирмо́с: *Услы́шах, Го́споди, / слух Твоего́ смотре́ния / и просла́вих Тя, / еди́не Человеколю́бче.*

Кореносека́тель у́бо яви́лся еси́ зло́бы, му́дре проро́че, / доброде́тели же насади́тель, те́мже тя ублажа́ем.

Укоря́ше тя словесы́ вдови́ца, / пи́щею сме́рти, проро́че, о́трока воста́ние уверя́ющи.

Назна́менова сла́ву Тро́ическую я́ве дунове́нием тричи́сленным, / ма́тери де́тища жи́ва дарова́.

Коль разже́глся еси́, паля́ Боже́ственным огне́м и ре́вностию, о проро́че, / царя́ облича́я, творя́ща беззако́ния.

Богоро́дичен: Мо́лим Тя, Чи́стая, Бо́га без се́мене заче́ншую, / при́сно моли́тися за рабы́ Твоя́.

Ин

Ирмо́с: *Услы́шах, Го́споди, слух Твой и убоя́хся, / я́ко неизрече́нным Сове́том, / Бог сый Присносу́щный, / от Де́вы проше́л еси́, вопло́щся. / Сла́ва снизхожде́нию Твоему́, Христе́, / сла́ва си́ле Твое́й.*

Венча́ тя Госпо́дь проро́ка, прему́дре, / и благода́ть тебе́ да́руя прорица́ти бу́дущая, я́ко настоя́щая. / Те́мже, ны́не словесе́м сбытие́ зря́ще, / хвала́ми при́сно тя, я́ко и́стиннаго проро́ка, ублажа́ем.

Ели́ко попремно́гу смиренному́дрием укра́шена /

проро́ка Твоего́ душа́, Христе́ Бо́же, толи́ко па́че огня́ ре́вностию распала́ема,/ сту́дныя свяще́нники погуби́.

Лице́м, я́ко зерца́лом разре́шшимся, лицу́ Христо́ву предстои́ши, пречу́дне проро́че,/ отону́дуже, нас ми́лостивно посеща́й,/ да вси тя хвала́ми, я́ко проро́ка, ублажа́ем.

Богоро́дичен: Наде́жду, и утвержде́ние, и спасе́ния сте́ну неруши́му/ Тя стяжа́вше, Всепе́тая, зло́бы вся́кия избавля́емся.

Песнь 5

Ирмо́с: Све́та Пода́телю и веко́в Тво́рче, Го́споди,/ во све́те Твои́х повеле́ний наста́ви нас:/ ра́зве бо Тебе́, ино́го бо́га не зна́ем.

Зако́н оте́ческий тя я́ко моли́твенника всеи́стинна показа́,/ чудоде́йственника, обраща́юща естества́ стихи́й, Илие́,/ и преподо́бну же́ртву попаля́юща вода́ми.

Посрами́л еси́ изря́дно, я́ко и́стины служи́телю, преподо́бне,/ скве́рнаго студа́ проро́ки, всеблаже́нне Илие́,/ я́ве начерта́в Тро́ическую си́лу.

Сло́вом благода́ти свяще́нствуя, Илие́,/заклал еси́ свяще́нники сту́дныя непови́нными твои́ми рука́ми,/ я́коже огне́м, ре́вностию опаля́емь.

Богоро́дичен: Тебе́, ро́ждшей Христа́, всему́ Соде́теля, взыва́ем:/ ра́дуйся, Чи́стая, ра́дуйся, Свет возсия́вшая нам,/ ра́дуйся, вмести́вшая Бо́га Невмести́маго.

Ин

Ирмо́с: Вску́ю мя отри́нул еси́/ от лица́ Твоего́, Све́те Незаходи́мый,/ и покры́ла мя есть чужда́я тьма, окая́ннаго,/ но обрати́ мя и к све́ту за́поведей Твои́х/ пути́ моя́ напра́ви, молю́ся.

Иже Боже́ственная благода́ти явле́на незаходи́мая заря́/ и ум Боже́ственнейший, проро́че Илие́, и́скренно стяжа́в,/ благочести́вых к пе́нию возставля́еши.

Кто не удиви́тся Боже́ственней ре́вности твое́й, проро́че всече́стне?/ Кто ли не воспое́т Христа́, толи́ку кре́пость тебе́ дарова́вшаго?

От Бо́га, проро́че, украси́лся еси́ проро́чеством,

Илие́ пречу́дне,/ отню́д Бо́гу весь соедини́вся,/ пре́лесть облича́я, изра́ильтяны к Бо́жию позна́нию приве́л еси́.

Богоро́дичен: Со́лнце ро́ждши, Богоро́дице, незаходи́мое,/ всего́ мя просвети́, омраче́ннаго страстьми́,/ и испо́лни мя Боже́ственнаго све́та.

Песнь 6

Ирмо́с: ***Бе́здна согреше́ний обы́де мя после́дняя,/ но, я́ко проро́ка Ио́ну, Го́споди,/ Го́споди, возведи́/ из истле́ния живо́т мой.***

Столп благоче́стия и жития́ чи́стаго,/ сади́тель чистоты́ был еси́,/ А́нгелом же подо́бник, чу́дный Илие́ Богоно́се.

Гнев тя пророкоуби́йцы жены́ устраши́в,/ вяза́ти и реши́ти прии́мша дожде́в тече́ние, чу́дный Илие́, бе́гати твори́т.

Возвы́сил еси́, коле́на преклони́в, ума́ превознесе́нное о́ко,/ мольбо́ю изря́дною реше́ние творя́, и бразды́ земны́я упои́л еси́ ту́чами.

Богоро́дичен: Купина́ Тя в Сина́и, неопа́льно прибли́жився огню́,/ преднапису́ет Ма́терь Присноде́ву, Всепе́тая Богоро́дице Мари́е.

Ин

Ирмо́с: ***Очи́сти мя, Спа́се,/ мно́га бо беззако́ния моя́,/ и из глубины́ зол возведи́, молю́ся,/ к Тебе́ бо возопи́х, и услы́ши мя,/ Бо́же спасе́ния моего́.***

Моле́бное пе́ние приноси́ к Бо́гу, проро́че всечестны́й,/ о всех, в Боже́ственный храм твой притека́ющих,/ да тя всегда́, я́ко вели́ка засту́пника, почита́ем.

Ум челове́ч не дости́гнет житие́ твое́, проро́че, по досто́инству похвали́ти:/ па́че у́бо у́мных чино́в возвели́чился еси́,/ зря Христо́во преображе́ние.

И́же вся́ческих Госпо́дь и Творе́ц нам яви́ся,/ по твоему́ проро́честву, блаже́нне Илие́,/ вся челове́ки призыва́я к позна́нию Своему́, я́ко Человеколю́бец.

Богоро́дичен: Мари́е, чи́стый де́вства сосу́де,/ очи́сти мой ум от страстна́го омраче́ния/ и испо́лни благода́ти и пра́вды се́рдце мое́, Всенепороч́ная.

Конда́к, глас 2:

Проро́че и прови́дче вели́ких дел Бо́га на́шего,/ Илие́ великоимени́те,/ вща́нием твои́м уста́вивый водото́чныя о́блаки,/ моли́ о нас еди́наго Человеколю́бца.

И́кос:

Мно́гое челове́ков беззако́ние, Бо́жие же мно́гое человеколю́бие зря,/ проро́к смуща́шеся Илия́, ряся́ся,/ и словеса́ неми́лостивна к Ми́лостивному подви́же,/ прогне́вайся, возопи́в, на отме́щущияся Тебе́, Судие́ пра́ведный!/ Но утро́бу Блага́го ника́коже подви́же, е́же му́чити Того́ отмета́ющияся:/ при́сно бо покаа́ния всех ждет еди́ный Человеколю́бец.

Песнь 7

Ирмо́с: *Купина́ в горе́ огнеопа́льная/ и росоно́сная пещь халде́йская/ я́ве предписа́ Тя, Богоневе́сто:/ Боже́ственный бо Невеще́ственный/ в веще́ственнем чре́ве Огнь неопа́льно прия́ла еси́./ Тем из Тебе́ Ро́ждшемуся пое́м:/ благослове́н еси́, Бо́же оте́ц на́ших.*

Преспа́вно Боже́ственною ты воображе́ною си́лою обле́клся,/ пи́щею четыредесятодне́вною, Илие́ чу́дный, до́лгий ше́ствовал еси́ путь./ Те́мже в Хори́ве глаго́лал еси́:/ благослове́н Бог оте́ц на́ших.

Хлад кро́ток показа́ и то́нок Го́спода тебе́, Илие́,/ по Бо́зе ревну́ющу Вседержи́тели, не дух бу́рен, ни трус, ни огнь страща́яй./ Те́мже Иису́су кро́ткому пел еси́:/ благослове́н еси́, Бо́же оте́ц на́ших.

Богоявле́ния сподо́бился еси́ и проро́чества, я́коже вели́кий Моисе́й,/ проро́ки помазу́я Ду́хом и цари́, Илие́ чу́дный./ И, сла́вы на Фаво́ре Христо́вы зри́тель быв, пел еси́:/ благослове́н еси́, Бо́же оте́ц на́ших.

Богоро́дичен: Рождаеши без се́мене Безнача́льнаго и Преве́чнаго Го́спода,/ Отча Сы́на, му́дрость же и си́лу, напосле́док, Пречи́стая,/ па́че естества́ пло́тию, на обновле́ние земны́х./ Те́мже из Тебе́ ро́ждшемуся зове́м:/ благослове́н Бог оте́ц на́ших.

Ин

Ирмо́с: *От Иуде́и доше́дше, о́троцы/ в Вавило́не иногда́/ ве́рою Тро́ическою пла́мень пе́щный попра́ша, пою́ще:/ отце́в Бо́же, благослове́н еси́.*

Лю́ди Изра́илевы, с пятидесятонача́льником к тебе́, Боже́ственный Илие́, прише́дшия,/ огне́м с небесе́, я́ко недосто́йныя, попали́л еси́.

И́же Боговиде́нием осия́емь,/ досто́йно Боже́ственнейший проро́к был еси́, Илие́ всечестны́й,/ и Ваа́ловы же́ртвы отню́д упраздни́л еси́.

Ели́ко Дух Пресвяты́й подаде́ прорица́ти, всечестны́й проро́че Илие́,/ проре́кл еси́ о прише́ствии Сы́на Бо́жия и не погреши́л, всеблаже́нне./ Ему́же пое́м: благослове́н Бог оте́ц на́ших.

Сту́дным свяще́нником, трапе́зу Иезаве́лину непра́ведно яду́щим,/ вои́стинну судо́м Бо́жиим и проро́ка руко́ю яд сме́рти по достоя́нию отры́гнуся.

Богоро́дичен: Спаси́ мя, Ма́ти Бо́жия, содержи́ма глубино́ю согреше́ний,/ и вся́кия враго́в исхити́ зло́бы, да Твое́, спаса́емь, велича́ю заступле́ние.

Песнь 8

Ирмо́с: *Устраши́ся отроко́в благочести́вых/ сообра́знаго души́ нескве́рнаго те́ла/ и устрани́ся воспита́нный в безме́рном веществе́/ неутружде́н огнь,/ присноживу́щу же, изувя́дшу пла́меню,/ ве́чнующая песнь воспева́шеся:/ Го́спода, вся дела́, по́йте/ и превозноси́те во вся ве́ки.*

Изря́дно обре́те Аха́в ро́да отраже́ние всегуби́тельное,/ проро́ка обличе́нием, скве́рнаго уби́йства ме́рзское муче́ние:/ Фесви́тянин же от огнедохнове́нна ума́ Жизнода́телю песнь воспева́ше:/ Го́спода, вся дела́, по́йте и превозноси́те во вся ве́ки.

Дожди́т тебе́ огнь с небесе́, попаля́я, Илие́, одержи́мых пятьдеся́т сугу́бо,/ я́ко Бо́жию изря́дну служи́телю:/ Держа́щему бо присноживо́тную жизнь боголе́пно песнь взыва́л еси́:/ Го́спода, вся дела́, по́йте и превозноси́те во вся ве́ки.

Таи́нника тя показа́ Христо́с, я́ко чистоты́ сади́теля/ и де́вства Пребоже́ственное прозябе́ние на Фаво́ре Боже́ственнаго воплоще́ния,/ Боже-

ства́ непостижи́мый свет во Свое́й пло́ти показа́в тебе́, зову́щу:/ Го́спода, вся дела́, по́йте и превозноси́те во вся ве́ки.

Богоро́дичен: Всебога́тна бысть утро́ба Бо́жия Ма́тере,/ я́ко прии́мши Сло́во дебельство́м пло́ти,/ от Нея́ сме́шена земна́го зра́ка по ипоста́си яви́ся град Бо́жий,/ в не́мже Вы́шний жи́ти благоволи́./ Ему́же пое́м:/ Го́спода, вся дела́, по́йте и превозноси́те во вся ве́ки.

Ин

Ирмо́с: *Царя́ Небе́снаго,/ Его́же пою́т во́и А́нгельстии,/ хвали́те и превозноси́те во вся ве́ки.*

Иже вся ве́дый, я́ко Бог, бу́дущих и бы́ти хотя́щих ра́зум,/ тебе́, Илие́, я́ко ве́рну су́щу вверя́ет/ и дале́че су́щая, я́ко близ, показу́ет.

Благочести́вым дерзнове́нием вжили́в ум твой, блаже́нне проро́че,/ прорица́еши разстоя́щаяся, я́ко близ су́щая, всечестны́й проро́че.

Очи́стив от вся́кия скве́рны, Боже́ственный проро́че, твой ум,/ тем и весь свят был еси́,/ к Боже́ственному све́ту всех наставля́я.

Богоро́дичен: Его́же родила́ еси́, Сло́во, па́че сло́ва, Богороди́тельнице Чи́стая,/ о нас моли́, ве́рно чту́щих Тя.

Песнь 9

Ирмо́с: *Я́же пре́жде со́лнца свети́льника Бо́га возсия́вшаго,/ пло́тски к нам прише́дшаго из боку́ Деви́чу,/ неизрече́нно воплоти́вшая, Благослове́нная, Всечи́стая,/ Тя, Богоро́дице, велича́ем.*

Нетре́нное челове́ки ше́ствие на земли́ пожи́в,/ ми́лотию струю́ Иорда́нскую Фесви́тянин преше́д, ору́жник возду́шный,/ неботе́чное соверши́ стра́нное ше́ствие Ду́хом.

Благоче́стия ре́вностию Фесви́тянин опаля́емь, на огнезра́чней колесни́це взима́ется,/ ми́лоть же све́рже, е́юже, утаи́тися не возмо́же Елиссе́й, оде́явся,/ прие́млет Боже́ственную благода́ть.

Открове́нне Богови́дец Фесви́тянин с Моисе́ем зрит,/ я́же о́ко не ви́де, и у́хо не слы́ша, и на се́рдце челове́к земноро́дных не взы́де,/ воплоще́нна Го́спода, на Фаво́ре Вседержи́теля.

Богоро́дичен: Напра́снаго дре́вняго отъя́тельни-

цу осужде́ния и прама́тере исправле́ние,/ Ю́же ро́да к Бо́гу вину́ присвое́ние, к Зижди́телю мост,/ Тя, Богоро́дице, велича́ем.

Ин

Ирмо́с: ***Вои́стинну Богоро́дицу,/ Тя испове́дуем,/ спасе́ннии Тобо́ю, Де́во Чи́стая,/ с Безпло́тными ли́ки Тя велича́юще.***

Заре́ю невеще́ственною Живонача́льныя Тро́ицы, проро́че Илие́, обожа́емь,/ тем тебе́ вси к Бо́гу о ми́ре моли́твенника приво́дим, блаже́нне.

На земли́ тя А́нгела позна́хом, Боже́ственный проро́че,/ и на Небеси́ отню́д челове́ка Бо́жия, я́коже и Сам Госпо́дь рече́:/ поне́же Илия́ челове́к же́сток еси́, согреша́ющу Изра́илю терпе́ти не мо́жеши,/ взы́ди ты ко Мне, да Аз до́ле сни́ду.

На земли́, Боже́ственный проро́че, я́ко безпло́тен, пожи́л еси́/ и ны́не, на Небеса́ возноси́м, со а́нгельскими ли́ки ликовству́еши;/ нас вы́ше назира́й, пою́щих тя, блаже́нне.

Богоро́дичен: Но́сиши на объя́тиях Бо́га, нося́щаго вся́ческая,/ и пита́еши Пита́теля, Чи́стая, нам уподо́бльшася,/ Его́же моли́ лю́дем Твои́м дарова́ти всех лю́тых избавле́ние.

Свети́лен.

Подо́бен: Све́те неизме́нный:

Свет, на о́гненней четвероко́нней колесни́це/ небоше́ственна тя показа́выйору́жника, Илие́, не пожре́ вконе́ц:/ огнь бо язы́ком о́гненным привле́кл еси́ ни́зу и изсуши́л еси́ ту́чи.

Сла́ва: На Небе́сныя кру́ги о́гненною колесни́цею вознесе́лся еси́,/ ны́не твою́ соверша́ющия па́мять ве́рно назира́я, я́ко Све́та близ сый,/ свет мы́сленный нам дава́й.

И ны́не, Богоро́дичен:

И́же от Бо́га ми́рови пода́нным благи́м Ты вина́ была́ еси́, Богоро́дице,/ но и ны́не моли́ о о́бщем спасе́нии благопреме́ннаго Бо́га.

На хвали́тех стихи́ры на 6, глас 8.

Подо́бен: Что́ вас наречём:

Егда́ ты, проро́че чу́дный,/ Бо́гу добродете́лию и житие́м чи́стым/ сраствори́вся с Ним, о́бласть

прие́м,/ тварь по ра́зуму изме́рил еси́,/ и две́ри дожде́вныя во́лею затвори́л еси́,/ и свы́ше огнь низве́л еси́,/ и враги́ погуби́л еси́./ Моли́ спасти́ся душа́м на́шим.

Ре́вностию Госпо́днею распала́емь,/ беззако́нныя цари́ ты изобличи́л еси́ я́ве,/ сту́дныя свяще́нники ты умори́л еси́ те́пле,/ вжег огнь в воде́, блаже́нне,/ пи́щу же неде́ланную источи́л еси́/ и во́ды Иорда́нския ми́лотию твое́ю пресе́кл еси́./ Моли́ спасти́ся душа́м на́шим.

Егда́ ты, проро́че, показа́л еси́/ на земли́ я́ко вои́стинну ю́же на Небеси́ жизнь,/ жи́знию су́щею в тебе́ соста́вною обогате́яся,/ о́трока ме́ртва твои́м вдохнове́нием воскреси́л еси́,/ сме́рти кроме́ на ле́та лу́чша пребыва́еши,/ на колесни́цу о́гненну всел еси́,/ на высоту́ возвыша́емь./ Моли́ спасти́ся душа́м на́шим.

И́ны стихи́ры, глас 1, самогла́сны. Ге́рмана:

Илия́ ревни́вый и страсте́й самоде́ржец/ на возду́се носи́м бя́ше днесь,/ всеми́рнаго таи́нник спасе́ния начина́тель./ О, сла́вы честны́я,/ е́йже сподо́бися небопа́рный проро́к/ и проро́ков изря́дное удобре́ние!/ Сей бо во пло́ти А́нгел/ и безпло́тен челове́к показа́ся исправле́ньми./ Его́же хва́ляще, рцем:/ заступи́ нас, му́дре, в День су́дный.

Духо́вными пе́сньми проро́ки Христо́вы вси восхва́лим:/ Илия́ бо Фесви́тянин небоше́ственник бысть,/ и ми́лотию Елиссе́й благода́ть прия́т сугу́бу от Бо́га,/ и свети́льницы све́тлии вселе́нней яви́шася,/ моля́ще непреста́нно о душа́х на́ших.

Дави́дски днесь, ве́рнии,/ проро́ка Госпо́дня пе́сньми почти́м,/ Илию́ Фесви́тянина, и ревни́теля пресве́тла:/ сей бо язы́ком не́бо, я́ко ко́жу, затвори́/ и зе́млю плодови́тую непло́дну сотвори́./ О, пресла́внаго чудесе́!/ Зе́млен челове́к небесе́м одожди́ти дождя́ не даде́./ О, чудесе́! тле́нен челове́к в нетле́ние оде́яся/ и на Небеса́ востече́ о́гненною колесни́цею,/ ми́лотию же Елиссе́ю сугу́бу благода́ть дарова́в,/ царя́ облича́я,/ и лю́ди непокори́выя гла́дом растлева́ет,/ иере́и сту́дныя вся посрами́/ и вдови́ча сы́на сло́вом воскреси́./

Того́ мольба́ми, Христе́ Бо́же наш,/ в ми́ре сохрани́ оте́чество на́ше/ и побе́ды одоле́ния на враги́ да́руй.

Сла́ва, глас 8:

Проро́ков верхо́вники/ и всесве́тлыя свети́льники вселе́нныя/ в пе́снех почти́м, ве́рнии, Илию́ и Елиссе́я,/ и Христу́ возопие́м ра́достно:/ Благоутро́бне Го́споди,/ пода́ждь лю́дем Твои́м мольба́ми проро́к Твои́х/ оставле́ние грехо́в и ве́лию ми́лость.

И ны́не, Богоро́дичен: Влады́чице, приими́ моли́твы раб Твои́х:

Славосло́вие вели́кое. И отпу́ст.

НА ЛИТУРГИ́И

Блаже́нны пе́рваго кано́на, песнь 3-я, и второ́го, 6-я. Проки́мен, глас 4: Ты еси́ иере́й во век,/ по чи́ну Мелхиседе́кову. Стих: Рече́ Госпо́дь Го́сподеви моему́: седи́ одесну́ю Мене́, до́ндеже положу́ враги́ Твоя́ подно́жие ног Твои́х. Апо́стол Иа́ковля посла́ния, зача́ло 57. Аллилу́ия, глас 4: Моисе́й и Ааро́н во иере́ех Его́ и Саму́ил в призыва́ющих И́мя Его́. Ева́нгелие от Луки́, зача́ло 14. Прича́стен: В па́мять ве́чную бу́дет пра́ведник:

Ве́стно бу́ди, я́ко в гре́ческих Мине́ях печа́тных и *зри* уста́вах рукопи́сных, та́кожде и в славе́нских рукопи́сных и в печа́тных уста́вах, положена́ слу́жба Илии́ проро́ка шестери́чная со Окто́ихом.

Ве́чер: Обы́чная кафи́зма. На Го́споди, воззва́х: стихи́ры на 6, глас 1. Подо́бен: Небе́сных чино́в: И самогла́сны, глас 2. Сла́ва, глас 6: Прииди́те, правосла́вных: И ны́не, Богоро́дичен или́ Крестобогоро́дичен. На стихо́вне Окто́иха. Сла́ва, глас 6: Проро́че, пропове́дниче Христо́в: И ны́не, Богоро́дичен. Тропа́рь, глас 4: Во пло́ти А́нгел: Сла́ва, и ны́не, Богоро́дичен или́ Крестобогоро́дичен.

На у́трени, на Бог Госпо́дь: тропа́рь проро́ка, два́жды. Сла́ва, и ны́не, Богоро́дичен или́ Крестобогоро́дичен, обы́чныя кафи́змы и седа́льны Окто́иха. Оба кано́на Окто́иха и свята́го на 6. По 3-й пе́сни седа́лен. По 6-й пе́сни конда́к, и и́кос, и про́лог. По 9-й пе́сни свети́лен проро́ка. На хвали́тех стихи́ры на 6. Сла́ва, глас 8: Проро́ков верхо́вники: И ны́не, Богоро́дичен. На стихо́вне Окто́иха. Сла́ва, глас 4: На о́гненней колесни́це:

На Литурги́и: Блаже́нны проро́ка, от кано́на пе́сни 3-я и 6-я. Проки́мен, глас 4: Ты еси́ иере́й во век,/ по чи́ну Мелхиседе́кову. Стих: Рече́ Госпо́дь Го́сподеви моему́: седи́ одесну́ю Мене́: Апо́стол Собо́рнаго посла́ния Иа́ковля,

зача́ло 57. Аллилу́ия, глас 5: Моисе́й и Ааро́н во иере́ех Его́: Ева́нгелие от Луки́, зача́ло 14. Причáстен: В па́мять *зри* ве́чную: В не́каих же уста́вех обрета́ются и чте́ния 3 на вечéрни, и славосло́вие на у́трени.

Моли́тва

О прехва́льный и пречу́дный проро́че Бо́жий Илие́, просия́вый на земли́ равноа́нгельным жити-е́м твои́м, пла́меннейшею ре́вностию по Го́споде Бо́зе Вседержи́теле, ещé же зна́мении и чудесы́ пресла́вными, та́же, по кра́йнему благоволе́нию к тебé Бо́жию, преесте́ственно восхище́нный на о́гненней колесни́це с пло́тию твое́ю на не́бо, сподо́бивыйся бесе́довати с преобрази́вшимся на Фаво́ре Спаси́телем ми́ра и ны́не в ра́йских селе́ниих вы́ну пребыва́яй и предстоя́й Престо́лу Небе́снаго Царя́! Услы́ши нас, гре́шных и непотре́бных, в час сей предстоя́щих пред свято́ю твое́ю ико́ною и усе́рдно прибега́ющих к ходата́йству твоему́. Моли́ о нас Человеколю́бца Бо́га, да пода́ст нам дух покая́ния и сокруше́ния о гресе́х на́ших и всеси́льною Свое́ю благода́тию да помо́жет нам оста́вити пути́ нече́стия, приспева́ти же во вся́ком де́ле бла́зе, да укрепи́т нас в борьбе́ со страстьми́ и похотьми́ на́шими; да всади́т в се́рдце на́ше дух смире́ния и кро́тости, дух братолю́бия и незло́бия, дух терпе́ния и целому́дрия, дух ре́вности к сла́ве Бо́жией и спасе́нию бли́жних. Упразднú молúтвами твои́ми, проро́че, злы́я обы́чаи ми́ра, па́че же поги́бельный и тлетво́рный дух ве́ка сего́, зараżáющий христиа́нский род неуваже́нием к Боже́ственней Правосла́вней ве́ре, к уста́вом Святы́я Це́ркве и к за́поведем Госпо́дним, непочте́нием к роди́телем и власте́м предержа́щим и низверга́ющий люде́й в бе́здну нече́стия, развраще́ния и поги́бели. Отврати́ от нас, пречу́дне проро́че, предста́тельством твои́м пра́ведный гнев Бо́жий и изба́ви вся гра́ды и ве́си от бездо́ждия и гла́да, от стра́шных бурь и землетрясе́ний, от смертоно́сных язв и боле́зней, от наше́ствия врагóв и междоусо́бныя бра́ни. Испроси́, проро́че Бо́жий, от Го́спода па́стырем на́шим святу́ю ре́вность по Бо́зе, серде́чное попече́ние о спасе́нии пасо́мых, му́дрость в учéнии и управле́нии, благо-

че́стие и кре́пость во искуше́ниих, судия́м испроси́ нелицеприя́тие и безкоры́стие, правоту́ и страда́ние к оби́димым, всем нача́льствующим попече́ние о подчине́нных, ми́лость и правосу́дие, подчине́нным же поко́рность и послуша́ние ко власте́м и усе́рдное исполне́ние свои́х обя́занностей; да, та́ко в ми́ре и благоче́стии пожи́вше в сем ве́це, сподо́бимся прича́стия ве́чных благ в Ца́рствии Го́спода и Спа́са на́шего Иису́са Христа́, Ему́же подоба́ет честь и поклоне́ние, со Безнача́льным Его́ Отце́м и Пресвяты́м Ду́хом, во ве́ки веко́в. Ами́нь.

И́на моли́тва, во вре́мя бездо́ждия.

О вели́кий и пресла́вный проро́че Бо́жий Илие́, ре́вности ра́ди твое́я по сла́ве Го́спода Бо́га Вседержи́теля не терпе́вый зре́ти идолослуже́ния и нече́стия сыно́в Изра́илевых, облича́вый законопресту́пнаго царя́ Аха́ва и в наказа́ние тех триле́тний глад на зе́млю Изра́илеву моли́твою твое́ю от Го́спода испроси́вый, да, отве́ргше ме́рзкия и́долы и отсту́пльше от непра́вд и беззако́ний, обрати́тся ко Еди́ному И́стинному Бо́гу и исполне́нию святы́х Его́ за́поведей, вдови́цу Саре́птскую в гла́де пречу́дно препита́вый и сы́на ея́ уме́рша моли́твою твое́ю воскреси́вый, по проше́ствии же пронаречённаго вре́мене гла́да, собра́нный на го́ру Карми́льскую наро́д изра́ильский в богоотсту́пстве и нече́стии укори́вый, та́же огнь моли́твою на же́ртву твою́ с небесе́ испроси́вый и чу́дом сим Изра́иля ко Го́споду обрати́вый, сту́дныя же проро́ки Ваа́ловы посрами́вый и умертви́вый, по сих же моли́твою па́ки не́бо разреши́вый и оби́льный дождь на зе́млю испроси́вый и лю́ди Изра́илевы возвесели́вый! К тебе́, преди́вный уго́дниче Бо́жий, усе́рдно прибега́ем, гре́шнии и смире́ннии, томи́ми бездо́ждием и зно́ем: испове́дуем, я́ко недосто́йни есмы́ ми́лости и благодея́ний Бо́жиих, досто́йни же па́че лю́тых прещи́ний гне́ва Его́, ско́рби же и ну́жды и вся́ких зол и боле́зней. Не бо ходи́хом в стра́се Бо́жии и в путе́х за́поведей Его́, но в по́хотех развращённых серде́ц на́ших и вся́кий вид греха́ безчи́сленно сотвори́хом; беззла-

ко́ния на́ша превзыдо́ша главу́ на́шу, и не́смы досто́йни яви́тися пред лице́ Бо́жие и зре́ти на не́бо. Испове́дуем, я́ко и мы, я́коже дре́вний Изра́иль, отступи́хом от Го́спода Бо́га на́шего, а́ще не ве́рою, то беззако́ньми на́шими, и а́ще не покланя́емся Ваа́лу и други́м ме́рзким и́долом, то раболе́пствуем страсте́м и по́хотем на́шим, служа́ще и́долу чревоуго́дия и сластолю́бия, и́долу корыстолю́бия и честолю́бия, и́долу го́рдости и тщесла́вия, и вслед хо́дим богопроти́вным инопле́менным обы́чаем и поги́бельному ду́ху вре́мене. Испове́дуем, я́ко сего́ ра́ди заключи́ся не́бо и сотвори́ся а́ки ме́дяно, я́ко заключи́ся се́рдце на́ше от милосе́рдия и и́стинныя любве́ ко бли́жнему; сего́ ра́ди отверде́ земля́ и соде́лася безпло́дна, я́ко не прино́сим Го́споду на́шему плодо́в до́брых дел; сего́ ра́ди несть дождя́ и росы́, я́ко не и́мамы слез умиле́ния и животво́рныя росы́ Богомы́слия; сего́ ра́ди увяде́ всяк злак и трава́ се́льная, я́ко и́зсше в нас вся́кое благо́е чу́вство; сего́ ра́ди омрачи́ся возду́х, я́ко ум наш омрачи́ся сту́дными помышле́ньми и се́рдце на́ше оскверни́ся беззако́нными похоте́ньми. Испове́дуем, я́ко и тебе́, проро́че Бо́жий, проси́ти мы недосто́йни есмы́. Ты бо, подобостра́стен быв нам челове́к, А́нгелом в жити́и твое́м уподо́бился еси́ и, а́ки безпло́тный, на не́бо восхище́н еси́, мы же сту́дными по́мыслы и дея́ньми на́шими безслове́сным ското́м уподо́бихомся и ду́шу на́шу я́ко плоть сотвори́хом. Ты посто́м и бде́нием удиви́л еси́ А́нгелов и челове́ков, мы же, предаю́щеся невоздержа́нию и сластолю́бию, ското́м несмы́сленным уподобля́емся. Ты презе́льною ре́вностию о сла́ве Бо́жией вы́ну горе́л еси́, мы же небреже́м о сла́ве на́шего Творца́ и Го́спода и стыди́мся испове́дывати достопокланя́емое И́мя Его́. Ты нече́стие и злы́я обы́чаи искорена́л еси́, мы же ра́бствуем ду́ху ве́ка сего́, поставля́юще богопроти́вныя обы́чаи ми́ра па́че за́поведей Бо́жиих и уста́вов Святы́я Це́ркве. И кий грех и непра́вду не сотвори́хом мы, ока́ннии? Истощи́хом беззако́ньми на́шими долготерпе́ние Бо́жие. Те́мже правосу́дный Госпо́дь прогне́вася на нас и во гне́ве Свое́м наказа́ нас. Оба́че ве́дуще

ве́лие дерзнове́ние твое́ пред Го́сподем и наде́ющеся на любо́вь твою́ к ро́ду челове́ческому, дерза́ем моли́ти тя, прехва́льне проро́че: ми́лостив бу́ди к нам, недосто́йным и непотре́бным. Умоли́ Великодарови́таго и Всещедраго Бо́га, да не до конца́ прогне́вается на ны и не погуби́т нас со беззако́ньми на́шими, но да низпо́слет на жа́ждущую и изсо́хшую зе́млю дождь оби́льный и ми́рный, да да́рует ей плодоно́сие и благорастворе́ние возду́ха. Преклони́ де́йственным твои́м ходата́йством на ми́лость Царя́ Небе́снаго, а́ще не ра́ди нас, гре́шных и сквёрных, но ра́ди избра́нных рабо́в Его́, не преклони́вших коле́на своя́ пред Ваа́лом ми́ра сего́, ра́ди незло́бивых и несмы́сленных младе́нцев, ра́ди безсловесных ското́в и птиц небе́сных, стра́ждущих за на́ша беззако́ния и истаева́ющих от гла́да, зно́я и жа́жды. Испроси́ нам твои́ми благоприя́тными моли́твами от Го́спода дух пока́яния и серде́чнаго умиле́ния, дух кро́тости и воздержа́ния, дух любве́ и терпе́ния, дух стра́ха Бо́жия и благоче́стия, да та́ко, возврати́вшеся от стезе́й нече́стия на пра́вый путь добродете́ли, хо́дим во све́те за́поведей Бо́жиих и дости́гнем обетова́нных нам благи́х, благоволе́нием Безнача́льнаго Бо́га Отца́, человеколю́бием Единоро́днаго Сы́на Его́ и благода́тию Всесвята́го Ду́ха, ны́не, и при́сно, и во ве́ки веко́в. Ами́нь.

Святой пророк Илия. Немного найдется таких святых, в чьей жизни так тесно переплелись бы судьбы Ветхого и Нового Заветов, как у пророка Илии. Родившийся за девять веков до пришествия в мир Христа Спасителя, пророк Илия видел славу Его Преображения на горе Фавор (Мф. 17, 3; Мк. 9, 4; Лк. 9, 30). Святой пророк первым в Ветхом Завете совершил чудо воскрешения мертвого (3 Цар. 17, 20—23), и сам был живым взят на Небо, прообразуя этим грядущее Воскресение Христово и всеобщее разрушение владычества смерти. Его горячий призыв к покаянию и грозные обличения были обращены к современникам, его соотечественникам, погрязшим в нечестии и идолопоклонстве. Такие же обличения и призыв к покаянию услышат жители Земли перед Вторым пришествием Христовым, когда многие, уклонившись от истинной веры и благочестия, будут жить во тьме заблуждений и пороков. Как в Ветхом Завете, так и в Новозаветной Церкви святой пророк Илия почитается за свою несокрушимую твердость веры, безупречную строгость девственной жизни, огненную ревность о славе Божией. Его часто сравнивают с «величайшим из рожденных женами» Предтечей и Крестителем Господним Иоанном, о котором сказано, что он пришел «в духе и силе Илии» (Лк. 1, 17).

Святой пророк Илия родился в X веке до Рождества Христова в Фесвии Галаадской, происходил из колена Левиина. По преданию, его отец Совах при рождении сына ви-

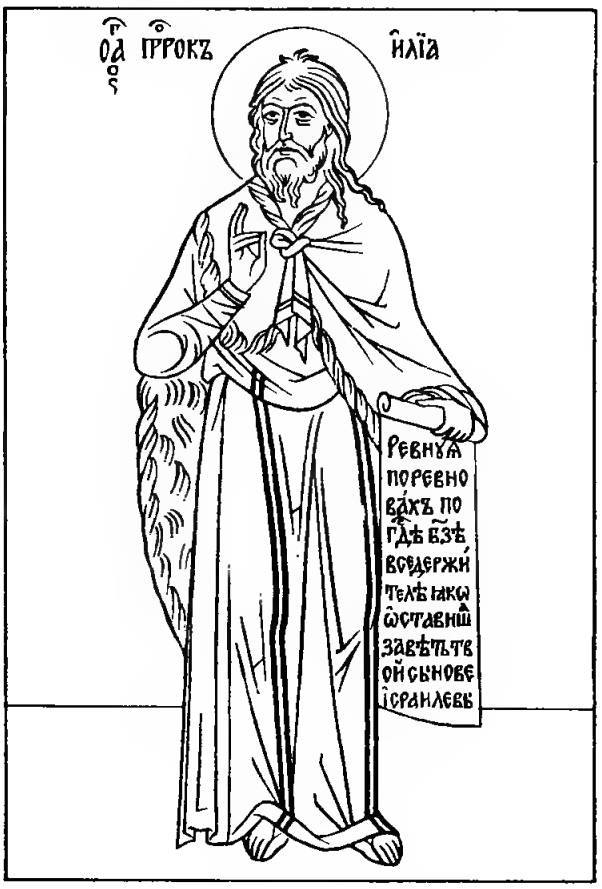

дел, как светлые ангелы беседовали с младенцем, пеленали его огнем и питали пламенем огненным. С юных лет святой Илия удалился на пустынную гору Кармил, где возрастал и укреплялся духовно, проводя жизнь в строгом посте, молитве и богомыслии.

После смерти царя Соломона († 931) государство разделилось на два царства — Иудейское со столицей в Иерусалиме и Израильское со столицей в Самарии. И если в Иудее в какой-то мере сохранялось прежнее благочестие, то Израильское царство очень быстро уклонилось от веры отцов к служению языческим богам. Особенно возросло нечестие при царе Ахаве, жена которого Иезавель, будучи язычницей, усиленно насаждала культ идола Ваала.

Святой пророк Илия, ревнуя о славе Истинного Бога, выступил на общественное служение грозным и смелым обличителем резко усилившихся идолопоклонства и нравственной распущенности. Он объявил царю, что в наказание за беззакония израильтян длительное время не будет ни дождя, ни росы, и прекратится это бедствие только по молитве пророка (3 Цар. 17, 1). Ахав не послушался пророческого гласа и не раскаялся. Тогда грозный приговор святого Илии был приведен в исполнение — три с половиной года народ израильский страдал от зноя, засухи и голода. Сам пророк, по повелению Божию укрылся от гнева единоплеменников и преследований Ахава в уединенном месте у потока Хораф, куда каждое утро и каждый вечер вороны приносили ему пищу — хлеб и мясо. По изъяснению святителя Иоанна Златоуста, Господь повелел заботиться о пропитании пророка именно воронам для того, чтобы научить его быть более милосердным и снисходительным. «Смотри, Илия,— говорит святитель как бы от лица Самого Бога,— на их (воронов) человеколюбие; те, которые не имеют любви к собственным птенцам, тебе служат, как гостеприимцы... Подражай перемене воронов, и будь снисходительным к иудеям».

Примерно через год, когда высох поток Хораф, Господь послал пророка Илию в небольшой финикийский город Сарепту Сидонскую к бедной вдове, которая вместе со своим семейством находилась в крайней нужде. Пророк Илия, желая испытать веру и добродетель вдовицы, велел ей из последних остатков муки и масла испечь хлеб для него. Вдовица исполнила повеление, и ее самоотвержение не осталось без награды: по слову пророка мука и масло в этом доме чудесным образом постоянно пополнялись во все время голода и засухи. Вскоре Господь послал новое испытание веры вдовы: умер ее сын. В безутешном горе она решила, что святость пророка Илии, несовместимая с ее греховной жизнью, стала причиной смерти отрока. Вместо ответа святой пророк взял на руки ее умершего сына и после троекратной усиленной молитвы воскресил его (3 Цар. 17, 17—24).

По прошествии трех лет засухи Господь послал святого Илию к Ахаву возвестить о прекращении бедствия. При этом пророк велел царю провести «испытание веры». На горе Кармил собрались все жители Израиля и все жрецы Ваала. Когда соорудили два жертвенника, святой Илия предложил жрецам Ваала помолиться своим богам о схождении с неба огня на жертву. Жрецы молились целый день, но огня не было. Тогда святой

пророк Илия приказал полить приготовленный им жертвенник большим количеством воды, так что она наполнила весь ров вокруг жертвенника. Затем он обратился с горячей молитвой к Истинному Богу и тотчас с неба сошел огонь и попалил жертву и даже каменный жертвенник и воду вокруг него. Видя это, народ в страхе упал на землю и восклицал: «Воистину Господь есть Бог!» (3 Цар. 18, 39). Пророк Илия приказал схватить жрецов Ваала и умертвил их у потока Киссова. По молитве святого небо разверзлось и пошел дождь.

Несмотря на горячую ревность пророка и обилие благодати Божией, укреплявшей его, он не был чужд и естественной человеческой немощи, особенно проявлявшейся в Ветхом Завете, до пришествия Спасителя. Пророк Илия после совершенного чуда на горе Кармил ожидал обращения Израиля к Богу, но произошло иначе. Ожесточенное сердце Иезавели пылало гневом и она грозила убить пророка за истребление жрецов Ваала. Слабовольный Ахав, покаявшийся было от грозного знамения, стал на сторону жены, и пророк Илия должен был бежать на юг Иудеи, в Вирсавию. Ему представились беспомощными все его усилия по искоренению нечестия, и в сильной печали он ушел в пустыню и там взывал к Богу: «Довольно уже, Господи, возьми душу мою, ибо я не лучше отцов моих» (3 Цар. 19, 4). Господь утешил святого видением Ангела, который укрепил его пищей и повелел идти в дальний путь. 40 дней и 40 ночей шел пророк Илия и, дойдя до горы Хорив, поселился в пещере. Здесь Господь особым видением снова призвал его быть более милосердным. В чувственных образах — буре, землетрясении и огне — ему был открыт смысл его пророческого служения. Для контраста с этими видениями Господь явился ему в веянии тихого ветра, давая понять, что сердца грешников смягчаются и обращаются к покаянию более действием милосердия Божия, а грозные явления силы Божией способны привести скорее в ужас и отчаяние. В этом же видении Господь открыл пророку, что не один он почитает Истинного Бога: есть еще семь тысяч человек в Израиле, которые не преклонили колена перед Ваалом. По повелению Божию пророк Илия снова пошел в Израиль, чтобы посвятить на пророческое служение Елисея.

Еще дважды приходил святой пророк Илия ко двору израильских царей. Первый раз — чтобы обличить Ахава в незаконном убийстве Навуфея и присвоении его виноградника (3 Цар., 21). Услышав обличение пророка, Ахав раскаялся и смирился, и за это Бог смягчил Свой гнев. Во второй раз — чтобы обличить нового царя Охози́ю, сына Ахава и Иезавели за то, что тот в болезни обратился не к Истинному Богу, а к Аккаронскому идолу. Святой пророк предсказал Охозии смертельный исход его болезни за такое неверие, и вскоре слово пророка сбылось (4 Цар., 1).

За свою пламенную духовную ревность о славе Божией пророк Илия был взят живым на Небо в огненной колеснице. Его ученик Елисей был свидетелем этого восхождения и вместе с упавшей из колесницы милотью святого Илии получил пророческий дар вдвое больший, чем имел пророк Илия.

По преданию Церкви, пророк Илия вместе с праотцем Енохом, который тоже был взят живым на Небо (Быт. 5, 24), будет Предтечею Второго Пришествия Христа на Землю. Три с половиной года святые Енох и Илия будут проповедовать покаяние и совершат много чудес. Своей проповедью они будут обращать людей к истинной вере. Им будет дана власть, как и при земной жизни пророка Илии, «затворити небо, чтобы не шел дождь во дни пророчествия их» (Откр. 11,6). Через три с половиной года их проповеди антихрист сразится с ними и убьет их, но силой Божией они воскреснут через три с половиной дня в ознаменование того, что владычество лжи и насилия перед кончиной мира будет недолговечным (Откр. 11, 11).

Иконописная традиция часто изображает святого пророка Илию возносящимся на огненной колеснице на Небо.

К памяти святого пророка Илии русский православный народ всегда относился с благоговением. Он почитался славянами еще в дохристианскую эпоху нашей отечественной истории. Первый храм в Киеве еще при

князе Игоре (†945) был посвящен святому пророку Илии, в летописи преподобного Нестора этот храм назван соборным, т. е. главным. В Константинополе, где на службе у греческих императоров до X века было много варягов-руссов, также была устроена церковь во имя пророка Илии, которая предназначалась для крещеных русских людей, о чем известно из договора киевлян с греками в 944 году.

После Крещения Руси в 988 году Ильинские храмы стали во множестве воздвигаться по всей стране. В святом пророке Илии верующий русский народ с древних времен почитает покровителя урожая, поэтому с особым усердием и любовью обращается к угоднику Божию в день его памяти с молитвой о благословении нового урожая. О глубине почитания праздника пророка Илии свидетельствуют рукописные церковные месяцесловы (календари), в которых этот праздник называется «святое восхождение пророка Илии» или «огненное восхождение святого пророка Илии». Обычно в день праздника совершаются крестные ходы и водоосвящение в тех местах, где расположены Ильинские храмы.

Об истории установления одного из таких крестных ходов известно из отечественной истории следующее. В 1664 году Москву и ее окрестности постигла ужасная засуха, продолжавшаяся с 15 мая по 20 июля. Достоверность этого события подтверждается историческими свидетельствами. Происшедшее бедствие побудило москвичей к всенародной горячей молитве, и жители Москвы положили особенно чтить того святого, в день памяти которого прекратится засуха и ниспошлется дождь. 20 июля пошел обильный дождь, земля ожила и множество народа благодарило Бога за милосердие. Усматривая в этом событии Промысл Божий и дерзновенные молитвы святого пророка Илии, было положено совершать крестный ход из Успенского собора в церковь пророка Илии на Воронковом поле. При установлении этого крестного хода царь Алексей Михайлович сказал: «Как некогда пророк Илия ниспослал дождь на поля израильского царства, так же точно и ныне тот пророк оросил посохшие поля Российского государства».

О преемственности почитания памяти святого пророка Илии в Православной Церкви свидетельствуют слова прибывшего в Россию с Востока в 1864 году митрополита Амидского Макария. В ответ на вопрос Митрополита Московского Филарета (Дроздова), празднуется ли на Востоке так торжественно память святого пророка Илии, восточный иерарх ответил: «В этом праздновании Православная Русь является истинной наследницей Восточного Православия и ни в чем не отстает от Восточной Церкви. Она унаследовала от Восточного Православия не сухие и суровые, как многим хочется думать, предания, а живые начала православной жизни, которые выработаны и выстраданы высокою свободою о Христе. Православные руссы приняли эти начала жизни с подобающим благоговением к их святыне, впитали в себя соки этой жизни и воплотили их в торжественности обрядов и в узаконениях, которые... всегда благоухают ароматом высокой, свободной, светлой жизни и питают и наполняют... обыкновенную жизнь смиренных обитателей Земли и мирской области сладкими ощущениями святыни и радости Небесной жизни. Так, можно согласиться, что древние русские православные унаследовали от восточных христиан благоговейное уважение к памяти святого пророка Илии».

Литература

1. Сказание о жизни и чудесах святого славного пророка Божия Илии. М., 1859.

2. Надеждин Ф. Главнейшие черты из жизни святого славного пророка Божия Илии, взятые из Священного Писания и творений святых отцов. СПб., 1849.

3. Барсов М. Сборник статей по истолковательному и назидательному чтению Деяний святых апостолов и Апокалипсиса. Симбирск, 1894.

4. Димитрий (Самбикин), архиепископ. Месяцеслов святых, всею Русскою Церковью или местно чтимых. Вып. 11, июль. Тверь, 1901.

Преподо́бнаго Авраа́мия, игу́мена Городе́цкаго, Чу́хломскаго

НА МА́ЛОЙ ВЕЧЕ́РНИ

На Го́споди, воззва́х: стихи́ры на 4, глас 4:

Ду́шу твою́ от скве́рны грехо́вныя сохрани́в невреждённу, / Ду́ха Бо́жия жили́ще был еси́, / преподо́бне о́тче Авраа́мие, / любве́ же ра́ди Христо́вы / вся, я́же в ми́ре кра́сная, презре́в, / по́двиги и́ноческия и непреста́нное славосло́вие Бо́жие возлюби́л еси́, / те́мже и Бог тебе́ возлюби́ / и я́ко уго́дника Своего́ ве́рнаго во стране́ на́шей просла́ви. / Того́ моли́, блаже́нне, о душа́х на́ших.

Безмо́лвия пусты́ннаго люби́тель, / смире́ния Христо́ва рачи́тель, / мона́хов наста́вник и оби́телей святы́х строи́тель прему́дрый, / всем же лю́дем правове́рным / вождь ко спасе́нию яви́лся еси́, о́тче Авраа́мие, / в себе само́м о́браз добродете́лей всем показу́я / и плоды́ благоприя́тны Бо́гови принося́. / Того́ моли́, блаже́нне, о душа́х на́ших.

Собра́в в пусты́нях мона́хов мно́жества / и оби́тели святы́я устро́ив прему́дро, / непреста́нными моли́твами, / посто́м же и мно́гими слеза́ми / Христу́ благоугоди́л еси́ / и собра́нная ча́да твоя́ / благоче́стно жи́тельствовати научи́л еси́, / те́мже и мздовоздая́ние по́двигов твои́х / от руку́ Его́ досто́йно прия́л еси́. / Того́ моли́, блаже́нне, о душа́х на́ших.

Сла́ва, глас 6:

На земли́, а́ки безпло́тен, пожи́л еси́, / преподо́бне Авраа́мие, / посто́м и моли́твами Бо́гу угожда́я, / и сего́ ра́ди ны́не на Небесе́х со А́нгелы всели́лся еси́, / све́тло лику́я во оби́телех ра́йских; / но я́ко дерзнове́ние име́яй ко Христу́ Бо́гу, / мир испроси́ душа́м на́шим.

И ны́не, Богоро́дичен,
глас то́йже:

О́чи се́рдца моего́ к Тебе́ возвожу́, Влады́чице:/ не пре́зри ма́лаго моего́ моле́ния/ и в час о́ный, егда́ су́дит Сын Твой ми́ру,/ бу́ди ми покро́в и Помо́щница.

На стихо́вне стихи́ры, глас 2:

Житие́ непоро́чно, терпе́ние и благоду́шие,/ любо́вь ко всем и милосе́рдие,/ незло́бие же со смире́нием/ и самоотвержи́ение кра́йнее стяжа́в,/ я́ко А́нгел, на земли́ пожи́л еси́/ и друг Бо́жий наре́клся еси́,/ блаже́нне Авраа́мие,/ моли́твенниче о душа́х на́ших.

Стих: Честна́ пред Го́сподем/ смерть преподо́бных Его́.

Нося́ крест на ра́мех твои́х,/ после́довал еси́ Христу́ невозвра́тным по́мыслом,/ житейския сла́дости презре́в/ и плотски́я стра́сти отнюд отри́нув,/ те́мже и благода́ть от Бо́га прия́л еси́/ неду́ги разли́чныя исцеля́ти/ и ду́хи лука́выя от челове́к прогоня́ти,/ Авраа́мие блаже́нне,/ моли́твенниче о душа́х на́ших.

Стих: Восхва́лятся преподо́бнии во сла́ве/ и возра́дуются на ло́жах свои́х.

Чистото́ю душе́вною, я́ко броня́ми, оде́явся/ и непреста́нными моли́твами к Бо́гу, я́ко мече́м, вооружи́вся,/ бесо́вская ополче́ния вся му́жественно отрази́л еси́,/ и струя́ми слез твои́х сия́ вконе́ц потопи́л еси́,/ и чуде́с дар от Го́спода прия́л еси́,/ Авраа́мие блаже́нне,/ моли́твенниче о душа́х на́ших.

Сла́ва, глас то́йже:

От младе́нства Бо́гом храни́м был еси́,/ и, я́ко овча́ незло́биво,/ на па́жити душеспаси́тельней и́ноческаго жития́/ до́бре упа́слся еси́,/ и подви́жник у́бо чу́дный в животе́ сем,/ по преставле́нии же и чудотво́рец показа́лся еси́ изря́ден,/ и к ли́ком небожи́телей святы́х сопричте́н был еси́,/ Авраа́мие блаже́нне,/ моли́твенниче о душа́х на́ших.

И ны́не, Богоро́дичен:

Все упова́ние мое́ на Тя возлага́ю,/ Ма́ти Бо́жия,/ сохрани́ мя под кро́вом Твои́м.

Тропа́рь пи́сан на вели́цей вече́рни. Сла́ва, и ны́не, Богоро́дичен.

НА ВЕЛИ́ЦЕЙ ВЕЧЕ́РНИ

Блаже́н муж: 1-й антифо́н. На Го́споди, воззва́х: стихиры на 8, глас 6:

Преподо́бне о́тче Авраа́мие,/ а́ще бы пусты́ня возмогла́ пове́дати твоя́ труды́ и боле́зни,/ всено́щная стоя́ния и сле́зныя пото́ки,/ в пе́рси бие́ния и из глубины́ души́ воздыха́ния,/ вои́стинну о сем немо́лчно вопия́ла бы нам,/ я́ко твоему́ житию́ диви́шася А́нгели и чуди́шася челове́цы:/ па́че бо естества́ челове́ча подвиза́лся еси́/ и вся ко́зни вра́жия победи́л еси́./ Моли́ Христа́ Бо́га, всеблаже́нне,/ спасти́ся душа́м на́шим.

Преподо́бне о́тче Авраа́мие,/ сле́зными пото́ки ду́шу твою́ от страсте́й очи́стив,/ на высоту́ добродете́телей возше́л еси́,/ и кра́сныя плоды́ пусты́ннаго добродела́ния твоего́/ Бо́гу принесл еси́,/ и Го́рний Иерусали́м прекра́сный/ в жили́ще ве́чное себе́ стяжа́л еси́,/ иде́же со А́нгелы водворя́яся,/ челове́ки чуде́с твои́х благода́тию посеща́еши;/ но, я́ко име́яй дерзнове́ние ко Го́споду,/ моли́ Того́, всеблаже́нне,/ спасти́ся душа́м на́шим.

Преподо́бне о́тче Авраа́мие,/ в пусты́ню всели́вся,/ пи́щу себе́ го́рькое бы́лие избра́л еси́/ и хлеб сух с водо́ю еди́ножды в седми́цу вкуша́л еси́,/ те́мже стра́сти теле́сныя до конца́ увяди́в,/ безстра́стия благода́тнаго дости́гл еси́/ и, я́ко А́нгел на земли́ пожи́в,/ чудесы́ мно́гими по успе́нии твое́м просла́вился еси́./ Но моли́ просла́вльшаго тя Влады́ку, всеблаже́нне,/ спасти́ся душа́м на́шим.

В пусты́ни обита́я/ и моли́твы непреста́нныя Христу́ Бо́гу и Пресвяте́й Богоро́дице/ от се́рдца возсыла́я,/ сподо́бился еси́ глас Небе́сный услы́шати, глаго́лющ:/ Авраа́мие, взы́ди на го́ру,/ иде́же ико́на Ма́тере Госпо́дни стои́т./ Ты же, преподо́бне, зна́мением кре́стным огради́вся,/ на

го́ру возше́л еси́ / и рече́нную ико́ну обре́л еси́, / на дре́ве стоя́щу и неизрече́нным све́том сия́ющу, / е́йже со стра́хом и ра́достию, умиле́нием же и мно́гими слеза́ми, / пад, поклони́лся еси́, / и оби́тель свяТу́ю на ме́сте том / во и́мя Пречи́стыя созда́л еси́. / С Не́юже моли́, всеблаже́нне, Христа́ Бо́га / спасти́ся душа́м на́шим.

Сла́ва, глас 8:

Мона́хов ли́цы наста́вника тя стяжа́ша, / преподо́бне о́тче наш Авраа́мие, / и, твои́м сло́вом и житие́м наставля́еми, / благоугожда́ти Христу́ научи́шася: / блаже́н еси́, путе́м живота́ ве́чнаго ходи́вый / и Влады́це твоему́ ве́рно порабо́тавый, / А́нгелов собесе́дниче, Се́ргия чу́днаго сотаи́нниче. / С ни́миже моли́ся Го́сподеви / поми́ловатися душа́м на́шим.

И ны́не, Богоро́дичен: Царь Небе́сный:

Вход. Прокими́н дне. И чте́ния 3 преподо́бническая *(зри страницы 333—334).*

На литии́ стихи́ра хра́му, та́же преподо́бному стихи́ры, глас 5:

Све́тлая па́мять успе́ния твоего́, / преподо́бне о́тче наш Авраа́мие, / сердца́ на́ша весели́т духо́вно: / зрим бо честну́ю ра́ку мощей твои́х, / исцеля́ющу неду́жныя, с ве́рою к ней притека́ющия, / и сла́вим Го́спода, тя просла́вльшаго, / труды́ и по́двиги твоя́ увенча́вшаго / толи́кою чуде́с благода́тию.

Кто не воспое́т, кто не просла́вит / пресла́вная чудеса́ твоя́, сла́вне Авраа́мие? / По честне́м бо преставле́нии твое́м / врач безме́зден и засту́пник милосе́рд яви́лся еси́ нам, / подава́я оби́льно больны́м исцеле́ние, / слепы́м прозре́ние, хромы́м хожде́ние, / ду́хи нечи́стыя от челове́к прогоня́я, / от бездо́ждий же и смертоно́сных пове́трий / окре́стныя лю́ди моли́твами твои́ми сохраня́я.

Земны́й а́нгел и Небе́сный челове́к был еси́, / о́браз Бо́жий в души́ твое́й сохрани́в невреди́мо, / и Христу́ самораспя́тием твои́м пусты́нным, / ели́ко мо́щно, уподо́бился еси́, / и ма́слина плодови́та вои́стинну в дому́ Бо́жии показа́лся еси́; / те́мже и

чудéс дарова́нием украси́ тя Вели́кий Щедрода́тель Бог,/ Его́же лицезре́ния ны́не наслажда́яся,/ не забу́ди и нас, Авраа́мие,/ с любо́вию пра́здну-ющих па́мять твою́.

Сла́ва, и ны́не, Богоро́дичен:

Ра́дуйся, две́ре Госпо́дня непроходи́мая;/ ра́дуйся, стено́ и покро́ве притека́ющих к Тебе́;/ ра́-дуйся, необурева́емое приста́нище и Неис-кусобра́чная,/ ро́ждшая пло́тию Творца́ Твое-го́ и Бо́га,/ моля́щи не оскудева́й о воспева́ющих/ и кла́няющихся Рождеству́ Твоему́.

На стихо́вне стихи́ры, глас 4:

От ю́ности, преподо́бне, Бо́га возлюби́л еси́,/ и, Его́ ра́ди вся блага́я ми́ра сего́ во уме́ты вмени́в,/ благоугоди́ти Ему́ всеусе́рдно потща́лся еси́,/ и за́поведи Его́ святы́я соблю́л еси́,/ те́мже и жела́-ния твоего́ исполне́ние прия́л еси́/ и е́же иска́л, того́ дости́гл еси́,/ сподо́бився бы́ти друг Бо́жий/ и насле́дник Ца́рствия Небе́снаго,/ его́же и нас сподо́би моли́твами твои́ми,/ Авраа́мие, о́тче наш.

Стих: Свяще́нницы Твои́ облеку́тся в пра́вду,/ и преподо́бнии Твои́ возра́дуются.

От су́етствий мирски́х бе́гая,/ в пусты́нях и гора́х скита́лся еси́,/ в верте́пех же и про́пастех земны́х подвиза́лся еси́/ и ду́шу твою́ дом Пресвя-ты́я Тро́ицы соде́лал еси́,/ Ея́же си́лою Боже́ствен-ною укрепля́емь,/ хра́мы Бо́жия и оби́тели и́ноком созда́л еси́/ и мно́ги лю́ди к животу́ ве́чному упра́вил еси́./ Да сподо́бимся у́бо и мы того́/ предста́тельством твои́м к Бо́гу,/ Авраа́мие препо-до́бне, о́тче наш.

Стих: Восхва́лятся преподо́бнии во сла́ве/ и возра́дуются на ло́жах свои́х.

Или́и и Предте́чи пустынножи́тием твои́м подража́я,/ мно́ги беды́ и ско́рби,/ искуше́ния же и озлобле́ния/ от бесо́в и злых челове́к претерпе́л еси́;/ те́мже и Христо́с Бог тя благослови́,/ яви́в тебе́ ико́ну Пречи́стыя Своея́ Ма́тере,/ я́же сни́де с дре́ва на ру́це твои́, ники́мже носи́ма./ По сем же, помы́сливш-ую тебе́/ отыти́ со ико́ною во вну́тренню-ю пусты́ню,/ глас от тоя́ слы́шал еси́:/ преб у́ди

зде, Авраа́мие,/ и оби́тель согради́ши Ми на ме́сте сем,/ и мно́зи бу́дут ти ча́да духо́вная,/ Аз же не оста́влю вы, снабдева́ющи/ и от вся́каго зла соблюда́ющи.

Сла́ва, глас 6:

Пречестна́я оби́тель твоя́,/ ю́же последи́ ине́х созда́л еси́/ и в не́йже от трудо́в твои́х почи́л еси́,/ красу́ется и ра́дуется духо́вне,/ иму́щи в себе́ сокро́вище безце́нное,/ честны́я и многоцеле́бныя мо́щи твоя́,/ к ни́мже с ве́рою притека́юще,/ челове́цы прие́млют многообра́зная исцеле́ния и духо́вная утеше́ния./ И мы у́бо, недосто́йная ча́да твоя́/ и о́вцы слове́сныя па́жити твоея́,/ ублажа́юще тя непреста́нно, мо́лим ти ся усе́рдно:/ не преста́й моля́ся Христу́ Бо́гу,/ Богоно́сне о́тче наш,/ о живу́щих во оби́тели сей/ и о всех, свяще́нную па́мять твою́ почита́ющих/ и и́мя твое́ в по́мощь призыва́ющих.

И ны́не, Богоро́дичен: Твори́ц и Изба́витель мой, Пречи́стая:

По Ны́не отпуща́еши: тропа́рь свята́го, дважды. И Богоро́дице Де́во: единожды.

Тропа́рь свята́го, глас 4:

От мирска́го мяте́жа изше́д,/ в ти́хое приста́нище, преподо́бнаго Се́ргия оби́тель, прите́кл еси́,/ и та́мо равноа́нгельное житие́ пожи́в,/ во страну́ Га́личскую прише́л еси́,/ иде́же ве́ру Христо́ву насажда́я/ и новокрещённыя лю́ди от суеве́рий пога́нских очища́я,/ мно́ги и вели́ки по́двиги подъя́л еси́/ и, оби́тели четы́ри созда́в,/ и́ноков ли́ки до́бре упа́сл еси́/ и ко Христу́ Спа́су приве́л еси́,/ Его́же моли́, преподо́бне о́тче Авраа́мие, спасти́ ду́ши на́ша.

НА У́ТРЕНИ

На Бог Госпо́дь: тропа́рь свята́го, дважды. Сла́ва, и ны́не, Богоро́дичен.

По 1-м стихосло́вии седа́лен, глас 5:

О земны́х и тле́нных наслажде́ниих неради́в,/ Христу́ после́довал еси́, блаже́нне,/ и пусты́нное

жи́тельство возлюби́л еси́,/ сего́ ра́ди и по́стническому ли́ку преподо́бных сочета́тися сподо́бился еси́,/ с ни́миже моли́ся Го́сподеви, Авраа́мие, грехо́в оставле́ние дарова́ти/ пра́зднующим святу́ю па́мять твою́.

Сла́ва, и ны́не, Богоро́дичен:

Не забу́ди убо́гих Твои́х до конца́, Влады́чице,/ но Твои́ми моли́твами свободи́ нас бу́дущаго прещене́ния и настоя́щия па́губы/ и от гне́ва Госпо́дня исхи́ти, Богоро́дице, рабы́ Твоя́.

По 2-м стихосло́вии седа́лен, глас 5:

Иоа́нна Крести́теля и Илии́ Фесви́тянина нра́вы стяжа́в,/ в пусты́нях и гора́х водворя́тися возлюби́л еси́,/ посто́м же и бде́нием житию́ преподо́бных подража́я,/ со А́нгелы сла́вил еси́ Тро́ицу Пресвяту́ю,/ Ю́же и ны́не моли́, Авраа́мие, грехо́в оставле́ние дарова́ти/ чту́щим любо́вию святу́ю па́мять твою́.

Сла́ва, и ны́не, Богоро́дичен:

Прило́зи сопроти́вных бо́рют достоя́ние Твое́, Влады́чице,/ разори́ тех кова́рствия и низложи́ на зе́млю стремле́ния гордыни:/ Ты бо еси́ Засту́пница и спасе́ние ро́да христиа́нскаго.

По полиеле́и седа́лен, глас 4:

Стра́сти теле́сныя воздержа́нием умертви́л еси́,/ и деннонО́щными моли́твами зми́я вселука́ваго главу́ сокруши́л еси́,/ и, сле́зными струя́ми ду́шу твою́ от вся́кия скве́рны омы́в, Бо́гу вельми́ угоди́л еси́, Авраа́мие,/ те́мже и дарова́ ти чуде́с благода́ть Иису́с Человеколю́бец, Спас душ на́ших.

Сла́ва, и ны́не, Богоро́дичен:

Стена́ необори́мая христиа́ном еси́, Богоро́дице Де́во:/ к Тебе́ бо прибега́юще, невреди́ми пребыва́ем/ и, гре́шнии, и́мамы Тя Ходата́ицу к Бо́гу./ Тем, благодаря́ще, вопие́м Ти:/ ра́дуйся, Благода́тная, Госпо́дь с Тобо́ю.

Степе́нна, 1-й антифо́н 4-го гла́са. Прокиме́н, глас 4: Честна́ пред Го́сподем/ смерть преподо́бных

Его́. **Стих:** Что воздам́ Го́сподеви о всех, я́же воздаде́ ми? **Ева́нгелие от Матфе́я, зача́ло 43.**

По 50-м псалме́ стихи́ра, глас 6: Пречестна́я оби́тель твоя́: *зри на вели́цей вече́рни, сла́вник на стихо́вне.*

Кано́н Богоро́дице со ирмосо́м на 6 и свято́му на 8, глас 8.

Песнь 1

Ирмо́с: *Песнь возсле́м, лю́дие,/ чу́дному Бо́гу на́шему,/ свободи́вшему Изра́иля от рабо́ты,/ песнь побе́дную пою́ще и вопию́ще,/ поим́ Тебе́, Еди́ному Влады́це.*

Песнь тебе́ моле́бную предначина́я, Авраа́мие, молю́ тя, блаже́нне:/ ум мой от тьмы грехо́вныя и се́рдце от омраче́ния страсте́й моли́твами твои́ми очи́сти,/ я́ко да возмогу́ неосужде́нно восхвали́ти по́двиги твоя́.

Пе́сненныя да́ры со смире́нием и любо́вию прино́сим ти, блаже́нне,/ я́же прие́м благосе́рдно,/ оставле́ние согреше́ний у Христа́ Бо́га испроси́ нам моли́твами твои́ми, Авраа́мие.

Си́лою Влады́чнею укрепля́емь, кня́зя тьмы победи́л еси́/ и, стопа́м Христо́вым после́дуя неотсту́пно, вы́шшаго соверше́нства дости́гл еси́;/ но моли́ Бо́га о нас, преподо́бне, любо́вию чту́щих святу́ю па́мять твою́.

Богоро́дичен: Пе́сньми Пречи́стую Ма́терь Бо́жию, вси ве́рнии, восхва́лим:/ Та бо есть приста́нище на́ше, покро́в и спасе́ние.

Катава́сия: *Отве́рзу уста́ моя́:*

Песнь 3

Ирмо́с: *Несть свят, я́ко Госпо́дь,/ и несть пра́веден, я́ко Бог наш,/ Его́же пое́т вся тварь:/ несть пра́веден, па́че Тебе́, Го́споди.*

От ю́ности Христа́ возлюби́в, за́поведи Его́ святы́я ве́рно храни́л еси́/ и, я́ко еле́нь, в дубра́ве пусты́нней обита́л еси́,/ усе́рдно рабо́тая Тому́ посто́м и моли́твою,/ и та́мо на горе́ ико́ну Ма́тере Его́ обре́л еси́ преди́вно.

Я́же в ми́ре кра́сная преоби́дев, преми́рная и

нетле́нная стяжа́л еси́, Авраа́мие,/ и ны́не обита́еши в преми́рных селе́ниих,/ иде́же глас чист пра́зднующих и превознося́щих Христа́ во ве́ки.

Пресла́вное житие́ твое́, преподо́бне,/ обуче́ние ко благоче́стию нам показа́ся и достодо́лжно прославля́ется днесь,/ чудеса́ же твоя́ в конце́х земли́ пропове́даются, я́ве всем возвеща́юща,/ я́ко вели́кую благода́ть от Бо́га прия́л еси́.

Богоро́дичен: Де́ва родила́ еси́ Неискусобра́чная/ и Де́ва пребыла́ еси́, Ма́ти Безневе́стная,/ Богоро́дице Мари́е, Христа́ Бо́га на́шего моли́ спасти́ся нам.

Седален, глас 6:

Воздержа́нием у́ды умертви́в пло́ти твоея́, безстра́стие духо́вное стяжа́л еси́/ и вся ловле́ния и ко́зни лука́ваго му́жественно отрази́л еси́;/ пусты́нный жи́тель и в телеси́ а́нгел быв, пусты́ню, я́ко град, и́ноки насели́л еси́/ и орга́н живы́й благода́ти Боже́ственныя яви́лся еси́, Авраа́мие Богому́дре;/ те́мже моли́ся Го́сподеви о восхваля́ющих тя и почита́ющих и́мя твое́.

Сла́ва, и ны́не, Богоро́дичен:

Милосе́рдия су́щи исто́чник,/ ми́лости сподо́би нас, Богоро́дице,/ при́зри на лю́ди согреши́вшия,/ яви́, я́ко при́сно, си́лу Твою́:/ на Тя бо упова́юще, ра́дуйся, вопие́м Ти,/ я́коже иногда́ Гаврии́л, Безпло́тных Архистрати́г.

Песнь 4

Ирмо́с: *Ты моя́ кре́пость, Го́споди,/ Ты моя́ и си́ла,/ Ты мой Бог, Ты мое́ ра́дование,/ не оста́вль не́дра Отча/ и на́шу нищету́ посети́в./ Тем с проро́ком Авваку́мом зову́ Ти:/ си́ле Твое́й сла́ва, Человеколю́бче.*

Диви́шася твоему́ житию́ а́нгельстии чи́ни,/ я́ко во пло́ти, а́ки безпло́тен, в пусты́ни пребыва́л еси́, Авраа́мие,/ во а́лчбе и жа́жди, мра́зе же и зно́и живы́й, и вопия́ху:/ си́ле Твое́й сла́ва, Человеколю́бче.

Бога́тство и сла́дость, похвала́ и ра́дость/ был еси́, Христе́, ве́рному рабу́ Твоему́ Авраа́мию:/

Тебе́ бо еди́наго возлюби́ и, вся, я́же в ми́ре сем, ни во что́же вмени́в,/ в пусты́нях непроходи́мых пребыва́ше, зовы́й Тебе́ непреста́нно:/ си́ле Твое́й сла́ва, Человеколю́бче.

Сна очи́ма твои́ма не дал еси́, ни ве́ждома твои́ма дрема́ния,/ до́ндеже сподо́бился еси́ улучи́ти селе́ния пра́ведных, Авраа́мие,/ я́же угото́ва Бог лю́бящим Его́.

Богоро́дичен: Ты ве́рным похвала́ еси́, Безневе́стная,/ Ты и стена́ и приста́нище:/ к Сы́ну бо Твоему́ мольбы́ прино́сиши, Всенепоро́чная, и от бед спаса́еши/ и́же ве́рою и любо́вию Богоро́дицу Чи́стую Тебе́ сла́вящия.

Песнь 5

Ирмо́с: *Вску́ю мя отри́нул еси́/ от лица́ Твоего́, Све́те Незаходи́мый,/ и покры́ла мя есть чужда́я тьма, окая́ннаго,/ но обрати́ мя и к све́ту за́поведей Твои́х/ пути́ моя́ напра́ви, молю́ся.*

От Христа́ прие́м благода́ть духо́вную,/ низложи́л еси́ лю́таго миродержца ко́зни/ и, душе́вныя стра́сти обузда́в, безстра́стия венце́м венча́лся еси́, Авраа́мие.

Всено́щными бде́нии и моли́твами приле́жными/ и сле́зными излия́нии и серде́чными стена́нии/ Бо́гу то́щно порабо́тал еси́/ и, премно́го Тому́ угоди́в, чудотво́рец ди́вен показа́лся еси́.

Наста́, преподо́бне, све́тлый твоего́ пра́здника день,/ весели́й сердца́ на́ша воспомина́нием по́двигов твои́х;/ но мо́лим тя, о́тче наш:/ соверша́ющим ве́рно па́мять твою́ пода́ждь вы́ше, моли́твами твои́ми,/ спасе́ние и от бед и скорбе́й избавле́ние.

Богоро́дичен: Небе́сную Тя дверь показа́ Влады́ка Христо́с, Богороди́тельнице Чи́стая:/ из Тебе́ бо проше́д, на земли́ яви́ся,/ да челове́ки на Небеса́ возведе́т.

Песнь 6

Ирмо́с: *Очи́сти мя, Спа́се,/ мно́га бо беззако́ния моя́,/ и из глубины́ зол возведи́, молю́ся,/ к Тебе́ бо возопи́х, и услы́ши мя,/ Бо́же спасе́ния моего́.*

Ум влады́ку над страстьми́ поста́вив,

Богому́дре,/ Свята́го Ду́ха селе́ние соде́лался еси́,/ Его́же Боже́ственным де́йством и нам очи́ститися от вся́кия скве́рны пло́ти и ду́ха/ моли́ Человеколю́бца Христа́.

Я́ко победи́вый кня́зя тьмы ве́ка сего́, вшел еси́ в ра́дость Го́спода твоего́,/ побе́ды вене́ц на главе́ твое́й нося́;/ но, я́ко име́яй дерзнове́ние ко Спа́су,/ Того́ моли́, Авраа́мие, от страсте́й и нужд изба́витися тя почита́ющим.

Плотско́е мудрова́ние отложи́в, во Христа́ обле́кся еси́/ и, вся́кое стремле́ние грехо́вное в себе́ умертви́в,/ на Небесе́х ны́не живе́ши и со все́ми святы́ми лику́еши,/ воспева́я с ни́ми Бо́га спасе́ний на́ших.

Богоро́дичен: Пресвята́я Влады́чице, ро́ждшая Искупи́теля па́дшим челове́ком,/ страсте́й мои́х утоли́ лю́тое смуще́ние/ и тишину́ пода́ждь мяту́щемуся се́рдцу моему́.

Конда́к, глас 8:

В о оби́тели Се́ргия преподо́бнаго житию́ и́ноческому до́бре навы́к,/ вя́щшаго ра́ди безмо́лвия и по́двига/ в пусты́ню удали́тися возжеле́л еси́,/ и, Ду́хом Бо́жиим води́мь,/ в преде́лы земли́ Га́личския прише́л еси́,/ и та́мо в пусты́ни ико́ну Ма́тере Госпо́дни чуде́сно обре́л еси́,/ с Не́юже вели́кая и сла́вная соверши́в,/ да́же до преде́л Чу́хломских дости́гл еси́/ и отсю́ду в ра́йския оби́тели всели́лся еси́,/ Авраа́мие Богоно́сне, о́тче наш.

Песнь 7

Ирмо́с: *О́троцы евре́йстии в пещи́/ попра́ша пла́мень дерзнове́нно/ и на ро́су огнь преложи́ша, вопию́ще:/ благослове́н еси́, Го́споди Бо́же, во ве́ки.*

Зако́н Бо́га твоего́ па́че ме́да и со́та сла́док бысть тебе́,/ и словесы́ его́ богодухнове́нными напита́л еси́ ду́шу твою́ во спасе́ние,/ те́мже и твоя́ словеса́ бы́ша на по́льзу душе́вную всем послу́шающим,/ и́хже при́сно поуча́л еси́ пе́ти:/ благослове́н Бог оте́ц на́ших.

Блаже́нство чи́стых се́рдцем насле́довал еси́/ и, я́ко зряй Бога, зри́ши в нем вся на́ша беды́, ско́рби

же и ну́жды;/ но моли́ Просла́вльшаго тя от сих всех изба́вити ны, да пое́м Ему́ ра́достно:/ благослове́н Бог оте́ц на́ших.

Посто́м и страсте́й воздержа́нием себе́ украси́в,/ светле́йший па́че пита́ющихся сла́дкими бра́шны яви́лся еси́,/ те́мже и нас к воздержа́нию подви́гни, Авраа́мие,/ да неосужде́нно возмо́жем пе́ти с тобо́ю:/ благослове́н Бог оте́ц на́ших.

Богоро́дичен: Тя, Ма́ти и Де́во, спасе́ния на́шего Ходата́ицу позна́хом, земноро́днии:/ в не́дрех бо Отца́ неразлу́чно живы́й из Тебе́ воплоти́ся, Ему́же зове́м:/ благослове́н Бог оте́ц на́ших.

Песнь 8

Ирмо́с: *Седмери́цею пещь/ халде́йский учи́тель/ Богочести́вым неи́стовно разжже́,/ си́лою же лу́чшею спасе́ны, сия́ ви́дев,/ Творцу́ и Изба́вителю вопия́ше:/ о́троцы, благослови́те,/ священ́нницы, воспо́йте,/ лю́дие, превозноси́те во вся ве́ки.*

Гроб, иде́же положе́но бысть честно́е те́ло твое́, исто́чник исцеле́ний яви́ся лю́дем:/ всяк бо, приходя́й к нему́ с ве́рою и любо́вию, прие́млет здра́вие души́ и те́лу./ Тем у́бо сла́вяще тя, чудотво́рца сла́внаго,/ Христа́ превозно́сим во вся ве́ки.

Страх Бо́жий стяжа́в, и́же есть нача́ло му́дрости духо́вныя,/ покори́л еси́ ху́ждшее лу́чшему,/ и любве́ ра́ди Влады́чни греху́ мертв был еси́, и пел еси́ непреста́нно:/ превозноси́те Христа́ во вся ве́ки.

Зве́рие ди́вии в пусты́нях кро́тцы бы́ша пред тобо́ю, Авраа́мие,/ и ничи́мже вреждаху ти, Бо́жией благода́ти в тебе́ де́йствующей, е́йже и безслове́снии повину́ются./ Те́мже немо́лчно взыва́л еси́:/ превозноси́те Христа́ во вся ве́ки.

Богоро́дичен: Ты Ада́ма па́дшаго была́ еси́ Дщи/ и Изба́вителя Бо́га на́шего яви́лася еси́ Ма́ти,/ И́же обнови́ Тобо́ю истле́вшее челове́ческое естество́,/ тем Тя пое́м, Де́во, и превозно́сим во вся ве́ки.

Песнь 9

Ирмо́с: *Ужасе́ся о сем Не́бо,/ и земли́ удиви́шася концы́,/ я́ко Бог яви́ся челове́ком пло́тски/ и чре́во*

Твое́ бысть простра́ннейшее небе́с./ Тем Тя, Богоро́дицу,/ А́нгелов и челове́к чинонача́лия велича́ют.

Струя́ми слез твои́х одея́ние души́ твое́я па́че сне́га убели́в,/ Све́та Трисия́ннаго ны́не наслажда́ешися, предстоя́ со А́нгелы Престо́лу Вседержи́теля,/ отону́дуже и на́ша мра́чныя ду́ши луча́ми благода́ти Боже́ственныя озари́, Авраа́мие.

Ве́ры, наде́жды же и любве́ христиа́нския преисполнен сый,/ Бо́гу благоугоди́л еси́ и Пречи́стую Ма́терь Христо́ву в житии́ твое́м просла́вил еси́,/ Ея́же и ико́ну чудотво́рную в пусты́ни ди́вно обре́л еси́, Авраа́мие.

Целому́дренно, и пра́ведно, и благоче́стно на земли́ с челове́ки пожи́в,/ ны́не на Небесе́х со А́нгелы водворя́ешися и, я́ко звезда́ богосве́тлая, сия́еши,/ но назира́й свы́ше певцы́ твоя́, любо́вию пою́щия тя, блаже́нне Авраа́мие.

Богоро́дичен: Богоро́дице Де́во,/ не пре́зри мене́, гре́шнаго, тре́бующа Твоея́ по́мощи и Твоего́ заступле́ния,/ на Тя бо упова́ душа́ моя́, и поми́луй мя.

Свети́лен:

Све́том Трисо́лнечнаго Божества́ просвеща́емь,/ Того́ сия́нием и нас просвети́, благоприя́тными твои́ми ходата́йствы к Безнача́льному Све́ту и Бо́гу све́тов,/ от мра́ка грехо́внаго изыма́я нас, Авраа́мие блаже́нне, мона́хов свети́льниче.

Сла́ва, и ны́не, Богоро́дичен:

Свет и ра́дость ми́рови неизрече́нно ро́ждшая,/ ду́ши на́ша омраче́нныя просвети́ и ко све́ту и́стиннаго богове́дения и благоче́стия напра́ви,/ да Тя пое́м непреста́нно, я́ко су́щую Ма́терь Све́та.

На хвали́тех стихи́ры на 4, глас 8:

Ка́ко восхва́лим твоя́ труды́ и по́двиги, о́тче наш Авраа́мие,/ сле́зная твоя́ моле́ния и всено́щная стоя́ния,/ со зверьми́ обита́ние и пусты́нное злострада́ние?/ В телеси́ бо я́ко А́нгел пожи́л еси́,/ и вся стра́сти плотски́я поще́нием умертви́л

еси́,/ му́дре покори́в плоть твою́ ду́хови,/ и кня́зя тьмы посрами́л еси́,/ победоно́сец над ним яви́вся./ Моли́, блаже́нне, Христа́ Бо́га/ дарова́ти нам мир и ве́лию ми́лость.

Бо́га возлюби́в от всея́ души́ твоея́,/ о Бо́зе и вся бли́жния твоя́ люби́л еси́/ и от тех возлю́блен был еси́,/ блага́го ра́ди твоего́ нра́ва и до́браго жи́тельства,/ наипа́че же о спасе́нии челове́честем/ попече́ние ве́лие име́л еси́,/ наставля́я вся лю́ди Бо́жия ко Оте́честву Небе́сному;/ но моли́, блаже́нне, Христа́ Бо́га/ дарова́ти нам мир и ве́лию ми́лость.

Все упова́ние на Го́спода возложи́в/ и ве́рою тве́рдою укрепля́емь,/ от ико́ны же, тебе́ явле́нныя, воодушевля́емь,/ оби́тели четы́ри в пусты́нях согради́л еси́,/ и сия́ Пречи́стей Богоро́дице посвяти́л еси́,/ и, и́ноков мно́жества собра́в,/ благоугожда́ти Го́сподеви ты́я научи́л еси́,/ о́браз им самаго́ себе́ предлага́я/ и к духо́вному соверше́нству наставля́я,/ к нему́же и нас упра́ви, блаже́нне,/ подая́ всем от Христа́ Бо́га мир и ве́лию ми́лость.

Сла́ва, глас то́йже:

Мона́хов мно́жества,/ наста́вника тя почита́ем, Богоно́сне о́тче наш Авраа́мие,/ твое́ю бо стезе́ю вои́стинну пра́во ходи́ти позна́хом:/ блаже́н еси́, Христу́ пораба́вый/ и вра́жия ополче́ния победи́вый,/ А́нгелов собесе́дниче, преподо́бных и пра́ведных соприча́стниче,/ с ни́миже моли́ся Го́сподеви/ поми́ловатися душа́м на́шим.

И ны́не, Богоро́дичен:

Влады́чице, приими́ моли́твы раб Твои́х/ и изба́ви нас/ от вся́кия ну́жды и печа́ли.

Славосло́вие вели́кое. Ектени́й отпу́ст.

НА ЛИТУРГИ́И

Блаже́нны от кано́на, пе́сни 3-я и 6-я. Прокимен, глас 7: Честна́ пред Го́сподем/ смерть преподо́бных Его́. Стих: Что воздам́ Го́сподеви о всех, я́же воздаде́ ми? Апо́стол к Гала́том, зача́ло 213. Аллилу́ия, глас 6: Блаже́н муж, боя́йся Го́спода, в за́поведех Его́ восхо́щет зело́. Стих: Си́льно на земли́ бу́дет се́мя его́. Ева́нгелие от Луки́, зача́ло 24. Прича́стен: В па́мять ве́чную:

Преподобный Авраамий Городецкий, Чухломский, жил и совершал подвиг спасения в XIV веке. Точно не известно, когда «сродники своя по плоти Христа ради оставивый», преподобный Авраамий пришел «в тихое пристанище, Преподобного Сергия обитель». Известно лишь, что преподобный Авраамий кротко, «яко овча незлобиво», исполнял различные послушания в хлебне, поварне, а затем, укрепившись в духовной жизни, был удостоен священного сана. В 1350 году святой Авраамий, испросив благословение Преподобного Сергия на уединенное безмолвное житие, ушел из Троицкой обители в Галичскую страну, населенную чудскими племенами. Когда Преподобный Сергий благословлял святого Авраамия, иноки увидели свет благодати «из десницы его, яко пламень огнен низходящь», охвативший преподобного Авраамия.

Поселившись в пустынном месте на берегу Чухломского (или Чудского) озера, святой Авраамий однажды во время молитвы у подножия горы услышал голос: «Авраамий, взойди на гору, где стоит икона Моей Матери». Внимая Божественному повелению, святой взошел на гору и увидел на дереве сияющую неизреченным светом икону Пресвятой Богородицы «Умиление». Чудотворная икона сама спустилась с древа в руки преподобному. При этом святой Авраамий услышал голос Божией Матери, повелевшей ему остаться на этой горе, где будет основан монастырь. Преподобный построил часовню и поставил там чудотворную икону.

Один из приближенных Галичского князя Димитрия Феодоровича по имени Иоанн узнал о местопребывании подвижника и сообщил об этом князю. Князь Димитрий, узнав о явленной иконе Пречистой Девы Марии, просил святого Авраамия принести ее в Галич. Преподобный приплыл по озеру с иконой в Галич и был торжественно встречен князем, духовенством и горожанами. В Спасском соборном храме, где была поставлена чудотворная икона, святой Авраамий совершил водосвятный молебен и окропил святой водой множество собравшегося народа. При этом болящие получили исцеление. Вернувшись на гору, преподобный Авраамий основал на средства князя Димитрия храм и обитель в честь Успения Пресвятой Богородицы. Будучи мудрым наставником братии, преподобный усердно трудился и над духовным просвещением местного чудского населения, «новокрещенныя люди от суеверий поганских очищая».

Когда обитель укрепилась, преподобный Авраамий поставил вместо себя настоятелем своего ученика Порфирия, а сам удалился за 30 верст в пустынное место, на берег небольшого озера, где проходил подвиг умной сердечной Иисусовой молитвы. Пребывая в строгом посте и безмолвии, он вкушал лишь сухой хлеб с водою один раз в неделю. Через некоторое время ученики нашли преподобного, и он основал новую обитель с храмом в честь Положения пояса Божией Матери, получившую название «великой пустыни Авраамлей».

Однако святой Авраамий, избегая многолюдства, удалился на реку Вочу, где «молитвы непрестанные Христу Богу и Пресвятей Богородице от сердца возсылая», продолжал свой спасительный отшельнический подвиг. Но вскоре и здесь собрались иноки; ими были устроены храм и обитель в честь Собора Богоматери. Преподобный Авраамий поставил игуменом ученика своего Пафнутия, а сам скрылся под горой, на которой когда-то было языческое капище — «чудской городок». Когда благочестивые подвижники и там нашли преподобного, на месте «чудского городка» был устроен большой монастырь в честь Покрова Пресвятой Богородицы. Так, создав четыре обители, преподобный Авраамий населил земли суеверной чуди православными иноками. За год до блаженной кончины святой Авраамий передал настоятельство своему ученику Иннокентию и предался совершенному безмолвию. 20 июля 1375 года, приобщившись Святых Таин, он мирно отошел ко Господу. Святые мощи просветителя Галичской земли почивали под спудом в приделе храма Покровской обители, посвященном его имени. В Чухломе свято чтился колодец, выкопанный, по преданию, преподобным Авраамием, вода которого обладала целебными свойствами.

В средине XVI века игумен Пок-

ровского монастыря Протасий собрал древние рукописные записи о преподобном Авраамии и написал житие святого. Святой Авраамий прославился от Бога даром чудотворений. Он неоднократно спасал город Галич от моровой язвы, засухи и непогоды.

В «Иконописном подлиннике» приводится внешний облик преподобного Авраамия: «Подобием сед, власы просты, брада аки Кирилла Белозерского, ризы преподобническия и схима, в руках образ Пресвятой Богородицы с Предвечным Младенцем Иисусом Христом».

Литература

1. Барсуков Н. Источники русской агиографии. СПб., 1882.

2. Димитрий (Самбикин), архиепископ. Месяцеслов святых, всей Русской Церковью или местно чтимых. Вып. 11, июль. Тверь, 1901.

3. Филарет (Гумилевский), архиепископ. Жития святых, чтимых Православной Церковью. Изд. 3-е, допол., июль. СПб., 1900.

4. Протопопов Д. И. Жития святых (месяц июль). М., 1885.

В ТОЙЖЕ ДЕНЬ

Обре́тение моще́й преподобному́ченика Афана́сия Бре́стскаго

(Слу́жбу зри 5 сентября́)

Тропа́рь, глас 2:

Блаже́н еси, о́тче наш Афана́сие,/ я́ко ве́рно пожи́л еси́, стоя́ бо́дренно за святу́ю Правосла́вную ве́ру,/ со умиле́нием при́сно пою́ неседа́льное Пречи́стей,/ запове́дуя никому́же наруша́ти Правосла́вныя ве́ры святы́я,/ пострада́в за свиде́тельство и́стины да́же до сме́рти./ Мы же, чту́ще святы́ню твою́,/ со дерзнове́нием взыва́ем ти:/ о́тче наш, преподобному́чениче Афана́сие,/ похвало́ и украше́ние на́ше.

Конда́к, глас то́йже:

Я́ко по́стника благоче́стна и иску́сна,/ и страда́льца произволе́нием че́стна,/ и пусты́ни жи́теля сообра́зна,/ в пе́снех досто́йно хва́лим Афана́сия приснохва́льнаго,/ той бо зми́я попра́л есть.

Святой преподобномученик Афанасий Брестский родился около 1597 года в благочестивой белорусской семье Филипповичей.

Около времени рождения святого Афанасия в 1596 году в городе Бресте была заключена уния между частью Православной Церкви Юго-Западной Руси, входившей в то время в состав Польско-Литовского государства, и Римо-Католической Церковью. Уния имела целью латинизацию Святой Православной веры и русской народности. В ответ на заключение унии Православный Собор, состоявшийся также в 1596 году, принял постановление: «Мы даем обет веры, совести и чести за себя и за

наших потомков, не слушать этих осужденных соборным приговором митрополита и владык, не повиноваться им, не допускать их власти над нами; напротив, сколько возможно противиться их определениям, действиям и распоряжениям, стоять твердо в нашей святой вере и при истинных пастырях нашей святой Церкви, особенно при наших Патриархах (имеются в виду Восточные Патриархи), не оставляя старого календаря... и сопротивляясь всем притеснениям, насилиям и новизнам, которыми бы стали препятствовать целости и свободе нашего богослужения, совершаемого по древнему обычаю».

Эти заветы, которые от лица Церкви возложили на ее верных чад представители Восточного Православия на Брестском соборе, стали призванием святого Афанасия, и их осуществлению была отдана вся его жизнь.

В молодые годы он некоторое время преподавал в домах польского шляхетства, в том числе у канцлера Литовского Льва Сапеги. Разгульная жизнь, которую он наблюдал при дворе польского вельможи, лишь укрепила в преподобном Афанасии намерение оставить мирскую суету. Он удалился в Виленский Свято-Духовский монастырь, где в 1627 году принял иноческий постриг от игумена Иосифа. Отсюда преподобный Афанасий был послан на послушание сначала в Кутеинский монастырь под Оршею, а затем — в Межигорский, около Киева, где «не малое время учился воле Божией и жизни по закону». Из Межигорья преподобный Афанасий был вновь вызван в Вильну, где преподобный был посвящен в сан иеромонаха и затем назначен наместником Дубойской (Дубовской) обители под Пинском. Через три года, в 1636 году, обитель оказалась в ведении иезуитов; преподобный Афанасий был переведен на послушание в Купятицкий монастырь. Отсюда он совершил для сбора подаяний весьма трудное и опасное путешествие в Москву, сопровождаемое видимым покровительством и помощью Божией Матери. В 1640 году святой Афанасий был назначен игуменом Симеонова монастыря в Бресте. Прибыв в Брест на игуменство, преподобный Афанасий прежде всего разыскал старые грамоты, епископские и королевские, которыми утверждались права и преимущества вверенного ему монастыря. Найдя в грамотах, что «уния со старым Римом, принятая вопреки законам Восточной Церкви, проклята навеки», преподобный Афанасий стал открыто в храме и других местах поучать об этом. Это произвело столь сильное действие, что во всем воеводстве униаты начали испытывать величайшую тревогу. В 1641 году святой Афанасий отправился в Варшаву на сейм, где собирался закрепить исконные преимущества православного братства в Бресте и отстоять полную свободу Богослужения и обрядов по уставу Восточной Церкви, но ему отказали. Тогда преподобный Афанасий обратился за советом и помощью к православным духовным влиятельным лицам, но и здесь не нашел он поддержки.

Воспевая однажды акафист Божией Матери, святой Афанасий вдруг явственно услышал от Ее образа слова: «Афанасий! Жалуйся теперь на сейме при помощи иконы Моей Купятицкой, в кресте изображенной, перед королем польским и государ-

ством, грозя праведным гневом и страшным судом Божиим, который вот-вот поистине наступит, если не образумятся. Пусть прежде всего на веки осудят проклятую унию — в этом самая насущная нужда — и им еще может быть хорошо». Исполняя это повеление, преподобный в 1643 году, уподобляясь святому пророку Илии, ревнителю об истинной вере, отправился на сейм в Варшаву, взяв с собой образки Купятицкой иконы Богоматери и записанное предостережение о гневе Божием за преследование Православия и покровительство унии, которые и раздал всем знатнейшим членам сейма, в том числе и королю. Он обратился в сейме к королю с речью, в которой изложил все притеснения и обиды, чинимые православным иезуитами и униатами. К смелым словам подвижника отнеслись с явным неудовольствием и отправили его на суд к Киевскому митрополиту Петру Могиле. В Киеве преподобный был оправдан и по просьбе братии Брестского монастыря вновь восстановлен в игуменском достоинстве. По возвращении в Брест преподобный Афанасий всецело отдался монашеским подвигам. Уединенная жизнь иноков постоянно нарушалась нападениями на монастырь, издевательствами, насмешками, препятствиями в общении со святыней и прочими притеснениями, чинившимися иезуитами и униатами.

В ноябре 1644 года он был взят под стражу, отвезен в Варшаву и брошен в оковы, в которых содержался более года. В заключении святой Афанасий написал молитвословие, которое распевал для утоления душевной боли: «Пошли покой Церкви Своей, Христе Боже! Не знаю, может ли кто из нас терпеть дальше! Дай нам помощь в печали, чтобы мы всецело отдались вере святой, непорочной». Из тюрьмы преподобный Афанасий написал королю Владиславу IV три послания, причем одно из них на генеральный сейм 1645 года с просьбой защитить Православную Церковь в Западной Руси.

Результатом этих посланий было то, что Киевскому митрополиту было предписано забрать святого Афанасия из тюрьмы и отправить его в такое место, где бы он уже не мог «чинить никаких тревог». Исполняя повеление короля, митрополит Петр Могила оставил Брестского игумена в Киево-Печерском монастыре. Под влиянием ясно обнаружившегося расположения православных к святому, после последовавшей 1 января 1647 года кончины митрополита Петра Могилы, преподобный Афанасий вновь вступил на свое игуменство. Во время пребывания в Киево-Печерской Лавре святой Афанасий создал одно из замечательнейших своих произведений — «Дневник» («Диариуш»). Как свидетельствует история создания «Дневника» и сам текст этого выдающегося памятника общественной мысли первой половины XVII века, святой Афанасий стремился создать такой литературный памятник, который обличал бы унию, имел актуальность не только в то время, но и в будущем, и в котором была бы показана одна из исторических страниц напряженной борьбы православного народа против римокатолической агрессии.

Вернувшись в Брест, святой Афанасий не долго ощущал покой в своей обители. В июле 1648 года его вновь арестовали по ложному обвинению в помощи восставшим казакам. Когда обвинение не подтвердилось, судьи спросили преподобного: «Ты проклинал унию?» «Да,— ответил святой Афанасий,— потому что она и есть проклята». Этого было достаточно для тех, кто жаждал крови Брестского игумена. Иезуиты, зная, что он осужден на смерть, подослали к нему своего человека, пытавшегося убедить святого не губить себя. Но страдалец за истину ответил ему: «Пусть иезуиты знают, что как им приятно пребывать в прелестях мира сего, так мне приятно пойти теперь на смерть».

В ночь на 5 сентября 1648 года гайдуки повели преподобного Афанасия в сосновый бор возле деревни Гершановичи. Там они заставили его вырыть себе яму, а потом, пытая раскаленным железом, принуждали отказаться от слов, произнесенных игуменом против унии и католицизма. Не теряя самообладания, святой подвижник мужественно ответил палачам: «Что я сказал, то сказал, и с тем умираю». После этих слов палачи приказали одному из прослезивших-

ся гайдуков расстрелять святого Афанасия. Потрясенный мужеством и стойкостью святого игумена, гайдук просил у него прощения и пастырского благословения. Получив то и другое, он выстрелил, но не убил святого. Раненый двумя мушкетными пулями преподобный Афанасий с окровавленной головой продолжал стоять, прислонясь к сосне. Страшное кровавое зрелище при внезапно разразившейся сильной грозе до такой степени испугало гайдуков, что они поспешили втолкнуть его еще живым в яму, в которой воин за веру Христову повернулся лицом кверху, сложил руки крестообразно и предал душу Господу.

В течение восьми месяцев тело страдальца за Православие, засыпанное землей, лежало в неизвестности без церковного чина погребения. 1 мая 1649 года один мальчик указал братии Брестского Симеоновского монастыря место погребения их игумена. Земля, в которой был погребен мученик, оказалась временно принадлежавшей иезуитам, поэтому пришлось действовать тайно. Иноки ночью выкопали нетленное тело игумена и тотчас перенесли на другое место, а утром — в свой монастырь. Через несколько дней, 8 мая 1649 года преподобный Афанасий был с честью погребен у правого клироса в главном храме монастыря в честь преподобного Симеона Столпника.

Преподобный Афанасий был признан чтимым святым вскоре после своей мученической кончины. 5 января 1658 года архимандрит Киево-Печерской Лавры Иннокентий Гизель вместе с Иосифом Нелюбович-Тукальским (с 1664 года митрополит Киевский) писали царю Алексею Михайловичу, что тело святого Афанасия, «откровенно бывши, и доселе, дивно Богу во святых Своих, в Бресте пребывает нетленно». В 1666 году в Бресте было составлено житие на польском языке, в котором игумен Афанасий называется «святым и преподобномучеником». Глубоко чтилось верующими западнорусского края святое имя преподобномученика, а нетленные мощи его, положенные в медную гробницу, были прославлены благодатным даром чудотворений и привлекали множество верующих.

8 ноября 1816 года во время пожара, происшедшего в Брестском Симеоновском монастыре, деревянный монастырский храм сгорел, а медная гробница, в которой хранились мощи святого, расплавилась. Обожженные частицы святых мощей преподобномученика Афанасия, уцелевшие в пламени пожара, были найдены на следующий день священником Самуилом Лисовским и благочестивыми жителями города Бреста. Их уложили на оловянное блюдо и положили в алтаре монастырской трапезной церкви. В 1823 году для частиц мощей был устроен ковчег и они были поставлены для всенародного поклонения. В 1824 году Симеоновский монастырь был упразднен, его храм обращен в приходской, а святые мощи преподобного Афанасия положены в Николаевском соборе. После сооружения в 1865 году в городе Бресте нового каменного Симеоновского собора святые мощи преподобного были перенесены в храм. Богу было угодно даровать им чудотворную силу, о чем свидетельствуют многочисленные чудеса и исцеления.

Всецелое утверждение Православия и полная отмена унии — вот в чем видел святой Афанасий свою цель, осуществлению которой посвятил всю жизнь. «Я не пророк, а только слуга Бога Творца моего, посланный согласно с временем, чтобы говорить каждому правду... Он для того послал меня, чтобы я наперед возвестил об истреблении проклятой унии». Такими были слова твердого, непреклонного и вдохновенного борца за Православие, глубоко веровавшего в победную силу истинного исповедания. Не страшила его и мученическая кончина, ибо он провидел исполнение своего пророческого предсказания: «Уния исчезнет, а Православие процветет».

Память преподобномученика Афанасия Брестского празднуется также 5 сентября и в день Собора Белорусских святых (Неделя 3-я по Пятидесятнице).

Литература

1. Дневник Брестского игумена Афанасия (подлинник). ГИМ, Синодальное собрание, № 856.

2. Иосиф, епископ. Святой преподобномученик Афанасий, игумен Брестский. Воронеж, 1899.

3. Корчинский И. В. Святой преподобномученик Афанасий, игумен Брестский. Гродно, 1915.

4. Служба с акафистом святому преподобномученику Афанасию, игумену Брестскому. Варшава, 1929.

5. Коршунов А. Афанасий Филиппович. Минск, 1965.

6. Дневник (Диариуш) Брестского игумена Афанасия Филипповича.— Русская историческая библиотека, т. 4. СПб., 1878, стлб. 49—155.

7. Паевский Л., священник. Город Брест-Литовск и его древние храмы. Исторический очерк. Гродно, 1894.

В ТОЙЖЕ ДЕНЬ

Свята́го пра́веднаго Ааро́на первосвяще́нника

Тропа́рь, глас 3:

Сте́блю Леви́ина ко́рене, / приимы́й чин дре́вняго Мафусаи́ла, / он бо о́тча ра́ди к Бо́гу вознесе́ния, / ты же бра́тня ра́ди с Бо́гом бесе́дования, / первосвяще́нный во Изра́или моле́бниче о всех, / умоли́ Бо́га ку́пно с бра́том свои́м богови́дцем, / да изба́вимся от вся́кия ско́рби.

Конда́к, глас то́йже:

Преиспещре́но имы́й одея́ние от честны́х ка́мений, / процвете́нный свяще́нством, Ааро́не, / твой сухи́й жезл процвету́щий / прообразова́ше от Несквёрныя Пречи́стыя Де́вы Сы́на Бо́жия рождество́, / и́стиннаго Священнопа́стыря старе́йшаго, / Его́же моли́ со все́ми освяще́нными ли́ки, / да спасе́т ны по вели́цей Его́ ми́лости.

Сведения о святом Аароне смотри в Книге Исход.

МЕ́СЯЦА ИЮ́ЛЯ В 21-й ДЕНЬ

Преподо́бных оте́ц на́ших Симео́на, Христа́ ра́ди юро́диваго, и Иоа́нна, спо́стника его́, и свята́го проро́ка Иезеки́иля

НА ВЕЧЕ́РНИ

На Го́споди, воззва́х: стихи́ры преподо́бных, глас 4.

Подо́бен: Дал еси́ зна́мение:

Пусты́ню все́льшеся единомы́слием, блаже́ннии,/ плотска́я двиза́ния посто́м, и моли́твами,/ и виде́нии све́тлыми увяди́сте я́ве,/ сердца́ же уясни́сте,/ прия́тно соде́лавше духо́вным преда́нием,/ Симео́не и Иоа́нне,/ мона́шествующих утвержде́ние.

Бу́ими притворе́нии/ мудреца́ зло́бы обезу́мил еси́, блаже́нне,/ соверша́я пресла́вная,/ де́йствуя зна́мения, де́моны отгоня́,/ просвеща́я су́щия в нощи́ грехо́вней, о́тче./ И ум несмуще́н посреде́ пли́щей* собли́л еси́, Симео́не,/ безстра́стие от Бо́га прие́м.

Смире́н мудрова́нием,/ и ми́лостив, и Боголюби́в, и любве́ испо́лнен/ яви́лся еси́, Богодохнове́нне,/ умиле́н и кро́ток,/ я́коже А́нгел, по земли́ обходя́/ и житие́ име́я Небе́сное,/ те́мже почи́ на тебе́, я́коже на чистоте́, блаже́нне Симео́не,/ Оте́ц, и Сын, и Дух Святы́й.

---

* посреде́ пли́щей — посреди смятения, волнения

И́ны стихи́ры проро́ка, глас 8.

Подо́бен: О. преслáвнаго чудесе́:

Иезеки́иле чу́дне,/ ю́же па́че ума́ мо́лнию/ и сла́ву неизрече́нную Госпо́дню, прему́дре,/ Херуви́мы Боже́ственными носи́му и восходя́щу/ и пева́ему тьма́ми уст,/ ума́ чистото́ю у́мно ви́дел еси́,/ предочи́стив ду́шу и те́ло, Богоблаже́нне.

Иезеки́иле Богоприя́тне,/ я́ко Христо́в подо́бник,/ чужда́го до́лга томи́тельство претерпе́л еси́,/ лю́те истяза́емь,/ преднапису́я хотя́щее честна́го ра́ди Креста́/ бы́ти ми́ру спасе́ние, Богоявле́нне, и избавле́ние./ Его́же причасти́тися всем ны́не умоли́,/ воспева́ющим тя.

Иезеки́иле Богодохнове́нне,/ сви́ток прие́м из руки́ Вседержи́теля,/ я́ве ме́да сладча́йши усто́м,/ священноявле́нен, Богови́ден/ и Богосло́в Богозри́телев ты был еси́,/ прогне́вающему собо́ру/ от Бо́га, сла́вне, ра́зум пода́в.

Сла́ва, и ны́не, Богоро́дичен:

Ра́дуйся, душа́м просвеще́ние,/ согреша́ющим проще́ние,/ неради́вым исправле́ние./ Ра́дуйся, утеше́ние и ра́дость,/ скорбя́щих Помо́щнице./ Ра́дуйся, Блага́я, немощны́х душ исцеле́ние./ Ра́дуйся, примире́ние к Бо́гу и Ходата́ице,/ Серафи́м всех я́ко су́щи свяще́йши, Чи́стая.

Крестобогоро́дичен:

Что́ зри́мое виде́ние,/ е́же Мои́ма очи́ма ви́дится, о Влады́ко?/ Содержа́й всю тварь, на Дре́во воздви́жен быв,/ и умира́еши, всем Даря́й жизнь,—/ Богоро́дица, пла́чущися, глаго́лаше,/ егда́ узре́ на Кресте́ возноси́ма/ из Нея́ неизрече́нно возсия́вшаго Бо́га и Челове́ка.

Тропа́рь, глас 4:

Бо́же оте́ц на́ших,/ творя́й при́сно с на́ми по Твое́й кро́тости,/ не отста́ви ми́лость Твою́ от нас,/ но моли́твами их/ в ми́ре упра́ви живо́т наш.

Тропа́рь проро́ка, глас 2:

Проро́че Бо́жий Иезеки́иле,/ предзре́вый затворе́нная Ду́хом врата́/ и Плотоно́сца, во исхо́де сих, Еди́наго сказа́вый Бо́га,/ Того́ моли́, мо́лимся,/

да отве́рзет дверь ми́лости Своея́/ и спасе́т ду́ши благоче́стно пою́щих па́мять твою́.

Ин тропа́рь проро́ка, глас то́йже:

Проро́ка Твоего́ Иезеки́иля па́мять, Го́споди, пра́зднующе,/ тем Тя мо́лим:/ спаси́ ду́ши на́ша.

НА У́ТРЕНИ

Кано́н преподо́бных, глас 4. Твoréние Феофа́ново.

Песнь 1

Ирмо́с: ***Мо́ря чермну́ю пучи́ну/ невла́жными стопа́ми/ дре́вний пешестве́ствовав Изра́иль,/ крестообра́зныма Моисе́овыма рука́ма/ Амали́кову си́лу в пусты́ни победи́л есть.***

Прича́стием, е́же к Бо́гу, преподо́бне, свет был еси́,/ и к Нему́ отлучи́лся еси́, Симео́не, жела́нием кра́йним,/ благи́м наде́ждам твои́м, о́тче, исполне́ние прия́л еси́.

Жела́нием, е́же к Бо́гу, распала́емь, мир оста́вил еси́,/ спу́тника, о́тче, обре́т, Иоа́нна сла́внаго,/ с ни́мже стезю́ проше́л еси́ спаси́тельную, ра́дуяся.

Обогати́тися ника́коже истоща́емыми вожделе́вше,/ бога́тство и сла́ву вре́менную, му́дрии, и пи́щу мимотеку́щую,/ и мирско́е достоя́ние доблему́дренне отри́нусте.

Богоро́дичен: Красну́, и избра́нну, и всече́стну разуме́в Тя,/ Бо́жий, Пренепоро́чная, Сын, Твой Сын бысть,/ сы́ны сотвори́ благода́тию, Богоро́дицу Тя чту́щия.

Ин кано́н проро́ка, глас 8.

Песнь 1

Ирмо́с: ***Пои́м Го́сподеви,/ прове́дшему лю́ди Своя́ сквозе́ Чермно́е мо́ре,/ я́ко Еди́н сла́вно просла́вися.***

Хотя́щу восхвали́ти Иезеки́иля, проро́ка Твоего́,/ дарова́ние ми пода́ждь, Благодете́лю, и благода́ть духо́вную.

Име́я восхожде́ния, Иезеки́иль свяще́нный,/ неизглаго́ланных самови́дец, Госпо́днею сла́вою озаря́ется.

Упра́вив твое́ житие́ и по́мыслу взыгра́ния плотска́я повину́в, / проро́к яви́лся еси́ Богоприя́тный.

Богоро́дичен: Весь просвещён, к восто́ком многопе́тую обращённую дверь, / проро́чествуеши Де́ву, Богодохнове́нне.

Песнь 3

Ирмо́с: *Весели́тся о Тебе́ Це́рковь Твоя́, Христе́, зову́щи: / Ты моя́ кре́пость, Го́споди, / и прибе́жище, и утвержде́ние.*

Усе́рдно к мы́сленным совле́клся еси́ де́ланием, Симео́не, / побежда́я вра́жия полки́ Боже́ственным посо́бием Ду́ха.

Ра́нами моли́твенными и воздержа́ния бие́нии, преподо́бне, / страсте́й Еги́пет, о́тче Иоа́нне, уязви́л еси́.

Умори́ша врага́ по́стницы Твои́, Иису́се, / умерщвле́ние ра́достно, Влады́ко, Твое́ живоно́сное возжела́вше.

Богоро́дичен: Избавля́ющаго челове́ки преслуша́ния лю́таго паде́ния, / всему́ Вино́внаго, Чи́стая Всенепоро́чная, родила́ еси́.

Ин

Ирмо́с: *Ты еси́ утвержде́ние / притека́ющих к Тебе́, Го́споди, / Ты еси́ Свет омраче́нных, / и пое́т Тя дух мой.*

Умерщвле́ние стяжа́в страстно́е, / зри́ши, сла́вне, ме́ртвых пронапи́санное, я́ко проро́к, воста́ние.

Ми́лостив быва́я Своему́ Бог созда́нию, / Боже́ствен ра́зум тя заблужде́нным, Богоявле́нне, показа́.

Уясни́ тя, сла́вне, Божества́ сия́ние, / И́же на Херуви́мех седя́щее, Богоглаго́ливе, тебе́ я́вльшееся.

Богоро́дичен: Ни́ву проро́к Твой прозорли́выма чи́стую зрит очи́ма, / де́вства соблюде́нный, Благодете́лю, Тебе́ вход.

Конда́к проро́ка, глас 4.

Подо́бен: Яви́лся еси́ днесь:

Бо́жий яви́лся еси́ проро́к, Иезеки́иле чу́дне,/ воплоще́ние Госпо́дне всем провозвести́л еси́,/ Сего́ А́гнца и Зижди́теля, Сы́на Бо́жия, я́вльшася во ве́ки.

Ин конда́к преподо́бных, глас 8.

Подо́бен: Взбра́нной:

Христо́вою любо́вию распала́еми, сла́внии,/ вся, я́же в житии́, преподо́бнии, оста́висте/ и, ярем Его́ прие́мше и свой крест на ра́мо взе́мше,/ подража́тели Того́ житию́ бы́сте/ и Боже́ственныя Его́ сла́вы причáстницы,/ Иоа́нне Богому́дре с Симео́ном чу́дным,/ непреста́нно моли́теся о всех нас.

Седа́лен преподо́бных, глас 5.

Подо́бен: Собезнача́льное Сло́во:

Согла́сием Боже́ственным озаря́еми,/ в пути́, веду́щия к Боже́ственным сия́нием, ходи́сте ве́рно, отцы́ преподо́бнии,/ и, врагóв отбе́гше прило́гов, сы́нове све́та и дне яви́стеся,/ Иоа́нне и Симео́не Богоблаже́ннии.

Сла́ва, проро́ка, глас 3.

Подо́бен: Красоте́ де́вства:

Сло́ва воплоще́ние предуясни́л еси́, Боже́ственным Ду́хом озаря́емь,/ вели́кий в Боже́ственных проро́цех, Иезеки́иле Богодохнове́нне./ Те́мже я́ко проро́ка тя свяще́нно ублажа́ем/ и торжеству́ем па́мять твою́ днесь, согла́сно вопию́ще ти, му́дре:/ моли́ся Христу́ спасти́ ду́ши на́ша.

И ны́не, Богоро́дичен:

Недомы́сленно и непостижи́мо есть, Влады́чице Богора́дованная,/ е́же соде́ланное о Тебе́ стра́шное Бо́жие та́инство:/ и́бо Необыме́ннаго заче́нши, родила́ еси́, пло́тию обложе́на от пречи́стых кро́вей Твои́х,/ Его́же всегда́, Чи́стая, я́ко Сы́на Твоего́, моли́ спасти́ся душа́м на́шим.

Крестобогоро́дичен:

Неискусобра́чная Чи́стая и Ма́ти Твоя́, Христе́,/ ви́дящи Тя, ме́ртва ви́сяща на Кресте́, ма́терски

пла́чущи, глаго́лаше:/ что́ Тебе́ воздаде́ еврейский беззако́нный собо́р и неблагода́рный,/ и́же мно́гих и вели́ких Твои́х, Сы́не Мой, даро́в наслади́выйся?/ Пою́ Твое́ Боже́ственное снизхожде́ние.

Песнь 4

Ирмо́с: ***Вознесе́на Тя ви́девши Це́рковь на Кресте́,/ Со́лнце Пра́ведное,/ ста в чи́не свое́м,/ досто́йно взыва́ющи:/ сла́ва си́ле Твое́й, Го́споди.***

Соедини́вшеся к стезе́ пра́вды,/ Богоно́снаго Ни́кона в Боже́ственныя огра́ды внидо́сте, преподо́бнии,/ спаси́тельным сия́нием сего́ нака́зании обогати́стеся.

Единообра́зных и преподо́бно смы́слящих Богоно́сный и преподо́бный ви́дев ва́ю,/ Боже́ственными повестьми́ и Боже́ственною оде́ждою мона́шескою украси́.

Се́рдце твое́ скрижа́ль очище́нну Свята́го Ду́ха благода́ть обре́тши, о́тче,/ написа́ соверше́нно безстра́стие, ве́ру и любо́вь нелицеме́рну.

Богоро́дичен: Седя́й на престо́ле превознесе́нне Херуви́мстем, я́ко престо́л Тя име́,/ на объя́тиях Твои́х почи́в, Мари́е Богоневе́сто,/ Препрослáвленный Бог наш.

Ин

Ирмо́с: ***Услы́шах, Го́споди,/ смотре́ния Твоего́ та́инство,/ разуме́х дела́ Твоя́/ и прослáвих Твое́ Божество́.***

На тебе́ рука́ бысть твоего́ Влады́ки и Вседержи́теля,/ неизглаго́ланная уча́щи и просвеща́ющи Тя Боже́ственными веле́ньми.

Ви́дети я́ко сподо́бился еси́ ужа́сно Боже́ственная виде́ния,/ на лицы́ пал еси́ и глас услы́шал еси́ Боже́ственнаго Ду́ха.

Да́нный твои́м усто́м из руки́ Госпо́дни сви́ток, изря́дне,/ се́рдце твое́ услади́ и проро́ка Боже́ственна соверши́.

Богоро́дичен: Сия́ющу ви́де Иезеки́иль дверь Боже́ственну,/ е́юже про́йде Госпо́дь, затворе́ну Сию́ сохрани́.

Песнь 5

Ирмо́с: ***Ты, Го́споди, мой Свет,/ в мир пришёл еси́,/ Свет святы́й, обраща́яй из мра́чна нево́дения/ ве́рою воспева́ющия Тя.***

Пресве́тлу зарю́, Иоа́нне, прии́м, я́ко со́лнце, яви́лся еси́,/ де́монскую тьму отгна́в, достосла́вне.

Твои́м жела́нием, Христе́, окрили́вшеся, преподо́бнии/ жела́ния теле́сная, я́коже пе́ну морску́ю, му́дренно оттрясо́ша.

Си́лою Боже́ственною ду́ши укрепи́вше, в пусты́ню всели́стеся,/ опустева́юще стра́сти, отцы́ Богому́дрии.

Богоро́дичен: Тече́ние престá тле́нное,/ Де́ва бо нетле́нно роди́ Бо́га Сло́ва,/ вы́ше естества́ и сло́ва, Де́вою пребы́вши.

Ин

Ирмо́с: ***У́тренюющe, вопие́м Ти:/ Го́споди, спаси́ ны,/ Ты бо еси́ Бог наш,/ ра́зве Тебе́, ино́го не ве́мы.***

Иезеки́иле блаже́нне Богоприя́тне,/ обраща́тися всех согреша́ющих наста́вил еси́ словесы́ твои́ми.

Во всем подо́бяшеся Го́сподеви проро́к:/ о чужди́х бо согреше́ниих моля́шеся.

Вити́йстии тя язы́цы не мо́гут восхвали́ти:/ пренебе́сною бо украси́лся еси́ све́тлостию.

Богоро́дичен: Боже́ственный зря́ше Тя дверь Иезеки́иль,/ е́юже нам возсия́ Светода́вец и Госпо́дь.

Песнь 6

Ирмо́с: ***Пожру́ Ти со гла́сом хвале́ния, Го́споди,/ Це́рковь вопие́т Ти,/ от бесо́вския кро́ве очи́щшися/ ра́ди ми́лости от ребр Твои́х/ исте́кшею Кро́вию.***

Ум твой весь к Бо́гу простира́я,/ непреста́нными поуче́нии плотски́я любве́ не пощаде́л еси́,/ благи́х тебе́ хода́тайствуя, Симео́не, присвое́ние.

Ни скве́рны, ни вра́ски прия́л еси́, блаже́нне, посреде́ ми́ра живы́й,/ чи́стыми же па́че моли́твами очища́еши душе́вныя скве́рны притека́ющим ти.

Сый плотски́х мудрова́ний вы́шши,/ по́мыслом не уязви́лся еси́, посреде́ жен обнажа́яся:/ безстра́стия бо оде́ждею, Симео́не, обле́клся еси́.

Богоро́дичен: Усты́, и по́мыслом, и се́рдцем, Пречи́стая, Тя, Богоро́дицу, пропове́дуем:/ Тобо́ю бо Бо́гу примири́хомся, отрinове́ннии преступле́нием пе́рвее пра́отца.

Ин

Ирмо́с: *Ри́зу мне пода́ждь све́тлу,/ одея́йся све́том, я́ко ри́зою,/ Многоми́лостиве Христе́ Бо́же наш.*

Ви́дети сподо́бился еси́ Бо́га, проро́че чу́дный,/ вся́каго явле́ния вещественна очи́щся, преблаже́нне.

Пло́ти превы́ше быв, взя́тся превысо́кою си́лою Ду́ха/ и све́та чи́стаго яви́лся еси́ испо́лнен.

Пречестно житие́ имы́й,/ лико́вание Небе́сное, пе́ния испуща́юще,/ зри́ши Херуви́мскаго Вседержи́теля.

Богоро́дичен: Ма́терь и Де́ву воистинну во о́бразе ви́дел еси́,/ дверь многосве́тлую, Бо́гу и челове́ком Ходата́ицу.

Конда́к преподо́бных, глас 2.

Подо́бен: Тве́рдыя:

В о пло́ти я́вльшася безпло́тнаго и добродете́льми преми́рно просия́вшаго,/ Симео́на равноа́нгельнаго и Богоно́снаго восхва́лим,/ с ни́мже Иоа́нна приснопа́мятнаго, ве́рою и любо́вию,/ я́ко моля́щияся Го́споду непреста́нно о всех нас.

Песнь 7

Ирмо́с: *В пещи́ авраа́мстии о́троцы перси́дстей,/ любо́вию благоче́стия па́че,/ не́жели пла́менем, опаля́еми, взыва́ху:/ благослове́н еси́ в хра́ме сла́вы Твоея́, Го́споди.*

Одержи́м христоподо́бною, о́тче, Божественною любо́вию други́х спасти́,/ ра́достно весь сам, вопия́, изда́лся еси*:/ благослове́н еси́ в хра́ме сла́вы Твоея́, Го́споди.

От Небесе́ тебе́ по́данную, о́тче, прие́млеши пи́щу,/ се́ю препитава́еши вся, благопоко́рно прие́млющия твоя́ повеле́ния/ и до́лу влеку́щий грех оставля́ющия, блаже́нне.

---

* **изда́лся еси́**—отдался, посвятил себя

Послéдовав отéческим преда́нием, о́тче му́дре,/ па́губы Ориге́новы бе́гати злочести́выя заповéдал еси́ зову́щим:/ благослове́н еси́ в хра́ме сла́вы Твоея́, Го́споди.

Богоро́дичен: Вы́шняго освяще́нное Божéственное селéние, ра́дуйся,/ Тобо́ю бо дадéся ра́дость, Богоро́дице, зову́щим:/ благослове́нна Ты в жена́х еси́, Всенепоро́чная Влады́чице.

Ин

Ирмóс: *От Иудéи дошéдше, о́троцы/ в Вавило́не иногда́/ ве́рою Тро́ическою пла́мень пéщный попра́ша, пою́ще:/ отцéв Бóже, благослове́н еси́.*

Храм одушевлéн яви́лся еси́ Бóжий, Богоно́се, о всеблаже́нне,/ и церко́вным мéрилом мы́сленно научи́лся еси́, воспева́я Ду́хом:/ отéц на́ших Бóже, благослове́н еси́.

Весь сый во у́жасе, преложéн во град святы́й иногда́,/ и Божéственных та́ин научи́ся явлéнием, пéти поуча́яся:/ отéц на́ших Бóже, благослове́н еси́.

Священ́ник я́вльс Бóга Вы́шняго, досточу́дне,/ жéртвы и мольбы́ прино́сиши Влады́це лю́дем предстоя́щим и пою́щим:/ отéц на́ших Бóже, благослове́н еси́.

Богоро́дичен: Спасти́ восхоте́ челове́ческое существо́ Сло́во Пребожéственное,/ дéвственную дверь прошéд, плóтию из Нея́ одея́выйся:/ отéц на́ших Бóже, благослове́н еси́.

Песнь 8

Ирмóс: *Ру́це распростéр, Дании́л/ львов зия́ния в ро́ве затчé;/ о́гненную же си́лу угаси́ша,/ добродéтелию препоя́савшеся,/ благочéстия рачи́тели о́троцы, взыва́юще:/ благослови́те, вся дела́ Господ́ня, Го́спода.*

Всесвéтлая ты был еси́ звезда́, су́щия в ти́не страстéй приводя́ к животу́,/ твори́ши бо жены́ нечи́стыя целому́дренно жи́ти и отго́ниши лю́тыя неду́ги, вопия́:/ благослови́те, вся дела́ Господ́ня, Го́спода.

Сый цел умóм, в скро́ве* му́дрых чудéс,

---

* в скро́ве — в тайне

преподо́бне,/ мно́гия улови́л еси́ юро́дствовати Го́спода ра́ди,/ ве́дый наруга́ным бы́ти, вопия́ чисте́йшею душе́ю:/ благослови́те, вся дела́ Го́спо́дня, Го́спода.

Соверше́нно еди́ный, и́же Свои́х Си по досто́я́нию сла́вя Госпо́дь,/ износи́ма, преподо́бне, и гро́бу посыла́ема, а́нгельскими светлословле́нии почита́ет, вопию́ща:/ благослови́те, вся дела́ Го́спо́дня, Го́спода.

Богоро́дичен: Избавля́яй нас, возсия́ из Тебе́ Госпо́дь, Де́во Чи́стая,/ Его́же моли́, Влады́чице, просвети́ти пою́щия Тя и обстоя́ния нас изба́вити, вопию́щих:/ благослови́те, вся дела́ Госпо́дня, Го́спода.

Ин

Ирмо́с: *Царя́ Небе́снаго,/ Его́же пою́т во́и А́нгельстии,/ хвали́те и превозноси́те во вся ве́ки.*

Священ́ством проро́ческим проро́чествия свя́щенно украша́емь, сия́еши, проро́че,/ Христа́ Жизнода́вца пои́ во вся ве́ки.

На коле́ну преклоня́ющася, я́ко Благ, о ми́ре,/ зри́теля приими́ Твоея́ сла́вы, Иезеки́иля,/ я́ко да Тя пое́м во вся ве́ки.

Жела́нием Боже́ственным разже́гся,/ научи́лся еси́ па́че ума́ та́йнам, Иезеки́иле, вопия́:/ Тя, Христе́, превозно́сим во ве́ки.

Богоро́дичен: Струю́ оставле́ния, из но́щи у́тренюя, де́вства зря, Иезеки́иль Го́сподеви вопия́ше:/ Тя превозно́сим во ве́ки.

Песнь 9

Ирмо́с: *Ка́мень нерукосе́чный/ от несеко́мыя горы́, Тебе́, Де́во,/ краеуго́льный отсече́ся,/ Христо́с, совокупи́вый разстоя́щаяся естества́./ Тем, весели́щеся, Тя, Богоро́дице, велича́ем.*

Всем се́рдцем Тро́ице усе́рдно возложи́вшеся/ и и́же от Нея́ лучи́ благоде́тельно прие́мше,/ свето-ви́дни бы́сте и со А́нгелы лику́ете.

Жела́нием Боже́ственным приедини́вшеся и воздержа́нием просве́щшеся,/ ча́емых благ в прича́стии уже́ бы́сте/ и блаже́нное обрето́сте, Богоблаже́ннии, наслажде́ние.

Ва́ша прия́т боле́зни и по́ты весе́лие, конца́ ника́коже иму́щее,/ в не́мже пита́ющеся, Симео́не

преподóбне и Иоáнне слáвне,/ нас непрестáнно поминáйте.

Богорóдичен: Спасú мя, всех рóждшая Избáвителя и Благодéтеля,/ разорú душú моея́ óблаки, Свéта óблаче, Святáя Влады́чице,/ и сúльна содéлай на стрáсти, борю́щия мя.

Ин

Ирмóс: *Проявлéнное на горé законополóжнику во огнú и купинé/ Рождествó Приснодéвы/ в нáше, вéрных, спасéние/ пéсньми немóлчными величáем.*

Зарéю сия́я, пророче, благочéстия, во огнú и купинé дрéвле Моисéю Я́вльшася,/ и сам ви́дети сподóбился есú Тя, тáйно научáюща неизглагóланным.

Священнúк показáлся есú, и таúнник, и законоположúтель,/ и прорóк премýдр, и подóбник Влады́це и, страстéй Егó причáстник быв,/ ны́не снаслéдник явúлся есú.

О, неизглагóланнаго и Божéственнаго светоявлéния,/ Егóже ны́не наслаждáешися, блажéнне,/ издалéча зря во Отцé Сы́на и Дýха, три Ипостáси Божествá.

Богорóдичен: Ты есú, Богорóдице, орýжие нáше и стенá,/ Ты есú заступлéние на Тя надéющимся,/ Тебé и ны́не на молúтву подвизáем, да избáвимся от враг нáших.

Преподобные Симеон Христа ради юродивый и его спостник Иоанн, родом из Сирии, жили в VI веке в Едессе, в период правления византийского императора святого Иустиниана (527—565). Их совместное подвижничество началось после знакомства во время паломничества в Иерусалим на праздник Воздвижения Животворящего Креста Господня. Святому Иоанну было 24 года, он был женат и имел отца, Симеон же был 31 года и имел мать-старушку. Духовные переживания молодых паломников были так значительны, близость Бога ими ощущалась так живо и тепло, что после окончания празднеств святые Симеон и Иоанн решили посвятить свою жизнь Богу и направились в один из монастырей на Иордане. Встретил их мудрый игумен монастыря по имени Никон. Он обрадовался намерению молодых людей и укреплял их словами о том, что в жизни ничего нет выше служения Богу.

Вскоре они приняли иноческий постриг. Не желая утрачивать благодатного дара, полученного в пострижении, святые Симеон и Иоанн по благословению своего духовного отца Никона удалились в пустыню. Сила Божия, руководившая сердцами избранников, вела их тернистым путем.

Святые поселились в заброшенной отшельнической келлии вблизи Мертвого моря. Началась та «невидимая брань», о которой предупреждал игумен. Враг рода человеческого, пытаясь отвратить от богоугодного жития, смущал их воспоминаниями о родных, ужасал привидениями, тер-

зал страстями. Но, помня свои обеты и слова старца, подвижники понуждали себя к служению Господу и поддерживали друг друга в подвигах Богомыслия, поста и молитвы. После того как по милости Божией им была открыта в видении мирная кончина родных, а также их благополучная загробная участь, подвиг их был несколько облегчен. В пустыне преподобные Симеон и Иоанн провели 29 лет.

По воле Божией пути святых затем разошлись: святому Иоанну было уготовано завершить жизнь в отшельничестве, а святой Симеон был призван к подвигу юродства Христа ради. Ощутив это призвание как некий необоримый призыв, преподобный Симеон сообщил о нем своему духовному брату и спостнику, и, несмотря на опечаленность Иоанна, ушел в мир. В Иерусалиме у святынь Креста и Гроба Господня святой Симеон долго молился о ниспослании ему помощи на стезе вразумления мира. Труден подвиг юродства и требует больших духовных усилий. Святость, прозорливость, странничество, великое постничество и «безумствование» Христа ради не всегда понятны внешнему человеческому взору, потому что Промысл Божий водительствует Своего избранника. Внутренний мир Христа ради юродивого глубоко таинственен, люди же то почитают его как святого, то презирают как безумца. Такое чередование было благотворно для преподобного Симеона: он оставался самим собой, не снижая к себе аскетических требований, и одновременно благодаря поношениям был защищен от гордыни.

В душе святого Симеона совершалось Богопознание. Из опыта внутреннего созерцания сущности мира и человека излилось его духовное завещание — наставление единственному близкому другу святому Иоанну, который не смущался, видя редкий подвиг своего собрата. Святой Симеон говорил о том, что существо каждого человека, промыслительная тайна о нем глубоко скрыты от внешнего, даже проницательного человеческого взора, что среди самых простых людей труда много великих святых и потому всякое осуждение ближнего может легко обернуться ошибкой и грехом. Преподобный Симеон предупреждал также о подлинных, невыдуманных опасностях посмертных мытарств души и призывал к милосердию, ибо оно может сильнее всего помочь человеку в этот грозный и неотвратимый час.

О святости жизни блаженного Симеона свидетельствует жизнеописание подвижника Христова. У одного из жителей была служанка, вступившая в незаконную связь с неизвестным человеком. Когда обнаружилась ее беременность, господа принуждали ее назвать соучастника греха. Служанка сказала, будто бы имела тайную связь с праведным Симеоном и подтвердила сказанное клятвой. Узнав об этом, святой Симеон не стал противоречить, но удалился, оставив простор для молвы и бесчестия. Когда наступило время родов, мучения служанки стали чрезмерными и невыносимыми, жизнь ее находилась в явной опасности, а ребенок не рождался. В это время неожиданно пришел святой Симеон и все стали упрашивать его помолиться о страдавшей. В ответ на это праведник сказал, что эта женщина не родит, прежде чем не назовет того человека, от которого стала беременной. Как только служанка назвала действительного отца, имя которого скрыла прежде, младенец тотчас родился.

Святой Симеон предсказал свою кончину, тайна ее была скрыта от глаз людей. Тело преподобного Симеона было найдено в его хижине под хворостом, и погребен он был как нищий. Некоторые очевидцы слышали при его погребении ангельское пение.

После кончины преподобного († ок. 590) у людей, знавших его жизнь в юродстве, словно открылись глаза: будучи завершена, она засияла светом святости. От самого преподобного Симеона составитель его жития узнал о видении ему его друга и спостника преподобного Иоанна тоже в нимбе святости. Духовное единство их, несмотря на внешнюю разлуку, не прерывалось на земле, и Церковь верит в их совместное предстояние Господу в вечности, в той же великой любви, только приумноженной и преображенной.

Литература

1. Сказание о жизни преподобных отцов наших Симеона Христа ради юродивого и Иоанна спостника его. М., 1860.

2. Ковалевский И., священник. Юродство о Христе и Христа ради юродивые Восточной и Русской Церкви. М., 1902, с. 120—125.

Святой пророк Божий Иезекииль. VII—VI века до Рождества Христова были ознаменованы для древних евреев вступлением в тяжелый, подлинно трагический период их истории. Это было время гнева Божия на израильский народ. Мгла народных грехов сгустилась настолько, что долготерпение Божие закончилось, и на иудеев были посланы суровые, но единственно спасительные для них кары. Чтобы вразумить избранный, но отпавший народ, Господь попустил халдеям, особенно возвысившимся при царе Навуходоносоре (605—562 гг. до Р. Х.), завоевать Израильское царство. Иерусалим был трижды взят Навуходоносором, при царе иудейском Седекии (599—588 гг. до Р. Х.) Иерусалим, взятый в третий раз, был полностью разрушен. Во время войн халдеи насильственно переселяли евреев в Вавилон, это пленение продолжалось 70 лет.

Во время Вавилонского плена по особому произволению Божию из среды Израиля стали воздвигаться пророки, которым был открыт истинный смысл происходящего. Во времена вавилонского плена действовали три великих пророка — Иеремия, Иезекииль и Даниил, огненные слова которых запечатлены в Священном Писании Ветхого Завета.

Святой пророк Иезекииль родился около 624 г. до Р. Х., происходил из иудейского города Сарира, был потомственным священником, сыном Вузия из колена Левиина. Во время второго нашествия халдеев он был переселен в Вавилон, где жил близ реки Ховар и совершал свое пророческое служение. Началось оно, когда пророку было 30 лет — видением славы Господней в отверзшихся Небесах — и продолжалось 22 года. Будучи однажды около реки Ховар, святой внезапно увидел движение с севера великого огненного облака, излучавшего сияние. Внутри облака были видны очертания четырех живых существ, обликом похожих на человека, но каждое с четырьмя лицами и четырьмя крылами. Лица эти были лица человека, льва, тельца и орла, и при каждом существе было по колесу. Колеса представлялись сделанными из топаза и были покрыты бесчисленными глазами. Над головами существ был как бы кристаллический свод, на котором находились престол и образ Человека. Этот Человек тоже был словно из огня, Его окружало радужное сияние. Все это цельное, единое виде́ние жило огненной жизнью, двигалось, звучало, было одушевлено одним духом (Иез., гл. 1).

Это было не просто виде́ние — это было начало служения святого Иезекииля Господу. Сидящий на престоле обратился к пророку и объявил ему о его миссии: Иезекииль посылался к непокорным израильским переселенцам для возвещения им воли Божией. Но прежде Иезекииль должен был стать знающим. Святой пророк увидел простертую к себе руку со свитком, на котором стояли слова «плач, и стон, и горе»,— этот свиток ему надлежало проглотить. Святой повиновался — и ощутил небывалую сладость, исполнившись пророческого духа. Колесница славы Божией при этом ушла вверх, и чудесное видение окончилось. Отныне святой Иезекииль должен был свидетельствовать о «плаче, стоне, горе» ждущих израильтян. Все его существо преобразилось — «отверзлись вещие зеницы», открылся духовный слух.

Книга пророка Иезекииля разделяется на две неравные части. Первая, бо́льшая, изображает ви́дение им всей глубины народного падения и грядущих грозных бедствий. Это те «плач, стон, горе», которые написаны в свитке, проглоченном пророком. Вторая часть книги Иезекииля исполнена надежды, показывает грядущее обновление и преображение Израиля. Слава Господня не только являлась пророку в главные моменты его жизни, но постоянно незримо руководила им. Сущность подвига пророка Иезекииля в том, что он служил Израилю живым знамением: часто он не гово-

рил, но действовал, и символические действия его предвещали будущее народа. То знание, которое открывалось пророку Иезекиилю Святым Духом, он сообщал через знаменательные образы и притчи. Книга пророка Иезекииля отличается исключительной образностью.

Первая ее часть свидетельствует, что Израиль находится в плачевном состоянии, что он погибает, что если он не обратится, то его ждет полное уничтожение.

Здесь повествуется, что однажды, когда святой Иезекииль сидел со старейшинами народа, он был восхищен Духом и перенесен в Иерусалим. Водимый славой Божией, пророк увидел тайные идолопоклоннические культы, которые совершали отпавшие в язычество евреи, и ему, по милости Божией, открылся их ужасающий духовный смысл, а также их неотвратимо пагубные последствия. Пророк Иезекииль увидел грозных ангелов-карателей, входящих в Иерусалим, огненные угли, сыплющиеся на нечестивый город от славы Божией, трупы на его улицах и, главное, как слава Божия покинула город. Это подлинное пророческое виде́ние, откровение тайн вечности — и здесь пророк Иезекииль по преимуществу свидетель-созерцатель. В других случаях он вразумлял израильских переселенцев иначе. Он построил макет Иерусалима и изобразил его осаду, затем лег подле этого макета и лежал более года, питаясь нечистым хлебом; эти действия знаменовали захват Иерусалима и многолетний иудеев плен, по числу дней, которые лежал пророк. Иногда полученные откровения Иезекииль облекает в форму символических образов. Отношения между Богом и израильским народом он уподобляет браку, при этом идолопоклонничество Израиля сравнивается с многочисленными и безобразными супружескими изменами жены. Святой Иезекииль нередко обращался к притчам: он использовал образы молодого и хищного льва, посаженного в клетку, или виноградной лозы, перенесенной в пустыню, чтобы показать пленение вавилонское. Наконец, важное значение в служении святого пророка занимали пламенные обличительные речи, которыми он предупреждал соотечественников о грозящих им бедах, стараясь обратить их на путь праведный.

Во второй части книги Иезекииля повествуется о будущем восстановлении Израиля. Смысл откровений о восстановлении, которые получал пророк Иезекииль, относился уже не к одному еврейскому народу и не к ближайшему будущему, но ко всему человечеству и к конечным временам. Поэтому если первая часть книги пророка Иезекииля по преимуществу исторична, то вторая насыщена эсхатологическим содержанием и имеет сходство с образами Апокалипсиса.

Уже в самом начале пророчеств о восстановлении святой Иезекииль указывает, что́ есть это восстановление. Это не обретение государственной независимости и могущества — это преображение, духовное обновление личности человека. «И дам вам сердце новое, и дух новый дам вам; и возьму из плоти вашей сердце каменное, и дам вам сердце плотяное. Вложу внутрь вас дух Мой, и сделаю то, что вы будете ходить в заповедях Моих и уставы Мои будете соблюдать и выполнять» (Иез. 36, 26—27). В этих словах от Лица Бога утверждается, что восстановление — отнюдь не простое историческое событие, но духовное обновление. Здесь много общего с апокалипсическим «се, творю все новое» (Откр. 21, 5). Затем война с Гогом, которую созерцает в Духе пророк Иезекииль, также изображена подобно показанной в Апокалипсисе. Наконец, явственные черты вечности присутствуют в образе созерцаемого святым пророком Иезекиилем храма: поток живой воды, льющийся из него, который все оживляет и обновляет на своем пути, видит и новозаветный Тайнозритель (Иез. 47, 1—12 и Откр. 22, 1—2). Как книгу, так и жизнь святого пророка Божия Иезекииля можно назвать нисхождением и последующим восхождением: нисхождением — в самую глубину падшего мира, восхождением — к Свету вечности и Царства Божия.

Известно, что святой Иезекииль был также чудотворцем. Однажды при столкновении евреев с Халдеями он совершил чудо, подобное Моисеевому: по его молитве воды реки Ховар расступились и дали путь евреям,— те были спасены, преследу-

ющие же их халдеи погибли под водами. Также он наслал на впавших в идолопоклонство еврейских переселенцев различных ядовитых животных, которых впоследствии, сжалившись, удалил молитвой. Он избавил израильтян от голода, умиравших возвращал к жизни.

Кончина его была мученической: святой пророк Иезекииль был разорван конями по приказу одного из израильских старейшин, не выдержавшего его обличений. Евреи, оставшиеся верными Единому Богу, торжественно погребли его останки в усыпальнице Сима и Арфаксада, прародителей праотца Авраама.

Литература

1. Бухарев А. Святой пророк Иезекииль. Очерк его времени, жизни и пророческой книги. М., 1864.

2. Гладков Б. И. Священная история Ветхого Завета. СПб., 1907.

В ТОЙЖЕ ДЕНЬ

Обре́тение честны́х моще́й святы́я преподо́бныя благове́рныя вели́кия княги́ни и́нокини А́нны, Ка́шинския чудотво́рицы

(Слу́жбу ея́ зри 12 ию́ня, на пренесе́ние честны́х моще́й)

Тропа́рь, глас 3:

Днесь восхваля́ем тя, преподо́бная ма́ти,/ вели́кая княги́не и́нокине А́нно:/ я́ко бо лоза́ плодови́та посреде́ те́рния,/ процвела́ еси́ во гра́де Ка́шине твои́ми добродете́льми,/ всех удиви́ла еси́ чу́дным твои́м житие́м,/ те́мже Христу́ Бо́гу угоди́ла еси́,/ и ны́не, ра́дующийся и веселя́щийся,/ пребыва́еши с ли́ки преподо́бных жен,/ наслажда́ющийся ра́йския красоты́ и весе́лия./ Мо́лим у́бо тя:/ моли́ о нас Человеколю́бца Христа́, Бо́га на́шего,/ дарова́ти нам мир и ве́лию ми́лость.

Ин тропа́рь, глас 4:

Просвети́вшися Боже́ственною благода́тию, преподо́бная,/ и пра́востию у́мною ду́шу твою́ привяза́вши в любо́вь Христо́ву,/ тле́нная, и кра́сная, и вре́менная ни во что́же вмени́ла еси́./ Кре́стным зна́мением на мы́сленныя враги́ му́жески вооружи́вшися,/ по́стническими по́двиги, посто́м и моли́твами/ у́глие страсте́й угаси́ла еси́, достосла́вная А́нно,/ и по сме́рти источа́еши

благода́ть притека́ющим к моще́м твои́м. / И ны́не, в Небе́снем черто́зе с му́дрыми де́вами предстоя́щи Христу́, / моли́ о нас, почита́ющих святу́ю па́мять твою́.

Сла́ва, и ны́не, Богоро́дичен: Е́же от ве́ка утае́нное:

Кано́н преподо́бней на обре́тение честны́х ея́ моще́й, глас 5.

Песнь 1

Ирмо́с: *Спаси́телю Бо́гу, / в мо́ри лю́ди немо́крыми нога́ми наста́вльшему / и фарао́на со всево́инством пото́плышему, / Тому́ Еди́ному пои́м, я́ко просла́вися.*

Припе́в: Преподо́бная ма́ти, благове́рная княги́не А́нно, / моли́ Бо́га о нас.

А́гнче Бо́жий, Сло́ве, / даждь ми сло́во, недосто́йному рабу́ Твоему́, / да возмогу́ воспе́ти торжество́ в па́мять обре́тения моще́й преподо́бныя благове́рныя княги́ни А́нны, взыва́я: / Тому́ Еди́ному пои́м, я́ко просла́вися.

Безве́стная и та́йная, после́днему ро́ду явле́ны бы́ша честны́я мо́щи твоя́, блаже́нная А́нно, / к ни́мже прикаса́ющеся, освяще́ние прие́млем, Го́сподеви пою́ще: / Тому́ Еди́ному пои́м, я́ко просла́вися.

Всесвята́я твоя́ па́мять возсия́ ми́рови, я́ко со́лнце, / просвеща́ет ду́ши благоче́стно пою́щих тя, / в не́йже моли́ся, преподо́бная А́нно, пода́ти очище́ние грехо́в Го́сподеви зову́щим: / Тому́ Еди́ному пои́м, я́ко просла́вися.

Богоро́дичен: Господороди́тельнице Чи́стая, Небе́сный вхо́де, горо́ несеко́мая, дверь непроходи́мая, / апо́столом сла́во, му́ченико́м весе́лие, преподо́бным красото́, / приими́ моле́ние на́ше, е́же Ти прино́сим в па́мять Богому́дрыя А́нны, Го́сподеви пою́ще: / Тому́ Еди́ному пои́м, я́ко просла́вися.

Песнь 3

Ирмо́с: *Водрузи́вый на ничесо́мже зе́млю повеле́нием Твои́м / и пове́сивый неодержи́мо тяготе́ющую / на недви́жимем, Христе́, ка́мени*

за́поведей Твои́х,/ Це́рковь Твою́ утверди́, Еди́не Бла́же и Человеколю́бче.

Днесь пра́зднственный день пра́зднуют наро́ди гра́да Ка́шина,/ обрето́ша бо мо́щи преподо́бныя вели́кия княги́ни Анны це́лы и нетле́нны,/ я́ко не́кое сокро́вище бога́тно, непреста́нно Христу́ зову́ще:/ Це́рковь Твою́ утверди́, Еди́не Бла́же и Человеколю́бче.

Еди́ну добро́ту Христо́ву Боже́ственну возлюби́вши/ и Того́ распа́лышися невеще́ственными красота́ми,/ добро́ты теле́сныя не щади́ла еси́, сла́вная,/ виде́нии Боже́ственными пребыва́ющи и непреста́нно Христу́ зову́щи:/ Це́рковь Твою́ утверди́, Еди́не Бла́же и Человеколю́бче.

Жити́е твое́, я́ко со́лнце, в сердца́ ве́рных возсия́, зари́ чуде́с испуща́юще./ Те́мже и нас невече́рним све́том озари́, всечестно́е твое́ обре́тение почита́ющих,/ да непреста́нно Христу́ зове́м:/ Це́рковь Твою́ утверди́, Еди́не Бла́же и Человеколю́бче.

Богоро́дичен: Зело́ лю́те погружа́емую ду́шу мою́ в пучи́не жите́йских страсте́й/ и бу́рею одержи́мую безме́рных согреше́ний изведи́ из глубины́ зол мои́х,/ спасе́ния ми простри́ ру́ку, Пречи́стая.

Седа́лен, глас 5:

Пресве́тлая и светоно́сная приспе́ твоя́ па́мять, преподо́бная ма́ти, Богому́драя Анно,/ созыва́ющи ве́рных мно́жество просла́вити и пе́ти твое́ честно́е обре́тение./ Проси́ нам от Христа́ прия́ти ве́лию ми́лость.

Сла́ва, и ны́не, Богоро́дичен:

Яви́лася еси́ вы́шши Небе́сных сил,/ Влады́ку и Христа́ ро́ждши, Богоро́дице,/ земны́х естество́ возвела́ еси́, Богоневе́стная./ Те́мже Тя воистинну, Богороди́тельнице, се́рдцем и душе́ю ве́рно сла́вим.

Песнь 4

Ирмо́с: Дела́ смотре́ния Твоего́, Го́споди,/ ужаси́ша проро́ка Авваку́ма,/ изше́л бо еси́ на спасе́ние люде́й Твои́х,/ спасти́ помаза́нныя Твоя́ прише́л еси́.

Земленѝи бо есмы́ и пе́рстнии челове́цы,/ ве́рно припа́даем к пречестны́м моще́м твои́м, преподо́бная ма́ти А́нно, проси́ще отпуще́ния грехо́в./ Моли́ся о ве́рно пра́зднующих твое́ честно́е обре́тение.

И́же крест взе́мши, блаже́нная,/ жела́емаго оте́чества, го́рняго Иерусали́ма, дости́же/ и в нем со А́нгелы лику́еши, Богому́драя А́нно./ Моли́ о чту́щих честны́х моще́й твои́х обре́тение.

Ны́не на Небесе́х с пра́ведными весели́шися, преподо́бная ма́ти А́нно./ С ни́ми же моли́ся, Христо́ви предстоя́щи,/ мир ми́рови дарова́ти и всем скорбя́щим утеше́ние.

Богоро́дичен: Кто не удиви́тся, или́ кто не почуди́тся человеколю́бию Бо́жию?/ Сшед бо с Небесе́ и воплоти́ся нас ра́ди из Тебе́ без отца́, Еди́на Всепе́тая,/ Его́же моли́ избави́тися рабо́м Твои́м от вся́кия ско́рби.

Песнь 5

Ирмо́с: *Окая́нную ду́шу мою́, нощебори́мую со тьмо́ю страсте́й,/ предвари́в, ущедри́/ и возсия́й мы́сленное со́лнце днесве́тлыя звезды́ во мне,/ во е́же разделѝти нощь от све́та.*

О любо́вию чту́щих твои́х честны́х моще́й обре́тение, Богому́драя А́нно,/ не преста́й моля́щися Христу́ Бо́гу,/ да прии́мем грехо́в просты́ню* и да озари́т нас в нощи́ свет.

Мно́жество наро́да христоимени́тых люде́й, соше́дшеся днесь в твое́ обре́тение, преподо́бная А́нно,/ прикаса́ющеся ра́це моще́й твои́х, от них исцеле́ние почерпа́ем, непреста́нно Христу́ зову́ще:/ да озари́т нас в нощи́ свет.

Не то́кмо в житии́ твое́м, но и по сме́рти/ мно́гая чудеса́ от честны́я твоея́ ра́ки содева́ются приходя́щим с ве́рою, всеблаже́нная А́нно,/ неду́ги бо прогоня́еши и от бед избавля́еши си́лою Христо́вою,/ к Нему́ же непреста́нно зове́м:/ да озари́т нас в нощи́ свет.

Богоро́дичен: Враг вселука́вый по вся дни к го́ршим влече́т мя,/ и в ров погѝбели влага́ет, и во

---

* **просты́ню** — прощение

отча́яние мя влече́т. /Но того́ мя ловле́ния, Чи́стая, исхити́,/ и твори́ти во́лю Боже́ственную Сы́на Твоего́ и Бо́га на́шего наста́ви,/ и в час стра́шнаго пришествия Его́ изба́ви мя вся́каго осужде́ния.

Песнь 6

Ирмо́с: ***Обы́де мя бе́здна,/ гроб мне кит бысть,/ аз же возопи́х к Тебе́, Человеколю́бцу,/ и спасе́ мя десни́ца Твоя́, Го́споди.***

Прииди́те, собери́тесь, христоимени́тии наро́ди, све́тло пра́зднуим обре́тение честны́х моще́й Богому́дрыя А́нны./ Мо́литбося ко Влады́це и Бо́гу на́шему,/ да изба́вит нас от вся́каго озлобле́ния./ К Нему́ же, воспева́юще, глаго́лем:/ спасе́ нас десни́ца Твоя́, Го́споди.

Ра́ка моще́й твои́х, преподо́бная ма́ти А́нно, дража́йши сапфи́ра показа́ся,/ чудотвори́ва бо бе, исцеле́ния источа́ющи,/ ю́же облобыза́юще, ве́рнии, ра́достно от души́ Христу́ зове́м:/ спасе́ нас десни́ца Твоя́, Го́споди.

Све́тлыми сия́нии обрето́шася честны́я твоя́ мо́щи/ на версе́ земне́м, в ра́це ка́менне, преподо́бная ма́ти, княги́не А́нно./ От мног бо лет сокрове́ны бы́ша, ны́не же нам яви́шася я́ко заря́ пресве́тлая,/ просвеща́ют и освяща́ют чту́щих тя ве́рно и ра́достно от души́ Христу́ зову́щих:/ спасе́ нас десни́ца Твоя́, Го́споди.

Богоро́дичен: Тебе́, Чи́стую Де́ву, Нескве́рную,/ еди́ну и́мам сте́ну непреобори́му, и прибе́жище, и покро́в кре́пок, и ору́жие спасе́ния,/ да мя не пре́зриши, окая́ннаго,/ наде́ждо ненаде́жным, скорбя́щим ра́досте и заступле́ние.

Конда́к, глас 8.

Подо́бен: Взбра́нной:

Скоропослу́шную помо́щницу вси, су́щии в беда́х,/ благоче́стно воспое́м, А́нну свяму́ю,/ днесь любо́вию сошедшеся во обре́тение честны́х моще́й ея́./ Воспое́м песнь Еди́ному в Тро́ице Бо́гу, ра́дующеся,/ сподо́бльшему нас ви́дети пречи́стое сокро́вище честны́х моще́й ея́:/ от мног бо лет сокрове́ны бы́ша,/ напосле́док же нам явле́ны/ и источа́ют мно́га и разли́чна исцеле́ния./ Яко да

моли́твами ея́ к Бо́гу / от вся́ких находя́щих зол изба́вимся, / ра́достною душе́ю и весе́лием се́рдца благода́рная воспое́м, глаго́люще: / ра́дуйся, утвержде́ние гра́ду на́шему.

И́кос:

А́нгельским на земли́ житие́м показа́ся, А́нгелы удиви́ла еси́ / и челове́ки просвети́ла еси́ заря́ми чуде́с твои́х, / преподо́бная ма́ти, благове́рная вели́кая княги́не А́нно. / И ны́не нас вразуми́ воспева́ти ти песнь к твоему́ хвале́нию ра́достным гла́сом, си́це глаго́лющих: / ра́дуйся, я́ко оста́вила еси́ тле́нное мудрова́ние и восприя́ла еси́ нетле́нный вене́ц; / ра́дуйся, терпели́вая душе́ю, я́же злоко́зненнаго врага́ под нога́ма сте́рла еси́. / Ра́дуйся, я́ко ни́жнее мудрова́ние оста́вила еси́ и Вы́шняго ца́рствия дости́гла еси́; / ра́дуйся, я́ко па́че естества́ челове́ча честна́я ра́ка моще́й твои́х / из земны́х недр изда́вшися и ста на версе́ земне́м. / Ра́дуйся, цели́тельнице боле́знем и отгони́тельнице страсте́м; / ра́дуйся, Богому́драя А́нно, утвержде́ние гра́ду на́шему.

Песнь 7

Ирмо́с: ***Огня́ гаси́лище — отроко́в моли́твы, / оро-ша́ющая пещь, пропове́дница чудесе́, / не опаля́-ющи, ниже́ сожига́ющи / песносло́вцы Бо́га оте́ц на́ших.***

Уста́ви ны́нешнюю бу́рю, обдержа́щую нас, преподо́бная, / и укроти́ моли́твами твои́ми, и ва́рварское нахожде́ние низложи́, / и нас, раб твои́х, на супоста́ты укрепи́, / да, ра́дующеся, пои́м Бо́га оте́ц на́ших.

Фарисе́йски не лицеме́руем, / но, со смире́нием и ра́достию прикаса́ющеся честне́й ра́це твое́й, Богому́драя А́нно, / про́сим проще́ния грехо́в, / песносло́вяще Бо́га оте́ц на́ших.

Храни́тельница бу́ди гра́ду твоему́ и всем христоимени́тым лю́дем, преподо́бная ма́ти А́нно. / Сохраня́й от пога́ных наше́ствия и междоусо́бныя бра́ни, гла́да же и па́губы, / да моли́твами твои́ми изба́вльшеся, Христу́ зове́м, / песносло́вяще Бо́га оте́ц на́ших.

Богоро́дичен: Отча́явшимся ве́лие прибе́жище, обурева́емым ти́хое приста́нище еси́, Богоро́дице./ Те́мже и мы, припа́дающии, да не постыди́мся, Ма́ти Истиннаго Живота́, Тебе́ благодаря́ще и пою́ще:/ благослове́нна Ты в жена́х еси́, Пренепоро́чная Влады́чице.

Песнь 8

Ирмо́с: *Оросивша́го пещь и о́троки Сохра́ншаго посреде́ горя́щаго пла́мене,/ о́троцы, славосло́вите,/ свяще́нницы, благослови́те,/ лю́дие, превозноси́те во вся ве́ки.*

Царю́ Христу́ в Небе́снем черто́зе предстои́ши с му́дрыми де́вами,/ помина́й нас, чту́щих честны́х моще́й твои́х обре́тение,/ и избавля́й нас от вся́кия ну́жды и печа́ли,/ да, ра́дующеся, Христу́ зове́м:/ лю́дие, превозноси́те Его́ во вся ве́ки.

Чудесе́м исто́чник ра́ка твоя́ яви́ся, преподо́бная ма́ти А́нно,/ от неяже оби́льно вси притека́ющии прие́млют телесе́м здра́вие и душа́м спасе́ние твои́ми моли́твами,/ те́мже, ра́дующеся, Христу́ зове́м:/ лю́дие, превозноси́те Его́ во вся ве́ки.

Ше́ствие твое́ до́бре сконча́ла еси́ и мирски́й мяте́ж, а́ки безбу́рное приста́нище, преплы́ла еси́,/ плоть твою́ ду́хови повину́ла еси́./ И ны́не на Небесе́х предстои́ши всех Царю́ Христу́, Ему́же зове́м:/ лю́дие, превозноси́те Его́ во вся ве́ки.

Богоро́дичен: Ще́драго и человеколюби́ваго Спа́са поро́ждши, Чи́стая,/ Того́ моли́ ущедрити раба́ Твоего́ и к покая́ния пути́ наста́вити,/ лука́ваго собла́зны от се́рдца моего́ отжени́ и того́ ловле́ния,/ я́ко да непреста́нно пою́ Тя, Чи́стую, во вся ве́ки.

Песнь 9

Ирмо́с: *Иса́ие, лику́й,/ Де́ва име́ во чре́ве и роди́ Сы́на Еммануи́ла,/ Бо́га же и Челове́ка, Восто́к и́мя Ему́,/ Его́же велича́юще, Де́ву ублажа́ем.*

Исто́чник, исцеле́ния испуща́я,/ врачева́ние же безме́здно и ковче́г свяще́ния твои́х моще́й ра́ка яви́ся,/ из неяже почерпа́ем здра́вие присноживо́тное, притека́ющии ве́рно, преподо́бная А́нно,/ и и́же тебе́ Дарова́вшаго в пе́снех велича́ем.

Возвели́чила еси́ на земли́ твоего́ Влады́ку,/ тем

и во обре́тении честны́х моще́й твои́х глубину́ чуде́с показа́ла еси́ / и струю́ неоскудева́емую ра́ку моще́й твои́х, преподо́бная А́нно. / Слепы́м е́же ви́дети дарова́ся, прокаже́нным очище́ние, / и одержи́мыя нечи́стыми ду́хи целому́дрены твори́ши. / Те́мже тя велича́ем.

Недосто́йною мое́ю руко́ю принесо́х ти таково́е сло́во изви́тия, Богому́драя А́нно, / не пре́зри, но приими́ сие́ с любо́вию / и моли́ за мя Творца́ твоего́, Влады́ку и Го́спода, та́мошняго мя изба́вити муче́ния / и ми́лость обрести́ ми в день стра́шнаго испыта́ния.

Богоро́дичен: Влады́чице ми́ра, Богоро́дице, / и́же во глубине́ зол поги́бели мене́ погруже́ннаго злоу́мными сластьми́ плотски́ми и пристра́стием вещем житию́, / изведи́, Пречи́стая Де́во, Свои́м милосе́рдием, / и́бо не и́мам наде́жды, весь бо есмь, Чи́стая, во отча́янии, / да Тя непреста́нно велича́ю.

Свети́лен.

Подо́бен: Жены́, услы́шите:

Я́коже со́лнце облиста́ющи, чудеса́ испуща́еши, просвеща́ющи ве́рных сердца́, / и́же твое́ сла́вное обре́тение ве́рно творя́щия спаса́й, преподо́бная ма́ти А́нно.

Сла́ва, и ны́не, Богоро́дичен:

Тя Предста́тельницу и́мамы, гре́шнии, о Пресвята́я Де́во. / Ты благопреме́нна сотвори́ Сы́на Твоего́ и Бо́га на́шего / ма́терними Твои́ми моли́твами.

Моли́тва

О преподо́бная и преблаже́нная ма́ти А́нно! Смире́нно припа́дающе к честны́м мощем твои́м, мо́лимся со слеза́ми приле́жно: не забу́ди убо́гих твои́х до конца́, но помина́й нас всегда́ во святы́х твои́х и благоприя́тных моли́твах к Бо́гу. О преблаже́нная вели́кая княги́не А́нно! Не забу́ди присеща́ти чад твои́х, а́ще бо те́лом и преста́вилася еси́ от нас, но и по сме́рти жи́ва пребыва́еши и не отступа́еши от нас ду́хом, сохраня́ющи нас от стрел вра́жиих, вся́кия пре́лести бесо́вския и ко́зней диа́вольских. Моли́твеннице на́ша усе́рдная! Не преста́й моля́щися за ны ко Христу́,

Бо́гу на́шему, а́ще бо моще́й твои́х ра́ка пред очи́ма на́шима вы́ну ви́дима есть, но свята́я душа́ твоя́, со А́нгельскими во́инствы у Престо́ла Вседержи́теля предстоя́щи, досто́йно весели́тся. К тебе́ у́бо припа́даем, тебе́ мо́лимся, тебе́ ми́ли ся де́ем: моли́ся, преблаже́нная А́нно, Всеми́лостивому Бо́гу на́шему о спасе́нии душ на́ших, е́же испроси́ти нам вре́мя на пока́яние и невозбра́нно прейти́ от земли́ на Не́бо, мыта́рств го́рьких и ве́чныя му́ки изба́витися и Небе́сному Ца́рствию насле́дником бы́ти со все́ми преподо́бными, от ве́ка угоди́вшими Го́споду на́шему Иису́су Христу́, Ему́же сла́ва, со Безнача́льным Его́ Отце́м, и с Пресвяты́м, и Благи́м, и Животворя́щим Его́ Ду́хом, ны́не, и при́сно, и во ве́ки веко́в. Ами́нь.

Святая благоверная княгиня Анна Кашинская мирно преставилась 2 октября 1368 года и была погребена в Успенском соборе в городе Кашине. Собор был храмом женского монастыря, в котором подвизалась благоверная княгиня Анна в последние годы земной жизни; впоследствии он стал приходским храмом. С годами Успенский храм обветшал, сквозь зияющий пол открылась гробница святой княгини Анны, память о которой со временем изгладилась в народе. Не зная, чья гробница находится в храме, прихожане ставили на гробницу вещи, клали одежду. В 1611 году, в смутное время, благоверная княгиня Анна явилась тяжело больному пономарю Успенского храма Герасиму, исцелила его от болезни и велела передать соборному протопопу Василию и жителям города Кашина, что Господь по ее молитвам сохранит город от литовцев, разоривших в то время Северо-Западную Русь. Благоверная Анна повелела чтить ее память и возжечь лампаду пред иконой Спаса Нерукотворенного, которая находилась над местом ее упокоения. С той поры кашинцы стали благоговейно хранить и почитать гробницу святой княгини Анны. При гробе ее неоднократно совершались исцеления больных.

В царствование Алексея Михайловича (1645—1676) и при Патриархе Московском и всея Руси Иосифе (1642—1652) жители Кашина ходатайствовали об открытии нетленных мощей покровительницы своего города. Святейший Патриарх Иосиф благословил архиепископа Тверского Иону свидетельствовать мощи благоверной княгини Анны, что и было исполнено 21 июля 1649 года. Святые мощи благоверной княгини Анны были обретены нетленными. В том же году Собор Русской Православной

Церкви причислил благоверную княгиню Анну к лику святых. На обретение мощей была составлена служба.

Память преподобной Анны Кашинской совершается также 12 июня.

Литература

1. Архангелов С., священник. Святая благоверная княгиня-инокиня Анна Кашинская. СПб., 1909.

2. Архангелов С., священник. Житие и чудеса святой благоверной великой княгини Анны Кашинской. СПб., 1909.

3. Житие и подвиги благоверной великой княгини Анны Кашинской. М., 1909.

4. А. П. Житие и прославление святой преподобной княгини Анны Кашинской. М., 1912.

5. Иоаким, иеромонах. Житие святой благоверной княгини Анны Кашинской. М., 1909.

В ТОЙЖЕ ДЕНЬ

Преподо́бных Ону́фрия молчали́ваго и Они́сима затво́рника, в Бли́жних пеще́рах почива́ющих

Тропа́рь, глас 3:

Преблаже́ннии и Богоно́снии отцы́ на́ши Ону́фрие и Они́симе, / я́ко стяжа́вшии дерзнове́ние ко Го́споду / равноа́нгельным свои́м житие́м, / его́же ра́ди обогати́ Христо́с нетле́нием и чудесы́ мо́щи ва́ша, / мо́лим вас приле́жно: / испроси́те душа́м на́шим очище́ние / и ве́лию и бога́тую ми́лость.

Конда́к, глас 4:

Бога́тство благода́ти и сыноположе́ния / стяжа́вше мно́гими по́двиги и добродете́льми, / и́хже ра́ди Христо́с всели́ ду́ши ва́ша в Небе́сная селе́ния Своя́, / дарова́в благода́ть нетле́ния и чуде́с моще́м ва́шим, / к ни́мже притека́юще, вопие́м: / ра́дуйтеся, Ону́фрие и Они́симе, отцы́ на́ши, / лико́в и́ночествующих похвало́ и удобре́ние.

Преподобный Онуфрий молчаливый, Печерский, подвизался в ближних Антониевых пещерах в XII веке. Вторично память совершается 28 сентября в Соборе преподобных отцов Киево-Печерских Ближних пещер.

Литература

Киево-Печерский Патерик. М., 1911.

Преподобный Онисим Печерский (XII—XIII), подвизаясь в Киево-Печерской лавре, затворился в Ближних пещерах (преподобного Антония). Святые мощи преподобного погребены на месте его подвигов. Память его совершается также 28 сентября в Соборе преподобных отцов Киево-Печерских Ближних пещер.

БОГОРО́ДИЧНЫ ВОСКРЕ́СНЫ
на осмь гласо́в всего́ ле́та

Глас 1
Богоро́дичен:

Всеми́рную сла́ву,/ от челове́к прозя́бшую/ и Влады́ку ро́ждшую,/ Небе́сную дверь воспои́м, Мари́ю Де́ву,/ Безпло́тных песнь и ве́рных удобре́ние:/ Сия́ бо яви́ся не́бо и храм Божества́,/ Сия́, прегражде́ние вражды́ разруши́вши,/ мир введе́ и Ца́рствие отве́рзе;/ Сию́ у́бо иму́ще ве́ры утвержде́ние,/ Побо́рника и́мамы, из Нея́ ро́ждшагося Го́спода./ Дерза́йте у́бо, дерза́йте, лю́дие Бо́жии,/ и́бо Той победи́т враги́,/ я́ко Всеси́лен.

На стихо́вне Богоро́дичен:

Се испо́лнися Иса́иино проре́чение:/ Де́ва бо родила́ еси́/ и по рождестве́, я́ко пре́жде рождества́ пребыла́ еси́,/ Бог бо бе рожде́йся, те́мже и естества́ новопресече́./ Но, о Богома́ти,/ моле́ния Твои́х рабо́в, в Твое́м хра́ме приноси́мая Тебе́, не пре́зри,/ но, я́ко Благоутро́бнаго Твои́ма рука́ма нося́щи,/ на Твоя́ рабы́ умилосе́рдися/ и моли́ спасти́ся душа́м на́шим.

Глас 2
Богоро́дичен:

Пре́йде сень зако́нная,/ благода́ти прише́дши:/ я́коже бо купина́ не сгара́ше, опаля́ема,/ та́ко Де́ва родила́ еси́/ и Де́ва пребыла́ еси́./ Вме́сто столпа́ о́гненнаго/ пра́ведное возсия́ Со́лнце,/ вме́сто Моисе́я—/ Христо́с, спасе́ние душ на́ших.

На стихо́вне Богоро́дичен:

О, чудесе́ но́ваго, всех дре́вних чуде́с! / Кто бо позна́ Ма́терь, без му́жа ро́ждшую / и на руку́ нося́щую всю тварь Содержа́щаго? / Бо́жие есть изволе́ние Ро́ждшееся. / Его́же я́ко Младе́нца, Пречи́стая, / Твои́ма рука́ма носи́вшая / и ма́терне дерзнове́ние к Нему́ иму́щая, / не преста́й моля́щи о чту́щих Тя, / ущедрити и спасти́ ду́ши на́ша.

Глас 3
Богоро́дичен:

Ка́ко не диви́мся / Богому́жному Рождеству́ Твоему́, Пречестна́я? / Искуше́ния бо му́жескаго не прие́мши, Всенепоро́чная, / родила́ еси́ без отца́ Сы́на пло́тию, / пре́жде век от Отца́ рожде́ннаго без ма́тере, / ника́коже претерпе́вшаго измене́ния, или́ смеше́ния, или́ разделе́ния, / но обою́ существу́ сво́йство це́ло сохра́ншаго. / Те́мже, Ма́ти Де́во Влады́чице, / Того́ моли́ спасти́ся душа́м, / правосла́вно Богоро́дицу испове́дающих Тя.

На стихо́вне Богоро́дичен:

Без се́мене от Боже́ственнаго Ду́ха / во́лею же О́тчею зачала́ еси́ Сы́на Бо́жия, / от Отца́ без ма́тере пре́жде век су́ща, / нас же ра́ди, из Тебе́ без отца́ бы́вша, пло́тию родила́ еси́ / и Младе́нца млеко́м пита́ла еси́. / Те́мже не преста́й моли́ти / изба́витися от бед душа́м на́шим.

Глас 4
Богоро́дичен:

И́же Тебе́ ра́ди Богоотец проро́к Дави́д / пе́сненно о Тебе́ провозгласи́ / вели́чия Тебе́ Сотво́ршему, / предста́ Цари́ца одесну́ю Тебе́, / Тя бо Ма́терь, Ходата́ицу Живота́ показа́ / без отца́ из Тебе́ вочелове́читися благоволи́вый Бог, / да Свой па́ки обнови́т о́браз, истле́вший страстьми́, / и заблу́ждшее горохи́щное обре́т овча́, / на ра́мо воспри́им, ко Отцу́ принесе́т, / и Своему́ хоте́нию / с Небе́сными совокупи́т Си́лами, / и спасе́т, Богоро́дице, мир / Христо́с, име́яй ве́лию и бога́тую ми́лость.

На стихо́вне Богоро́дичен:

При́зри на моле́ния Твои́х раб, Всенепоро́чная,/ утоля́ющи лю́тая на ны воста́ния,/ вся́кия ско́рби нас изменя́ющи,/ Тя бо Еди́ну тве́рдое и изве́стное утвержде́ние и́мамы/ и Твое́ предста́тельство стяжа́хом,/ да не постыди́мся, Влады́чице, Тя призыва́ющии,/ потщи́ся на умоле́ние Тебе́ ве́рно вопию́щих:/ ра́дуйся, Влады́чице,/ всех по́моще, ра́досте и покро́ве,/ и спасе́ние душ на́ших.

Глас 5
Богоро́дичен:

В Чермне́м мо́ри/ Неискусобра́чныя Неве́сты о́браз написа́ся иногда́:/ та́мо Моисе́й, раздели́тель воды́,/ зде же Гаврии́л, служи́тель чудесе́;/ тогда́ глубину́ ше́ствова немо́кренно Изра́иль,/ ны́не же Христа́ роди́ безсе́менно Де́ва;/ мо́ре по прошествии Изра́илеве пребы́сть непрохо́дно,/ Непоро́чная по рождестве́ Е́мману́илеве пребы́сть нетле́нна./ Сый и пре́жде Сый,/ явле́йся я́ко Челове́к,/ Бо́же, поми́луй нас.

На стихо́вне Богоро́дичен:

Храм и дверь еси́,/ пала́та и престо́л Царе́в,/ Де́во Всечестна́я,/ Е́юже Изба́витель мой, Христо́с Госпо́дь,/ во тьме спя́щим яви́ся,/ Со́лнце Сый пра́вды, просвети́ти хотя́,/ я́же созда́ по о́бразу Своему́ руко́ю Свое́ю./ Те́мже, Всепе́тая,/ я́ко ма́терне дерзнове́ние к Нему́ стяжа́вшая,/ непреста́нно моли́ спасти́ся душа́м на́шим.

Глас 6
Богоро́дичен:

Кто Тебе́ не ублажи́т, Пресвята́я Де́во?/ кто ли не воспое́т Твоего́ Пречи́стаго Рождества́?/ Безле́тно бо от Отца́ возия́вый Сын Единоро́дный,/ То́йже от Тебе́, Чи́стыя, про́йде,/ неизрече́нно вопло́щся:/ естество́м Бог Сый/ и естество́м быв Челове́к нас ра́ди;/ не во двою́ лицу́ разделя́емый,/ но во двою́ естеству́/ несли́тно познава́емый./ Того́ моли́, Чи́стая Всеблаже́нная,/ поми́ловатися душа́м на́шим.

На стихо́вне Богоро́дичен:

Творе́ц и Изба́витель мой, Пречи́стая,/ Христо́с Госпо́дь, из Твои́х ложе́сн проше́д,/ в мя оболки́йся,/ пе́рвыя кля́твы Ада́ма свободи́./ Те́мже Ти, Всечи́стая,/ я́ко Бо́жии Ма́тери же и Де́ве,/ вои́стинну вопие́м немо́лчно:/ ра́дуйся а́нгельски, ра́дуйся, Влады́чице,/ предста́тельство, и покро́ве,/ и спасе́ние душ на́ших.

Глас 7
Богоро́дичен:

Ма́ти у́бо позна́лася еси́,/ па́че естества́, Богоро́дице,/ пребыла́ же еси́ Де́ва,/ па́че сло́ва и ра́зума,/ и чудесе́ Рождества́ Твоего́ сказа́ти язы́к не мо́жет./ Пресла́вну бо су́щу зача́тию, Чи́стая,/ непости́жен есть о́браз рожде́ния,/ иде́же бо хо́щет Бог, побежда́ется естества́ чин./ Те́мже, Тя вси Ма́терь Бо́жию ве́дуще,/ мо́лимтися приле́жно:/ моли́ спасти́ся душа́м на́шим.

На стихо́вне Богоро́дичен:

Под кров Твой, Влады́чице,/ вси земноро́днии, прибега́юще, вопие́м Ти:/ Богоро́дице, упова́ние на́ше,/ изба́ви ны от безме́рных прегреше́ний/ и спаси́ ду́ши на́ша.

Глас 8
Богоро́дичен:

Царь Небе́сный за человеколю́бие на земли́ яви́ся/ и с челове́ки поживе́,/ от Де́вы бо Чи́стыя плоть прие́мый/ и из Нея́ проше́дый с восприя́тием,/ Един есть Сын, сугу́б естество́м,/ но не Ипоста́сию./ Те́мже, соверше́нна Того́ Бо́га/ и соверше́нна Челове́ка вои́стинну пропове́дающе,/ испове́дуем Христа́ Бо́га на́шего:/ Его́же моли́, Ма́ти Безневе́стная,/ поми́ловатися душа́м на́шим.

На стихо́вне Богоро́дичен:

Безневе́стная Де́во,/ Я́же Бо́га неизрече́нно заче́нши пло́тию,/ Ма́ти Бо́га Вы́шняго,/ Твои́х рабо́в мольбы́ приими́, Всенепоро́чная,/ всем подаю́щи очище́ние прегреше́ний,/ ны́не на́ша моле́ния прие́млющи,/ моли́ спасти́ся всем нам.

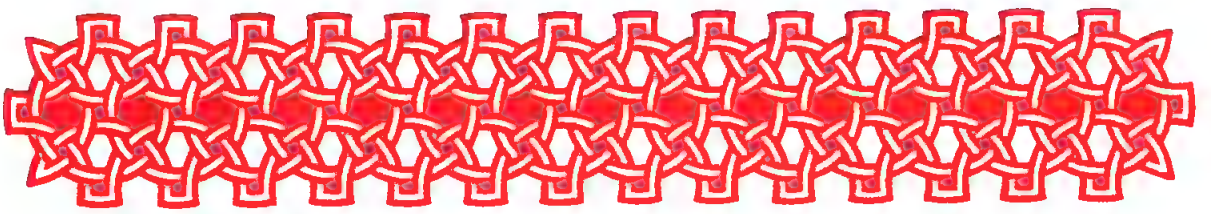

Богоро́дичны осми́ гласо́в,

пое́мыя, егда́ есть Сла́ва: свято́му в Мине́и, И ны́не: по гла́су сия́

Глас 1
В неде́лю ве́чера Богоро́дичен:

Небе́сных чино́в ра́дование,/ на земли́ челове́ков кре́пкое предста́тельство,/ Пречи́стая Де́во,/ спаси́ ны, и́же к Тебе́ прибега́ющия,/ я́ко на Тя упова́ние по Бо́зе, Богоро́дице, возложи́хом.

В понеде́льник на у́трени Богоро́дичен:

Свята́ейшая святы́х всех Сил,/ честне́йшая всея́ тва́ри, Богоро́дице, Влады́чице ми́ра,/ спаси́ ны, Спа́са ро́ждшая,/ от прегреше́ний тмори́чных и бед/ я́ко Блага́я моли́твами Твои́ми.

В понеде́льник ве́чера Богоро́дичен:

Де́во Всепе́тая,/ ю́же в Тебе́ та́йну Моисе́й проро́ческима ви́де очи́ма,/ купину́ горя́щу и неопаля́ему,/ Божества́ бо Огнь утро́бу Твою́, Чи́стая, не опали́./ Те́мже мо́лим Тя я́ко Ма́терь Бо́га на́шего,/ мир испроси́ти ми́рови и ве́лию ми́лость.

Во вто́рник у́тра Богоро́дичен:

Блудни́цу, и блу́днаго аз, и разбо́йника победи́х,/ и мытаря́ прегреше́нии премину́х, и ниневи́тяны./ Увы́ мне, что бу́ду?/ Ка́ко убе́гну му́ки, аз, окая́нный?/ Чи́стая, припа́даю Ти,/ ущедри́ мя ми́лостию Твое́ю,/ я́коже о́ныя Сын Твой спасл есть.

В сре́ду ве́чера Богоро́дичен:

Ра́дуйся, ра́досте пра́дедов,/ апо́столов и му́чеников весе́лие/ и покро́в нас, Де́во, Твои́х рабо́в.

В четвертóк у́тра Богоро́дичен:

Ра́дуйся, Богоро́дице Де́во,/ ра́дуйся, похвало́ всея́ вселе́нныя,/ ра́дуйся, Пречи́стая Ма́ти Бо́жия, Благослове́нная.

В пятóк ве́чера Богоро́дичен:

Вои́стинну па́че ума́/ чу́дная Твоя́ вели́чия, рождества́ Твоего́, Богоневе́сто,/ я́же пропове́даша проро́цы вси́,/ вся пресла́вная,/ зача́тие и рождество́, Всепе́тая, недомы́сленно и несказа́нно,/ и́мже мир спасл есть я́ко Милосе́рд.

В суббóту у́тра Богоро́дичен:

Ра́дуйся, от нас Свята́я Богоро́дице Де́во,/ чи́стый сосу́де всея́ вселе́нныя,/ свеще́ неугаси́мая, вмести́лище Невмести́маго,/ хра́ме необори́мый;/ ра́дуйся, из Нея́же роди́ся Агнец Бо́жий,/ взе́мляй грехи́ всего́ ми́ра.

Глас 2
В неде́лю ве́чера Богоро́дичен:

Ра́дуйся, Мари́е Богоро́дице, хра́ме неразруши́мый,/ па́че же святы́й, я́коже вопие́т проро́к:/ свят храм Твой, ди́вен в пра́вде.

В понеде́льник у́тра Богоро́дичен:

На Тя упова́ние, Богоро́дице, возложи́хом,/ ча́яния да не отпаде́м,/ спаси́ нас от бед, Помо́щнице недоуме́емым,/ и сопроти́вных сове́ты разори́:/ Ты бо еси́ на́ше спасе́ние,/ Благослове́нная.

В понеде́льник ве́чера Богоро́дичен:

Непроходи́мая врата́, та́йно запеча́тствованная,/ Благослове́нная Богоро́дице Де́во,/ приими́ моле́ния на́ша/ и принеси́ Твоему́ Сы́ну и Бо́гу,/ да спасе́т Тобо́ю ду́ши на́ша.

Во вто́рник у́тра Богоро́дичен:

Ра́дуйся, Мари́е Богоро́дице, хра́ме неразруши́мый, / па́че же святы́й, я́коже вопие́т проро́к: / свят храм Твой, ди́вен в пра́вде.

В сре́ду ве́чера Богоро́дичен:

Я́ко плодови́та ма́слина, / Де́ва израсти́ Тебе́, / Плода́ Живо́тнаго, / плодоноси́ти ми́рови / ве́лию и бога́тую ми́лость.

В четверто́к у́тра Богоро́дичен:

Все упова́ние мое́ / на Тя возлага́ю, Ма́ти Бо́жия, / сохрани́ мя под кро́вом Твои́м.

В пято́к ве́чера Богоро́дичен:

Спаси́ от бед рабы́ Твоя́, Богоро́дице Де́во, / я́ко вси по Бо́зе к Тебе́ прибега́ем, / я́ко к неруши́мей стене́ и предста́тельству.

В суббо́ту у́тра Богоро́дичен:

Прииди́те, Ма́терь Све́та, пе́сньми немо́лчными зову́ще, / вси просла́вим, / Та бо роди́ Спасе́ние на́ше, / и ра́дуйся принесе́м, я́ко Еди́ной, ро́ждшей всех Нача́льнейшаго, / И́же пре́жде век Бо́га; / ра́дуйся, Яже Е́ву па́дшую па́ки наздави́шая; / ра́дуйся, Пречи́стая Де́во, Неискусобра́чная.

Глас 3

В неде́лю ве́чера Богоро́дичен:

Богоро́дице, Предста́тельнице всех, моля́щихся Тебе́, / Тобо́ю дерза́ем и Тобо́ю хва́лимся, / и к Тебе́ все упова́ние на́ше есть, / моли́ Ро́ждшагося из Тебе́ / за непотре́бныя рабы́ Твоя́.

В понеде́льник у́тра Богоро́дичен:

Святопервочи́стая похвало́ су́щи Небе́сных чино́в, / апо́столов пе́ние / и проро́ков сбытие́, Влады́чице, / приими́ моли́твы на́ша.

В понеде́льник ве́чера Богоро́дичен:

В жена́х Свята́я Богоро́дице,/ Ма́ти Безневе́стная,/ моли́, Его́же родила́ еси́, Царя́ и Бо́га:/ да спасе́т нас я́ко Человеколю́бец.

Во вто́рник у́тра Богоро́дичен:

Без се́мене зачала́ еси́ от Ду́ха Свята́го/ и, славосло́вяще, воспева́ем Тя:/ ра́дуйся, Пресвята́я Де́во.

В сре́ду ве́чера Богоро́дичен:

Вельми́ согреша́ющца мя, Отрокови́це,/ исхити́ вели́кою Твое́ю моли́твою пла́мене ну́жднаго/ и испра́ви, Чи́стая, Твои́ми мольба́ми,/ ко спасе́нным стезя́м наставля́ющи мя/ ма́терними Твои́ми моли́твами.

В четверто́к у́тра Богоро́дичен:

Без се́мене зачала́ еси́/ от Ду́ха Свята́го,/ и, славосло́вяще, воспева́ем Тя:/ ра́дуйся, Пресвята́я Де́во.

В пято́к ве́чера Богоро́дичен:

В жена́х Свята́я Богоро́дице,/ Ма́ти Безневе́стная,/ моли́, Его́же родила́ еси́, Царя́ и Бо́га:/ да спасе́т нас я́ко Человеколю́бец.

В суббо́ту у́тра Богоро́дичен:

Без се́мене зачала́ еси́/ от Ду́ха Свята́го,/ и, славосло́вяще, воспева́ем Тя:/ ра́дуйся, Пресвята́я Де́во.

Глас 4

В неде́лю ве́чера Богоро́дичен:

Ра́дуйся, Све́та о́блаче;/ ра́дуйся, све́щниче све́тлый;/ ра́дуйся, ру́чко, в не́йже ма́нна;/ ра́дуйся, же́зле Ааро́нов;/ ра́дуйся, купино́ неопали́мая;/ ра́дуйся, черто́же; ра́дуйся, престо́ле;/ ра́дуйся,

горо́ свята́я;/ ра́дуйся, прибе́жище;/ ра́дуйся, Боже́ственная трапе́зо;/ ра́дуйся, две́ре та́йная;/ ра́дуйся, всех ра́досте.

В понеде́льник у́тра Богоро́дичен:

Богоро́дице, всех Цари́це,/ правосла́вных похвало́,/ ерети́чествующих шата́ния разори́/ и ли́ца их посрами́,/ не кля́няющихся, ниже́ чту́щих, Пречи́стая,/ честны́й Твой о́браз.

В понеде́льник ве́чера Богоро́дичен:

Изба́ви нас от нужд на́ших,/ Ма́ти Христа́ Бо́га,/ ро́ждшая всех Творца́,/ да вси зове́м Ти:/ ра́дуйся, еди́но предста́тельство душ на́ших.

Во вто́рник у́тра Богоро́дичен:

От всех бед рабы́ Твоя́ сохраня́й,/ Благослове́нная Богоро́дице,/ да Тя сла́вим, наде́жду душ на́ших.

В сре́ду ве́чера Богоро́дичен:

Иму́ще Тя, Богоро́дице, упова́ние и предста́тельство,/ вра́жиих наве́т не убои́мся,/ я́ко спаса́еши ду́ши на́ша.

В четверто́к у́тра Богоро́дичен:

Тя, сте́ну стяжа́хом, Богоро́дице Пречи́стая,/ и благоути́шное приста́нище, и утвержде́ние./ Те́мже моло́ся,/ и́же в житии́ обурева́емь:/ окорми́ и спаси́ мя.

В пято́к ве́чера Богоро́дичен:

Свеще́ неугаси́мая, престо́ле пра́ведный,/ Пречи́стая Влады́чице,/ моли́ спасти́ся душа́м на́шим.

В суббо́ту у́тра Богоро́дичен:

Еди́на Чи́стая и Пречи́стая Де́во,/ Я́же Бо́га безсе́менно ро́ждшая,/ моли́ спасти́ся душа́м на́шим.

Глас 5

В неде́лю ве́чера Богоро́дичен:

Стра́шно, и пресла́вно, и ве́лие та́инство:/ Невмести́мый во чре́ве вмести́ся/ и Ма́ти по рожде́стве́ па́ки пребы́сть Де́ва/ Бо́га бо роди́, из Нея́ воплоще́нна./ Тому́ возопии́м, Тому́ песнь рцем,/ со А́нгелы воспева́юще:/ Свят еси́, Христе́ Бо́же,/ И́же нас ра́ди вочелове́чивыйся, сла́ва Тебе́.

В понеде́льник у́тра Богоро́дичен:

Обра́дованная, хода́тайствуй Твои́ми моли́твами/ и испроси́ душа́м на́шим мно́жество щедро́т/ и очище́ние мно́гих прегреше́ний, мо́лимся.

В понеде́льник ве́чера Богоро́дичен:

Утоли́ боле́зни/ многовоздыха́ющия души́ моея́,/ утоли́вшая всяку слезу от лица́ земли́:/ Ты бо челове́ков боле́зни отго́ниши/ и гре́шных ско́рби разруша́еши./ Тебе́ бо вси стяжа́хом наде́жду и утвержде́ние,/ Пресвята́я Ма́ти Де́во.

Во вто́рник у́тра Богоро́дичен:

Обра́дованная, хода́тайствуй Твои́ми моли́твами/ и испроси́ душа́м на́шим мно́жество щедро́т/ и очище́ние мно́гих прегреше́ний, мо́лимся.

В сре́ду ве́чера Богоро́дичен:

Блажи́м Тя, Богоро́дице Де́во,/ и сла́вим Тя, ве́рнии, по до́лгу,/ град непоколеби́мый, сте́ну необори́мую,/ тве́рдую Предста́тельницу/ и прибе́жище душ на́ших.

В четверто́к у́тра Богоро́дичен:

Блажи́м Тя, Богоро́дице Де́во,/ я́ко из Тебе́ возсия́ Со́лнце пра́вды, Христо́с,/ име́яй ве́лию милость.

В пято́к ве́чера Богоро́дичен:

Тебе́ мо́лимся я́ко Бо́жии Ма́тери:/ Благослове́нная, моли́/ о спасе́нии душ на́ших.

В суббо́ту у́тра Богоро́дичен:

О́ле окая́нная душе́! / Кий отве́т и́маши рещи́ Суди́и во он час, / егда́ Престо́ли поста́вятся на Суде́ / и Суди́я прии́дет от Небе́с, / соше́д со тьма́ми а́нгельскими?! Егда́ ся́дет на Суди́щи / прю сотвори́ти с рабы́ непотре́бными, подо́бными мне, / что отвеща́ти и́маши? / Что же принести́ тогда́? / По-и́стинне ничто́же, / ум и тело оскверни́вши твое́. / Те́мже припади́ к Де́ве и зови́ непреста́нно, / пода́ти тебе́ бога́тно грехо́в проще́ние.

Глас 6
В неде́лю ве́чера Богоро́дичен:

Арха́нгельски воспои́м, ве́рнии, / Небе́сный чертто́г и дверь запеча́танну вои́стинну: / ра́дуйся, Ея́же ра́ди отрасте́ нам Спас всех, Христо́с, / Жизнода́вец и Бог, / низложи́, Влады́чице, мучи́тели, / безбо́жныя враги́ на́ша / руко́ю Твое́ю, Пречи́стая, / упова́ние христиа́н.

В понеде́льник у́тра Богоро́дичен:

Арха́нгельское сло́во прия́ла еси́, / и Херуви́мский престо́л показа́лася еси́, / и на объя́тиих Твои́х носи́ла еси́, Богоро́дице, / Наде́жду душ на́ших.

В понеде́льник ве́чера Богоро́дичен:

Никто́же, притека́яй к Тебе́, / посра́млен от Тебе́ исхо́дит, / Пречи́стая Богоро́дице Де́во, / но про́сит благода́ти / и прие́млет дарова́ние к поле́зному проше́нию.

Во вто́рник у́тра Богоро́дичен:

Вели́ких дарова́ний, Чи́стая Де́во Богома́ти, / Ты сподо́билася еси́, / я́ко родила́ еси́ пло́тию Еди́наго от Тро́ицы, / Христа́ Жизнода́вца / во спасе́ние душ на́ших.

В сре́ду ве́чера Богоро́дичен:

О́ко се́рдца моего́/ воспуща́ю к Тебе́, Влады́чице:/ не пре́зри ма́лаго моего́ воздыха́ния/ в час, егда́ су́дит Сын Твой ми́ру,/ бу́ди ми покро́в и Помо́щница.

В четверто́к у́тра Богоро́дичен:

Преложе́ние скорбя́щих,/ премене́ние боля́щих еси́, Богоро́дице Всепе́тая,/ спаси́ град и лю́ди,/ бори́мых умире́ние, обурева́емых тишина́,/ Еди́на Предста́тельнице ве́рных.

В пято́к ве́чера Богоро́дичен:

Моли́твами Ро́ждшия Тя, Христе́,/ му́ченик Твои́х, и апо́стол, и проро́к,/ и свяще́нников, преподо́бных, и пра́ведных, и всех свяще́нных/ усо́пшия рабы́ Твоя́ упоко́й.

В суббо́ту у́тра Богоро́дичен:

Бо́га, из Тебе́ воплоти́вшагося, разуме́хом, Богоро́дице Де́во:/ Того́ моли́ о спасе́нии душ на́ших.

Глас 7

В неде́лю ве́чера Богоро́дичен:

Е́же ра́дуйся, Тебе́ зове́м со А́нгелом, Богонево́сто,/ черто́г, и дверь, и престо́л о́гненный нарица́юще Тебе́,/ и несеко́мую го́ру, и купину́ неопали́мую.

В понеде́льник у́тра Богоро́дичен:

Умири́ моли́твами Богоро́дицы жизнь на́шу,/ вопию́щих Ти:/ Ми́лостиве Го́споди, сла́ва Тебе́.

В понеде́льник ве́чера Богоро́дичен:

Ра́дуйся, Со́лнца о́блаче мы́сленнаго и неизрече́ннаго, Влады́чице;/ ра́дуйся, всесве́тлая свеще́;/

ра́дуйся, све́щниче всезлаты́й. / Тобо́ю, Пресвята́я, Е́ва изба́вися от кля́твы. / Но я́ко иму́щи дерзнове́ние / ко Благопреме́нному Сы́ну Твоему́ и Бо́гу, / ма́тернею Твое́ю моли́твою / не оскуде́й моли́тися, Пречи́стая.

Во вто́рник у́тра Богоро́дичен:

Цвет, Христе́, прозя́бл еси́ от Де́вы / и просвети́л еси́ род челове́ческий. / Го́споди, сла́ва Тебе́.

В сре́ду ве́чера Богоро́дичен:

Еди́ну по Рождестве́ Пречи́стую Де́ву воспои́м, / я́ко Ма́терь Бо́га Сло́ва, / глаго́люще: сла́ва Тебе́.

В четверто́к у́тра Богоро́дичен:

Роди́лся еси́ от Де́вы несказа́нно, Христе́, / и просвети́л еси́ су́щия во тьме, вопию́щия: / Го́споди, сла́ва Тебе́.

В пято́к ве́чера Богоро́дичен:

Я́же, Еди́на Невмести́маго прии́мши / и ро́ждши Бо́га Сло́ва воплоще́нна, / моли́ спасти́ся душа́м на́шим.

В суббо́ту у́тра Богоро́дичен:

Моли́, Де́во, со апо́столы и му́ченики / обрести́ на Суде́ престо́вльшимся / ве́лию ми́лость.

Глас 8

В неде́лю ве́чера Богоро́дичен:

Архи́ангела Гаврии́ла глас воспри́имше, рцем: / ра́дуйся, Ма́ти Бо́жия, / Я́же Жизнода́вца Христа́ ми́ру ро́ждши.

В понеде́льник у́тра Богоро́дичен:

Небе́сная пою́т Тя, / Обра́дованная, Ма́ти Безневе́стная, / и мы славосло́вим неизсле́дованное Твое́

Рождество́,/ Богоро́дице, моли́ спасти́ся душа́м на́шим.

В понеде́льник ве́чера Богоро́дичен:

Ра́дуйся, вселе́нныя похвало́;/ ра́дуйся, хра́ме Госпо́день;/ ра́дуйся, горо́ приосене́нная;/ ра́дуйся, всех прибе́жище;/ ра́дуйся, све́щниче златы́й;/ ра́дуйся, сла́во правосла́вных честна́я;/ ра́дуйся, Мари́е, Ма́ти Христа́ Бо́га;/ ра́дуйся, раю́; ра́дуйся, Боже́ственная трапе́зо;/ ра́дуйся, се́не; ра́дуйся, ру́чко всезлата́я;/ ра́дуйся, всех упова́ние.

Во вто́рник у́тра Богоро́дичен:

Кров Твой, Богоро́дице Де́во,/ врачевство́ есть духо́вное:/ в онь бо прибега́юще,/ от душе́вных неду́г избавля́емся.

В сре́ду ве́чера Богоро́дичен:

Аз, Де́во Свята́я Богоро́дице,/ к Покро́ву Твоему́ прибега́ю,/ вем, я́ко обря́щу Тобо́ю спасе́ние,/ мо́жеши бо, Чи́стая, помощи́ мне.

В четверто́к у́тра Богоро́дичен:

Исхи́ти мя, Влады́чице,/ руки́ зми́я челове́коуби́йцы,/ хотя́ща мя лука́вством поглоти́ти до конца́;/ сокруши́ че́люсти его́, молю́ Тя,/ и ко́зни разори́,/ я́ко да, избы́в от ногте́й его́,/ велича́ю заступле́ние Твое́.

В пято́к ве́чера Богоро́дичен:

Чи́стая Де́во,/ Сло́ва врата́, Бо́га на́шего Ма́ти,/ моли́ спасти́ся нам.

В суббо́ту у́тра Богоро́дичен:

Влады́чице, приими́ моли́твы раб Твои́х/ и изба́ви нас/ от вся́кия ну́жды и печа́ли.

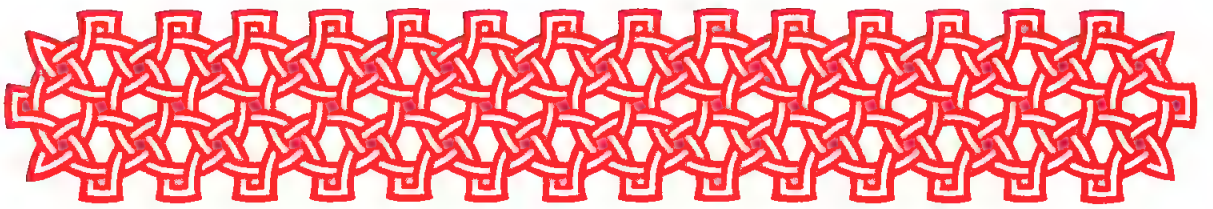

Отпусти́тельныя воскре́сны осми́ гласо́в Богоро́дичны

Глас 1, Богоро́дичен:

Гаврии́лу вещáвшу Тебé, Дéво, рáдуйся,/ со глáсом воплощáшеся всех Влады́ка/ в Тебé, святéм кивóте,/ я́коже речé прáведный Давúд,/ явúлася есú шúршая Небéс,/ поносúвши Зиждúтеля Твоегó:/ слáва Всéльшемуся в Тя;/ слáва Прошéдшему из Тебé;/ слáва Свободúвшему нас Рождествóм Твоúм.

Глас 2, Богоро́дичен:

Вся, пáче смы́сла,/ вся преслáвная Твоя́, Богоро́дице, тáинства,/ чистотé запечáтанной и дéвству храни́му,/ Мáти познáлася есú нело́жна,/ Бóга ро́ждши Йстиннаго./ Того́ моли́ спасти́ся душáм нáшим.

Глас 3, Богоро́дичен:

Тя, ходáтайствовавшую спасéние ро́да нáшего,/ воспевáем, Богоро́дице Дéво:/ пло́тию бо, от Тебé восприя́тою, Сын Твой и Бог наш,/ Крестóм восприúм страсть,/ избáви нас от тли, я́ко Человеколю́бец.

Глас 4, Богоро́дичен:

Е́же от вéка утаéное/ и Áнгелом несвéдомое тáинство,/ Тобóю, Богоро́дице, сýщим на земли́ явúся Бог,/ в неслúтном соединéнии воплощáемь/ и, Крест вóлею нас рáди восприúм,/ и́мже воскресúв первозднáнаго,/ спасé от смéрти дýши нáша.

Глас 5, Богоро́дичен:

Рáдуйся, двéре Госпóдня непроходúмая;/ рáдуйся, стено́ и покро́ве притекáющих к Тебé;/ рáдуйся, необуревáемое пристáнище и Неискусобрáчная,/ ро́ждшая пло́тию Творцá Твоегó и Бóга,/ моля́щи не оскудевáй о воспевáющих/ и кланяющихся Рождествý Твоемý.

Глас 6, Богоро́дичен:

Благослове́нную наре́кий Твою́ Ма́терь,/ прише́л еси́ на страсть во́льным хоте́нием,/ возсия́в на Кресте́, взыска́ти хотя́ Ада́ма,/ глаго́ля Ангелом:/ сра́дуйтеся Мне, я́ко обре́теся поги́бшая дра́хма./ Вся му́дре устро́ивый,/ Бо́же наш, сла́ва Тебе́.

Глас 7, Богоро́дичен:

Я́ко на́шего воскресе́ния сокро́вище,/ на Тя наде́ющияся, Всепе́тая,/ от ро́ва и глубины́ прегреше́ний возведи́,/ Ты бо повинныя греху́ спасла́ еси́,/ ро́ждшая Спасе́ние на́ше,/ Я́же пре́жде рождества́ Де́ва, и в рождестве́ Де́ва,/ и по рождестве́ па́ки пребыва́еши Де́ва.

Глас 8, Богоро́дичен:

И́же нас ра́ди рожде́йся от Де́вы/ и, распя́тие претерпе́в, Благи́й,/ испрове́ргий сме́ртию смерть/ и Воскресе́ние явле́й я́ко Бог,/ не пре́зри, я́же созда́л еси́ руко́ю Твое́ю,/ яви́ человеколю́бие Твое́, Ми́лостиве./ Приими́ ро́ждшую Тя, Богоро́дицу, моля́щуюся за ны,/ и спаси́, Спа́се наш, лю́ди отча́янныя.

Богоро́дичны отпусти́тельныя

по тропаре́х святы́х, пое́мыя во все ле́то, в вече́рню же и на Бог Госпо́дь: во у́трени и па́ки в коне́ц у́трени

Глас 1

В неде́лю ве́чера и в понеде́льник на Бог Госпо́дь:

Чу́до чуде́с, Благода́тная, в Тебе́ зря́щи,/ тварь ра́дуется,/ зачала́ бо еси́ безсе́менно/ и родила́ еси́ неизрече́нно,/ Его́же чинонача́лия А́нгелов ви́дети не мо́гут,/ Того́ моли́ о душа́х на́ших.

В коне́ц у́трени:

Пречи́стая Богоро́дице,/ на Небесе́х Благослове́нная/ и на земли́ славосло́вимая,/ ра́дуйся, Неве́сто Неневе́стная.

В понеде́льник ве́чера и во вто́рник на Бог Госпо́дь:

Заче́нша́я неопа́льно Огнь Боже́ственный / и ро́ждшая безсе́менно Исто́чника Жи́зни, Го́спода, / Благода́тная Богоро́дице, / спаса́й Тя велича́ющия.

В коне́ц у́трени:

Безма́терняго на Небеси́, па́че мы́сли и слу́ха, / на земли́ без отца́ родила́ еси́; / Того́, Богоро́дице, / моли́ о душа́х на́ших.

Во вто́рник ве́чера и в сре́ду на Бог Госпо́дь:

Твое́ предста́тельство иму́ще, Пречи́стая, / и Твои́ми моли́твами лю́тых избавля́еми, / Кресто́м Сы́на Твоего́ везде́ соблюда́еми, / по до́лгу Тя вси благоче́стно велича́ем.

В коне́ц у́трени: Пречи́стая Богоро́дице, на Небесе́х:

В сре́ду ве́чера и в четверто́к на Бог Госпо́дь: Заче́нша́я неопа́льно Огнь Боже́ственный:

В коне́ц у́трени: Безма́терняго на Небеси́:

В четверто́к ве́чера и в пято́к на Бог Госпо́дь: Твое́ предста́тельство иму́ще:

В коне́ц у́трени: Пречи́стая Богоро́дице:

В пято́к ве́чера и в суббо́ту на Бог Госпо́дь:

Гаврии́лу веща́вшу Тебе́, Де́во, ра́дуйся, / со гла́сом воплоща́шеся всех Влады́ка / в Тебе́, свяще́м кивоте́, / я́коже рече́ пра́ведный Давии́д, / яви́лася еси́ ши́ршая Небе́с, / поноси́вши Зиждите́ля Твоего́: / сла́ва Все́льшемуся в Тя; / сла́ва Прошедшему из Тебе́; / сла́ва Свободи́вшему нас Рождество́м Твои́м.

В коне́ц у́трени: Безма́терняго на Небеси́:

Глас 2

В неде́лю ве́чера и в понеде́льник на Бог Госпо́дь:

Благоутро́бия су́щи исто́чник, / ми́лости сподо́би нас, Богоро́дице, / при́зри на лю́ди согреши́вшия, / яви́, я́ко при́сно, си́лу Твою́, / на Тя бо упова́юще, ра́дуйся, вопие́м Ти, / я́коже иногда́ Гаврии́л, Безпло́тных Архистрати́г.

В коне́ц у́трени:

Ма́ти Свята́я неизрече́ннаго Све́та,/ а́нгельскими Тя пе́сньми почита́юще,/ благоче́стно велича́ем.

В понеде́льник ве́чера и во вто́рник на Бог Госпо́дь:

Боже́ственнаго бы́хом о́бщницы естества́/ Тобо́ю, Богоро́дице Присноде́во,/ Бо́га бо нам воплоти́вшагося родила́ еси́./ Те́мже по до́лгу Тя вси благоче́стно велича́ем.

В коне́ц у́трени:

Тя велича́ем, Богоро́дице, вопию́ще:/ ра́дуйся, незаходи́маго Све́та о́блаче,/ Того́ носи́вши в не́дрех Сла́вы Го́спода.

Во вто́рник ве́чера и в сре́ду на Бог Госпо́дь:

Препросла́вленна еси́, Богоро́дице Де́во,/ пое́м Тя:/ Кресто́м бо Сы́на Твоего́ низложи́ся ад/ и смерть умертви́ся,/ умерщвле́ннии, воста́хом и Живота́ сподо́бихомся:/ рай восприя́хом, дре́внее наслажде́ние./ Тем благодаря́ще, славосло́вим/ я́ко держа́внаго Христа́ Бо́га на́шего/ и Еди́наго Многоми́лостиваго.

В коне́ц у́трени:

Тя велича́ем, Богоро́дице, вопию́ще:/ ра́дуйся, же́зле,/ от него́же безсе́менно Бог прозябы́й,/ погуби́ на Дре́ве смерть.

В сре́ду ве́чера и в четверто́к на Бог Госпо́дь: Боже́ственнаго бы́хом о́бщницы:

В коне́ц у́трени: Тя велича́ем, Богоро́дице, вопию́ще:/ ра́дуйся, незаходи́маго Све́та о́блаче:

В четверто́к ве́чера и в пято́к на Бог Госпо́дь: Препросла́вленна еси, Богоро́дице Де́во:

В коне́ц у́трени: Тя велича́ем, Богоро́дице, вопию́ще:/ ра́дуйся, же́зле:

В пято́к ве́чера и в суббо́ту на Бог Госпо́дь:

Вся па́че смы́сла,/ вся преслáвная Твоя́, Богоро́дице, та́инства,/ чистоте́ запеча́танной и де́вству храни́му,/ Ма́ти позна́лася еси́ нело́жна,/ Бо́га ро́ждши И́стиннаго./ Того́ моли́ спасти́ся душа́м на́шим.

В коне́ц у́трени: Ма́ти Свята́я неизрече́ннаго Све́та:

А́ще прилучи́тся аллилу́ия: в ко́ем-ли́бо гла́се, глаго́лются сия́:

Апо́столи, му́ченицы и проро́цы,/ святи́телие, преподо́бнии и пра́веднии,/ до́бре по́двиг соверши́вшии и ве́ру собло́дшии,/ дерзнове́ние иму́ще ко Спа́су,/ о нас Того́, я́ко Бла́га, моли́те,/ спасти́ся, мо́лимся, душа́м на́шим.

Помяни́, Го́споди, яко Благ, ду́ши раб Твои́х/ и, ели́ка в житии́ согреши́ша, прости́,/ никто́же бо безгре́шен, то́кмо Ты,/ могии́й и преста́вленным да́ти поко́й.

Ма́ти Свята́я неизрече́ннаго Све́та:

Глас 3

В неде́лю ве́чера и в понеде́льник на Бог Госпо́дь:

Красоте́ де́вства Твоего́ и пресве́тлой чистоте́ Твое́й/ Гаврии́л удиви́вся, вопия́ше Ти, Богоро́дице:/ ку́ю Ти похвалу́ принесу́ досто́йную?/ Что же возъимену́ю Тя?/ Недоумева́ю и ужаса́юся./ Те́мже, я́ко повеле́н бых, вопию́ Ти:/ ра́дуйся, Благода́тная.

В коне́ц у́трени:

Ки́йждо, иде́же спаса́ется,/ та́мо пра́ведно и притека́ет,/ и ко́е ино́е таково́е прибе́жище,/ я́ко Ты, Богоро́дице,/ покрыва́ющее ду́ши на́ша.

В понеде́льник ве́чера и во вто́рник на Бог Госпо́дь:

Прибе́жище и си́ла на́ша, Богоро́дице,/ держа́вная по́мощь ми́ра,/ моли́твами Твои́ми покры́й рабы́ Твоя́/ от вся́кия ну́жды,/ Еди́на Благослове́нная.

В коне́ц у́трени: Ки́йждо, иде́же спаса́ется:
Во вто́рник ве́чера и в сре́ду на Бог Госпо́дь:

Жезл си́лы стяжа́вшии, Крест Сы́на Твоего́, Богоро́дице,/ тем низлага́ем врагов шата́ния,/ любо́вию Тя непреста́нно велича́юще.

В коне́ц у́трени: Прибе́жище и си́ла на́ша:
В сре́ду ве́чера и в четверто́к на Бог Госпо́дь:

Проро́цы пропове́даша,/ апо́столи научи́ша,/ му́ченицы испове́даша/ и мы ве́ровахом Богоро́ди-

цу Тя воистинну сущую./ Тем и величаем Рождество Твое неизреченное.

В конец утрени: Кийждо, идеже спасается:
В четвертак вечера и в пятак на Бог Господь: Жезл силы:
В конец утрени: Прибежище и сила наша:
В пятак вечера и в субботу на Бог Господь:

Тя, ходатайствовавшую спасение рода нашего,/ воспеваем, Богородице Дево:/ плотию бо, от Тебе восприятою, Сын Твой и Бог наш,/ Крестом восприим страсть,/ избави нас от тли яко Человеколюбец.

В конец утрени: Пророцы проповедаша:

Глас 4

В неделю вечера и в понедельник на Бог Господь:

Воспитавшейся во храме во святая святых,/ одеянней верою и премудростию и безмерным девством,/ Архистратиг Гавриил принесе с Небесе целование/ и, еже радуйся, радуйся, Благословенная,/ радуйся, Препрославленная, Господь с Тобою.

В конец утрени:

Яко всех еси творений вышшая,/ воспевати Тя достойно недоумевающе, Богородице,/ туне, молим Тя, помилуй нас.

В понедельник вечера и во вторник на Бог Господь:

К Богородице прилежно ныне притецем,/ грешнии и смиреннии, и припадем,/ в покаянии зовуще из глубины души:/ Владычице, помози, на ны милосердовавши,/ потщися, погибаем от множества прегрешений,/ не отврати Твоя рабы тщи,/ Тя бо и едину надежду имамы.

В конец утрени:

Тя величаем, Богородице, вопиюще:/ Ты еси купина, в нейже неопально Моисей виде,/ яко пламень, Огнь Божества.

Во вторник вечера и в среду на Бог Господь:

Дево Пренепорочная, Мати Христа Бога,/ оружие пройде Твою пресвятую душу,/ егда распина-

ема ви́дела еси́ во́лею Сы́на и Бо́га Твоего́; / Его́же, Благослове́нная, моля́щи не преста́й / проще́ние прегреше́ний нам дарова́ти.

В коне́ц у́трени:

Тя велича́ем, Богоро́дице, вопию́ще: / Ты еси́ гора́, от неяже неизглаго́ланно отсече́ся Ка́мень / и врата́ а́дова сокруши́.

В сре́ду ве́чера и в четверто́к на Бог Госпо́дь:

Сло́во О́тчее, Христа́ Бо́га на́шего, / от Тебе́ воплоти́вшагося, позна́хом, Богоро́дице Де́во, / Еди́на Чи́стая, / Еди́на Благослове́нная. / Тем непреста́нно Тя, воспева́юще, велича́ем.

В коне́ц у́трени: Я́ко всех еси́ твори́ений:

В четверто́к ве́чера и в пято́к на Бог Госпо́дь: Де́во Пренепоро́чная, Ма́ти:

В коне́ц у́трени: Тя велича́ем, Богоро́дице, вопию́ще: Ты еси́ гора́:

В пято́к ве́чера и в суббо́ту на Бог Госпо́дь:

Е́же от ве́ка утае́ное / и А́нгелом несве́домое та́инство, / Тобо́ю, Богоро́дице, су́щим на земли́ яви́ся Бог, / в несли́тном соедине́нии воплоща́емь, / и, Крест во́лею нас ра́ди воспри́им, / и́мже воскреси́в первозда́ннаго, / спасе́ от сме́рти ду́ши на́ша.

В коне́ц у́трени: Тя велича́ем, Богоро́дице, вопию́ще: Ты еси́ купина́:

Глас 5

В неде́лю ве́чера и в понеде́льник на Бог Госпо́дь:

Со А́нгелы Небе́сная, с челове́ки земна́я, / гла́сом ра́дования, Богоро́дице, вопие́м Ти: / ра́дуйся, врата́, Небе́с ши́ршая; / ра́дуйся, Еди́на земноро́дных спасе́ние; / ра́дуйся, Чи́стая Благода́тная, / ро́ждшая Бо́га воплоти́вшагося.

В коне́ц у́трени:

От Де́вы возсия́вый ми́ру, Христе́ Бо́же, / сы́ны Све́та То́ю показа́вый, поми́луй нас.

В понеде́льник ве́чера и во вто́рник на Бог Госпо́дь:

Ско́рый Твой покро́в, и по́мощь, / и ми́лость покажи́ на рабы́ Твоя́, / и во́лны, Чи́стая, укроти́ су́етных помысло́в, / и па́дшую мою́ ду́шу возста́ви,

Богоро́дице:/ вем бо, вем, Де́во,/ я́ко мо́жеши, ели́ка и хо́щеши.

В коне́ц у́трени:

Ма́ти Бо́жия Пресвята́я, стено́ христиа́н,/ изба́ви лю́ди Твоя́ обы́чно, зову́щия Ти приле́жно,/ сопроти́вися сра́мным и го́рдым помысло́м, да вопие́м Ти:/ ра́дуйся, Присноде́во.

Во вто́рник ве́чера и в сре́ду на Бог Госпо́дь:

Кресто́м Сы́на Твоего́, Богоблагода́тная,/ и́дольская пре́лесть вся упразднися/ и де́монская кре́пость попра́ся./ Сего́ ра́ди, ве́рнии, по до́лгу Тя при́сно пое́м и благослови́м/ и, Богоро́дицу во́истинну испове́дающе Тя, велича́ем.

В коне́ц у́трени: От Де́вы возсия́вый ми́ру:

В сре́ду ве́чера и в четверто́к на Бог Госпо́дь:

Стра́нное Де́вы та́инство ми́ру показа́ся спаси́тельное:/ от Нея́ бо роди́лся еси́ без се́мене/ и пло́тию показа́лся еси́ без истле́ния,/ всех ра́досте,/ Го́споди, сла́ва Тебе́.

В коне́ц у́трени: Ма́ти Бо́жия Пресвята́я:

В четверто́к ве́чера и в пято́к на Бог Госпо́дь: Кресто́м Сы́на Твоего́:

В коне́ц у́трени: От Де́вы возсия́вый ми́ру:

В пято́к ве́чера и в суббо́ту на Бог Госпо́дь:

Ра́дуйся, две́ре Госпо́дня непроходи́мая;/ ра́дуйся, стено́ и покро́ве притека́ющих к Тебе́;/ ра́дуйся, необурева́емое приста́нище и Неискусобра́чная,/ ро́ждшая пло́тию Творца́ Твоего́ и Бо́га,/ моля́щи не оскудева́й о воспева́ющих/ и кла́няющихся Рождеству́ Твоему́.

В коне́ц у́трени: От Де́вы возсия́вый ми́ру:

Глас 6

В неде́лю ве́чера и в понеде́льник на Бог Госпо́дь:

Нача́ло спасе́ния/ Гаврии́лово провеща́ние к Де́ве бысть,/ слы́ша бо, е́же ра́дуйся, и не убеже́ целова́ния,/ не усумне́ся, я́ко Са́рра в се́ни,/ но си́це глаго́лаше:/ се раба́ Госпо́дня,/ бу́ди Мне по глаго́лу твоему́.

В коне́ц у́трени:

Арха́нгельское сло́во прия́ла еси́,/ и Херуви́мский престо́л показа́лася еси́,/ и на объя́тиих Твои́х носи́ла еси́, Богоро́дице,/ Наде́жду душ на́ших.

В понеде́льник ве́чера и во вто́рник на Бог Госпо́дь:

Упова́ние ми́ра,/ Блага́я Богоро́дице Де́во,/ Твое́ и еди́но держа́вное предста́тельство про́сим:/ умилосе́рдися на безпредста́тельственныя лю́ди,/ моли́ Ми́лостиваго Бо́га/ изба́витися душа́м на́шим от вся́каго преще́ния,/ Еди́на Благослове́нная.

В коне́ц у́трени:

Никто́же, притека́яй к Тебе́,/ посра́млен от Тебе́ исхо́дит,/ Пречи́стая Богоро́дице Де́во,/ но про́сит благода́ти/ и прие́млет дарова́ние к поле́зному проше́нию.

Во вто́рник ве́чера и в сре́ду на Бог Госпо́дь:

Богоро́дице Де́во,/ моли́ Сы́на Твоего́,/ во́лею пригвозди́вшагося на Кресте́/ и мир от пре́лести свобо́ждшаго, Христа́ Бо́га на́шего,/ поми́ловати ду́ши на́ша.

В коне́ц у́трени:

Пре́жде век от Отца́ без ма́тере рожде́нна,/ Сы́на и Сло́ва Бо́жия,/ в после́дняя ле́та родила́ еси́/ воплоти́вшагося от чи́стых крове́й Твои́х, Богороди́тельнице, без му́жа./ Его́же моли́/ дарова́тися нам грехо́в оставле́нию пре́жде конца́.

В сре́ду ве́чера и в четверто́к на Бог Госпо́дь:

Свята́я Влады́чице,/ Чи́стая Бо́га на́шего Ма́ти,/ всех Творца́ неизрече́нно ро́ждшая,/ моли́ со апо́столы свяще́нными всегда́ бла́гость Его́,/ страсте́й нас изба́вити/ и оставле́ние нам да́ти грехо́в.

В коне́ц у́трени:

Вели́ких дарова́ний,/ Чи́стая Де́во Богома́ти,/ Ты сподо́билася еси́,/ я́ко родила́ еси́ пло́тию/ Еди́наго от Тро́ицы, Христа́ Жизнода́вца,/ во спасе́ние душ на́ших.

В четверто́к ве́чера и в пято́к на Бог Госпо́дь: Богоро́дице Де́во, моли́ Сы́на Твоего́:

В коне́ц у́трени: Пре́жде век от Отца́ без ма́тере:

В пято́к ве́чера и в суббо́ту на Бог Госпо́дь:

Предповеству́ет Гедео́н зача́тие/ и сказу́ет Дави́д Рождество́ Твое́, Богоро́дице:/ сни́де бо, я́ко дождь на руно́,/ Сло́во во чре́во Твое́,/ и прозябла́ еси́ без се́мене,/ земле́ свята́я, ми́ра Спасе́ние,/ Христа́ Бо́га на́шего, Благода́тная.

В коне́ц у́трени: Пре́жде век от Отца́ без ма́тере:

Глас 7

В неде́лю ве́чера и в понеде́льник на Бог Госпо́дь:

Богоро́дице Де́во Нескве́рная,/ Сы́на Твоего́ моли́ с Го́рними си́лами/ проще́нию прегреше́ний/ нам пре́жде конца́ дарова́тися,/ ве́рно Тя сла́вящим.

В коне́ц у́трени:

Превозшла́ еси́ си́лы Небе́сныя,/ зане́ храм показа́лася еси́ Боже́ственный,/ Благослове́нная Богоро́дице,/ я́ко ро́ждшая Христа́,/ Спа́са душ на́ших.

В понеде́льник ве́чера и во вто́рник на Бог Госпо́дь:

Ра́дуйся, Тебе́ приво́дим, Богоро́дице,/ А́нгелов бо вы́шшая показа́лася еси́,/ Бо́га ро́ждшая.

В коне́ц у́трени:

Умири́ моли́твами Богоро́дицы жизнь на́шу,/ вопию́щих Ти:/ Ми́лостиве Го́споди, сла́ва Тебе́.

Во вто́рник ве́чера и в сре́ду на Бог Госпо́дь:

Распе́яшагося за ны Христа́ Бо́га/ и разруши́вшаго сме́рти держа́ву,/ непреста́нно моли́,/ Богоро́дице Де́во,/ да спасе́т ду́ши на́ша.

В коне́ц у́трени:

Изба́ви, Богоро́дице, от содержа́щих нас грехо́в,/ я́ко ина́го упова́ния, ве́рнии, не и́мамы ра́зве Тебе́/ и от Тебе́ ро́ждшагося Бо́га.

В сре́ду ве́чера и в четверто́к на Бог Госпо́дь:

Плод чре́ва Твоего́, Пречи́стая,/ проро́ков есть и зако́на исполне́ние./ Тем Тя, Богоро́дицу,/ в ве́дении сла́вяще,/ благоче́стно велича́ем.

В коне́ц у́трени:

Плод чре́ва Твоего́, Богоневе́сто,/ челове́ком показа́ся спасе́ния ходата́йственный./ Тем Тя,

Богоро́дицу,/ ра́зумом и язы́ком сла́вяще,/ ве́рнии, велича́ем.

В четверто́к ве́чера и в пято́к на Бог Госпо́дь: Распе́ншагося за ны Христа́ Бо́га:

В коне́ц у́трени: Изба́ви, Богоро́дице:

В пято́к ве́чера и в суббо́ту на Бог Госпо́дь:

Я́ко на́шего воскресе́ния сокро́вище,/ на Тя наде́ющияся, Всепе́тая,/ от ро́ва и глубины́ прегреше́ний возведи́,/ Ты бо повы́нныя грех у́ спасла́ еси́,/ ро́ждшая Спасе́ние на́ше:/ Я́же пре́жде рождества́ Де́ва, и в рождестве́ Де́ва,/ и по рождестве́ па́ки пребыва́еши Де́ва.

В коне́ц у́трени:

Ра́дуйся, Невмести́маго в Небесе́х/ вмести́вшая во утро́бе Твое́й;/ ра́дуйся, Де́во, проро́ков пропове́дание,/ Е́юже возси́я Емману́ил;/ ра́дуйся, Ма́ти Христа́ Бо́га.

Глас 8

В неде́лю ве́чера и в понеде́льник на Бог Госпо́дь:

Ра́дуйся, А́нгелом Ра́дость ми́ра прие́мшая;/ ра́дуйся, ро́ждшая Творца́ Твоего́ и Го́спода;/ ра́дуйся, сподо́бльшаяся бы́ти Ма́ти Бо́жия.

В коне́ц у́трени:

Ра́дуйся, Врата́ Царя́ Сла́вы,/ я́же Вы́шний Еди́н про́йде/ и Еди́ну запеча́тану сохрани́/ во спасе́ние душ на́ших.

В понеде́льник ве́чера и во вто́рник на Бог Госпо́дь:

Недви́жимое утвержде́ние ве́ры/ и честны́й дар душ на́ших,/ Богоро́дицу пе́сньми велича́ем, ве́рнии:/ ра́дуйся, Ка́мень Жи́зни во чре́ве Твое́м вмести́вшая;/ ра́дуйся, конце́й наде́ждо, скорбя́щих заступле́ние;/ ра́дуйся, Неве́сто Неневе́стная.

В коне́ц у́трени:

Де́во Пречи́стая, спа́си ны моли́твами Твои́ми,/ дви́жущи утро́бу ма́тернюю,/ Сы́ну Твоему́ и Бо́гу на́шему.

Во вто́рник ве́чера и в сре́ду на Бог Госпо́дь:

А́гнца, и Па́стыря, и Спа́са ми́ра, на Кресте́ зря́щи,/ Ро́ждшая Тя, глаго́лаше, слезя́щи:/ мир

у́бо ра́дуется, прие́мля избавле́ние,/ утро́ба же Моя́ гори́т, зря́щи Твое́ распя́тие,/ е́же за всех терпи́ши, Сы́не и Бо́же Мой.

В коне́ц у́трени:

Плод чре́ва Твоего́, Пречи́стая,/ проро́ков есть и зако́на исполне́ние./ Тем Тя, Богоро́дицу, в ве́дении сла́вяще, благоче́стно велича́ем.

В сре́ду ве́чера и в четверто́к на Бог Госпо́дь:

Мы́сленная врата́ Жи́зни, Пречи́стая Богоро́дице,/ притека́ющия к Тебе́ ве́рно изба́ви от бед:/ да сла́вим пресвято́е Рождество́ Твое́ во спасе́ние душ на́ших.

В коне́ц у́трени: Де́во Пречи́стая, спаси́ ны:

В четверто́к ве́чера и в пято́к на Бог Госпо́дь: А́гнца, и Па́стыря:

В коне́ц у́трени: Плод чре́ва Твоего́, Пречи́стая:

В пято́к ве́чера и в суббо́ту на Бог Госпо́дь:

И́же нас ра́ди рожде́йся от Де́вы/ и распя́тие претерпе́в, Благи́й,/ испрове́ргий сме́ртию смерть/ и Воскресе́ние явле́й я́ко Бог,/ не пре́зри, я́же созда́л еси́ руко́ю Твое́ю,/ яви́ человеколю́бие Твое́, Ми́лостиве,/ приими́ ро́ждшую Тя Богоро́дицу, моля́щуюся за ны,/ и спаси́, Спа́се наш, лю́ди отча́янныя.

В коне́ц у́трени: Де́во Пречи́стая, спаси́ ны:

МЕСЯЦЕСЛОВ

Июль

11 Святыя равноапостольныя великия княгини Российския Ольги, во святем Крещении Елены (†969) 5

Воспоминание чудесе святыя великомученицы Евфимии всехвальныя, имже Православие утвердися (451) 26

Преподобнаго Аркадия Вяземскаго, Новоторжскаго (обретение и пренесение мощей, 1677; службу зри 13 декабря) 44

Преподобных: Льва, иже в пещере; Никодима Ватопедскаго (XIV). Преподобномучеников: Никодима Албанскаго (†1722); Нектария (†1820). Мучеников: Киндея пресвитера († ок. 284–305); Мартирокла.

Икон Божия Матере, именуемых:
Рудненская (XVII) 38
Ржевская-Оковецкая (1539) и Борколабовская.

12 Празднование Пресвятей Владычице нашей Богородице и Приснодеве Марии ради иконы Ея, именуемыя «Троеручица» (VIII) 47

Святых мученик Прокла и Илария († ок. 98–117) и преподобнаго Михаила Малеина (†962) 64

Святаго преподобномученика Симона Воломскаго (†1641) 82

Преподобнаго Арсения Новгородскаго (†1570) 94

Святых первомучеников Российских Феодора варяга и сына его Иоанна, Киевских (†983) 102

Святителя Серапиона, епископа Владимирскаго (†1275). Преподобных: Иоанна (†998), Евфимия (†1028) и Гавриила (X) Святогорцев, Грузинских. Мучеников: Андрея Стратилата, Ираклия, Фавста, Мины и дружины их; Голиндухи, во святем Крещении Марии (†591). Святыя праведныя Вероники (I).

Иконы Божия Матере, именуемыя «Самонаписавшаяся» (1863) 101

13 Собор святаго Архангела Гавриила и преподобнаго Стефана Саваита (†794) 104

Собор преподобных отец обители Хилендарския, иже во Святей Горе Афонстей просиявших 119

Святителей: Саввы I (†1237), Арсения I (†1266), Саввы II (†1271), Иоанникия I (XIII), Евстафия I (†1285), Саввы III (†1316), Никодима (†1323), Даниила II (†1338), Ефрема (XIV), Предстоятелей Сербския Церкве; Киприана, митрополита Киевскаго и всея Руси (†1406), Василия, митрополита Требинскаго, Острожскаго (†1671); **преподобных:** Симеона Мироточиваго (†1200), Нектария Битольскаго (†1500), Рафаила Банатскаго; **преподобномучеников:** Дамаскина Габровскаго (†1771), Онуфрия (†1818).

Святителя Иулиана, епископа Кеноманийскаго (I). Преподобных: Сарры Ливийския (IV); Антония Леохновскаго (пренесение мощей, 1620). Мучеников: Серапиона († ок. 193–211); Маркиана (†258).

14 Святаго апостола Акилы (I) 132

Преподобнаго Стефана Махрищскаго (†1406) 148

Священномученика Петра, епископа Критскаго. Преподобных: Онисима чудотворца, иже в Магнезии († ок. 284–305); Еллия монаха, Египетскаго (IV). Мучеников: Иуста (I); Акилы и Илария; Ираклия; Иоанна Мервскаго. Святаго Феодора.

15 Святаго равноапостольнаго великаго князя Владимира, во святем Крещении Василия, Крестителя Руси (†1015) 180

Святых мученик Кирика и Иулитты († ок. 305) (служба переносится на 14 июля) 132

Святых благоверных князя Владимира и княгини Агриппины, Ржевских (XVI) (служба переносится на 14 июля) 164

Святаго благовернаго царя Иустиниана II (†695). Преподобныя Матроны Хиосския (обретение главы). Мучеников: Авудима († ок. 284–305); Лоллиана.

16 Собор Российских чудотворцев, прославленных святителем Макарием в 1547 и 1549 годах 209

Святаго священномученика Афиногена, епископа Пидахфои, и десяти ученик его († ок. 311) 228

Святых отец шестисот и тридесяти, иже в Халкидоне, Святаго Вселенскаго Четвертаго Собора (451). Священномученика Иакова, архиепископа Барнаульскаго, и с ним священномучеников Петра и Иоанна пресвитеров, преподобномученика Феодора, мученика Иоанна (†1937). Мучеников: Фавста († ок. 249–251); Павла, Алевтины (Валентины) и Хионии (†308); Антиоха врача и Кириака воина († ок. 284–305); 15 000 Писидийских; многих жен, мечем усеченных; Сенатора, Виатора и Кассиодора и матере их Доминаты, Неаполитанских; Иулии девы († ок. 440 или 613). Блаженныя Матроны Анемнясевския, исповедницы (†1936).

Иконы Божия Матере, именуемыя «Чирская» (Псковская, 1420) 234

В Неделю, ближайшую к 16 июля — Святых отец Шести Вселенских Соборов 236

17 Святыя великомученицы Марины (Маргариты) († ок. 284–305) 254
Преподобнаго Иринарха Соловецкаго († 1628) 264
Преподобнаго Леонида Устьнедумскаго († 1654) 278
Святителя Евфрасия, епископа Ионопольскаго. Преподобнаго Лазаря Галисийскаго (пренесение мощей). Мучеников: Сперата и Вероники.
Иконы Божия Матере, именуемыя «Святогорская-Одигитрия» (1569).

18 Святаго мученика Емилиана († 363) 295
Преподобнаго Иоанна Многострадальнаго, в Ближних пещерах почивающаго († 1160) 302
Преподобнаго Памвы Нитрийскаго (IV) 315
Преподобнаго Памвы затворника, в Дальних пещерах почивающаго (XIII) 316
Святителей Стефана, архиепископа Константинопольскаго († 928) и Иоанна, митрополита Халкидонскаго. Преподобных: Леонтия Кариховскаго, Новгородскаго († 1429). Преподобномученика Космы, Грузинскаго († 1630). Мучеников: Афанасия великомученика († ок. 284–305); Иакинфа Амастридскаго (IV); Маркелла; Дасия и Марона. Святаго блаженнаго Леонтия Устюжскаго, Христа ради юродиваго († после 1492).
Иконы Божия Матере, именуемыя «Калужская» (спасение от холеры, 1892) 314

19 Празднование обретения мощей преподобнаго Серафима, Саровскаго и всея России чудотворца (1903) 317,330
Преподобныя Макрины († 380), сестры святаго Василия Великаго, и преподобнаго Дия († ок. 430) 355
Святаго благовернаго князя Романа Рязанскаго († 1270) 370
Святаго праведнаго Стефана Высокаго, деспота Сербскаго († 1427) и матере его святыя Милицы († 1405) 391
Триех святителей: Димитрия, митрополита Ростовскаго († 1709), Митрофана († 1703) и Тихона († 1783), епископов Воронежских 407
Преподобнаго Паисия Печерскаго, в Дальних пещерах почивающаго (XIV) 408
Преподобных: Варлаама, проповедника Кавказскаго; Григория, новаго исповедника; четырех подвижников, в мире преставльшихся.

20 Святаго славнаго пророка Божия Илии Фесвитянина (IX в. до Рождества Христова) 410
Преподобнаго Авраамия Галичскаго, Чухломскаго († 1375) 441
Святаго преподобномученика Афанасия Брестскаго (обретение и пренесение мощей, 1649) 456
Святаго праведнаго Аарона первосвященника (XVI в. до Рождества Христова) 460
Священномучеников: Александра, Георгия, Иоанна, Сергия и Феодора пресвитеров († 1930). Преподобных: Кассиана, игумена обители святаго Саввы Освященнаго; Леонтия Стромынскаго (XIV); Саввы Стромынскаго († 1392). Преподобномучеников: Тихона, Георгия, Космы; мучеников Евфимия и Петра († 1930).
Икон Божия Матере, именуемых: Галичская-Чухломская «Умиление» (1350); Абалацкая «Знамение» (1637).

21 Преподобных Симеона, Христа ради юродиваго, и Иоанна, спостника его († ок. 590) и святаго пророка Божия Иезекииля (VI в. до Рождества Христова) 461
Святыя благоверныя княгини Анны Кашинския (обретение мощей, 1649) 475
Преподобных Онуфрия Молчаливаго и Онисима затворника, в Ближних пещерах почивающих (XII–XIII) 484
Священномученика Петра пресвитера († 1938). Мучеников: триех в Мелитине по камням влачимых; Евгения; Феодора и Георгия; Ревката.
Богородичны 485

Богослужебное издание

Печатается по изданию 1988 года с дополнениями

Подписано в печать 14.06.2002
Формат 70x108/16. Печать офсетная. Тираж 5000 экз. Заказ 3926.
Издательский Совет Русской Православной Церкви
119435, Москва, Погодинская ул., д. 20, корп. 2
ЛП № 05181 от 25.06.01

Отпечатано с готовых диапозитивов издательства.
ОАО «Тверской полиграфический комбинат»
170024, г. Тверь, пр-т Ленина, 5.